Fundado el 14 de Enero de 1917
AÑO XXIII N.o 7,999

LA NACION

Agustinas 1269 — Casilla 81-D.
Teléfonos 82222-7

EDICION DE 28 PAGINAS — SANTIAGO DE CHILE, DOMINGO 22 DE OCTUBRE DE 1939 — PRECIO EN TODO EL PAIS: 60 CENTAVOS

Alejado el peligro de que Rusia y Alemania se repartieran entre sí la región balcánica

NUEVA TENTATIVA DE BOMBARDEO AEREO DE LA COSTA INGLESA

Las máquinas alemanas fueron ahuyentadas por los aviones de la Real Fuerza Aérea

LONDRES, 21.—(U. P.)—Los habitantes de las ciudades costaneras de Yorkshire experimentaron el tercer aviso de raid aéreo desde el comienzo de la guerra al tocar las sirenas esta tarde. Casi simultaneamente fueron dados los toques de alarma en las ciudades de la costa de Lincolnshire después de haberse oído un cañoneo en el Mar del Norte.

Al parecer era un vuelo de reconocimiento. Estaba nublado y no se vieron aviones enemigos por ninguna parte. No se informó de haberse arrojado bombas y la señal de despejado fué dada en todas las áreas en corto tiempo. La gente tomó con tranquilidad la alarma e inmediatamente después de darse la señal de despejado, se reanudaron las labores como si nada hubiese pasado.

En algunas áreas la gente se dirigía a presenciar unos partidos y tomó rápidamente cobijo en los abrigos mas proximos. En una área los funcionarios y jugadores se reunieron en el campo de fuego y se refugiaron por ahí cerca. Tres de los jugadores eran miembros del servicio antiaéreo y se presentaron para entrar en servicio.

El Ministerio de Aviación anunció lo siguiente: "Dos aviones no identificados se acercaron a la costa oriental poco después de las 2 P. M. Aviones de combate los ahuyentaron. Se tocó la alarma en las zonas de Hull y Grimsby como a las 2.30 P. M. Media hora después se dió la señal de despejado.

Se tocó la alarma de raid aereo en Hull, Grimsby, Bridlington y Scunthorpe. El ruido de las piezas antiaéreas se escucho en una ciudad del noreste antes de tocar las sirenas y seguidamente el ruido de los aviones británicos.

DESENGAÑO DE LOS ALEMANES

LONLRES, 21.—(BWN).— Los recientes ataques aéreos por parte de los alemanes, contra las bases navales británicas, han sido interpretados por muchos observadores como una indicación de que Berlín estaría desilusionado con los resultados de la campaña submarina. Explican que por medio de los raids aéreos Alemania buscaba reducir el margen de superioridad británica en barcos de guerra, para así romper el bloqueo de la marina británica, que impide las importaciones alemanas de ultramar. Ahora, sólo el Báltico permanece abierto a la navegación del Reich.

A juzgar por los resultados de los primeros raids, escasos perjuicios y muchas bajas entre los atacantes — se desvanecen las esperanzas de los dirigentes nazis respecto de la eficacia de estos métodos. En este caso el desengaño será el mismo que en el caso de la campaña submarina, cuya eficacia había sido muy ponderada.

DOS JEFES DE ESTADO NORDICOS

El Rey Gustavo de Suecia (a la izquierda) acompañado del Presidente de Finlandia y su esposa, paseando en los jardines del palacio presidencial de Helsinski (Helsingfors), durante una visita a esa capital

Hoy se realizarán las elecciones de Presidente y Congresales en el Perú

Programa de los candidatos señores Quesada y Prado

LIMA, 21.— (U. P.)— De acuerdo con el estatuto electoral desde hoy y hasta el martes próximo no podrá haber ninguna clase de propaganda con motivo de las elecciones presidenciales y generales que se realizaran mañana en todo el Perú. Los comicios empezarán a las 8 horas y terminarán a las 17. Sus resultados definitivos oficiales no se podrán saber antes de 15 días, debido al lento sistema del escrutinio.

Los dos candidatos presidenciales únicos, ingeniero Manuel Prado y abogado José Quesada, han expresado en declaraciones exclusivas para la United Press, plena confianza en el triunfo.

El señor Prado dijo: "Confío plenamente en el voto de la ciudadanía e invoco la buena voluntad de mis conciudadanos, a quienes de acuerdo con su respectiva capacidad, llamaré a cooperar en mi Gobierno, sin distinción alguna".

Por su parte, el señor Quesada expresó: "Declaro que el objetivo principal de mi campaña ha quedado superado. Fué demostrar que en el Perú todavia hay democracia y que se trata de un pueblo libre, cuya conciencia ciudadana no está muerta. En tal sentido estoy orgulloso de mi pueblo y nadie podrá dudar del éxito de nuestro trabajo".

ELECCIONES PARLAMENTARIAS

Además del Presidente, también se elegirán mañana dos vicepresidentes, 140 representantes (diputados) y 48 senadores, todos los cuales ocuparán oficialmente sus cargos respectivos el 8 de diciembre próximo, día en que se instalará el Congreso así elegido y ante el cual el actual Presidente, general Oscar Benavides, hará entrega del mando a su sucesor.

Al ingeniero Prado acompaña como candidato a la Vicepresidencia, el agricultor y publicista Rafael Larco Herrera, propietario del diario "La Crónica", y como candidato a la segunda Vicepresidencia, el abogado doctor Carlos Gibson, Rector de la Universidad de Arequipa. Al señor Quesada acompañan, como candidatos a la primera y segunda Vicepresidencias, respectivamente, los señores Manuel Diez Canseco y el capitán de fragata en retiro Victor Escudero.

Al señor Prado apoya una "concentración de partidos" constituida por 12 partidos o grupos políticos, y al señor Quesada, el llamado "Frente Patriótico", formado asimismo por muchos grupos o partidos.

PROGRAMA DEL SEÑOR QUESADA

Los principales puntos del programa del candidato Quesada son: 1) defensa de "nuestros imprescriptibles derechos territoriales como base de la nacionalidad. En esto somos irreductibles y no cederemos ni una pulgada de suelo peruano. Ello no riñe con el segundo propósito, de guardar y fomentar las mas cordiales relaciones con todos los países. Afirmamos, desde luego, nuestro credo americanista"; 2) Régimen de autoridad vigoroso y legítimo, pero no de un Estado omnipotente que ahogue las instituciones y la personalidad humana. Estado fuerte en un país de ciudadanos y estructura legislativa sólida para un pueblo digno y libre, y 3) Perú católico.

Ofrece también, tener un solo Ministerio de Defensa Nacional, que envuelve las tres ramas de la defensa.

Prado, por su parte, se compromete a continuar realizando las reformas iniciadas por Benavides; dice que en su Gobierno "no tienen ni podrán tener cabida" las pasiones subalternas, ningún odio infecundo, ninguna presión contra hombres, grupos o partidos, y que estos sentimientos tampoco hallarán asideros en el ejército y en las instituciones del Gobierno. Ofrece fomentar el carácter técnico de las organizaciones y desarrollar un vasto plan de obras públicas de mejoramiento nacional. También promete solucionar el problema que ha creado a mujer con la invasión del campo de actividad del hombre, amparándola y protegiéndola.

INTERVENCION DE "LA PRENSA" DE LIMA

LIMA, 21. — (U. P.). — Un comunicado oficial explica las razones que tuvo el Gobierno para enviar a una persona de su confianza a revisar el material que iba a publicar ayer el matutino "La Prensa".

En el se dice que el Gobierno supo que había algunos artículos e informaciones "de marcada tendencia subversiva".

DESMENTIDO DE PRADO

LIMA 21. — (U. P.) — El candidato presidencial Manuel Prado desmintió categóricamente los rumores que han circulado desde hace dos días de que hubiese llegado a un acuerdo con los apristas, obteniendo que estos aceptaran votar en su favor durante las elecciones de mañana.

Aviones cooperan con los submarinos en campaña contra buques mercantes

Los ingleses han tenido que rechazar ya varios de sus ataques. — Berlín anuncia la intensificación de la campaña contra el contrabando de guerra. — Se hará en todos los mares. — Nuevos buques torpedeados en todas partes

LONDRES, 21.—(U. P.)—Dice una información oficial que 12 aviones enemigos tomaron parte en el ataque contra un convoy en el Mar del Norte, y que los aparatos fueron derribados.

El enemigo atacó esta tarde infructuosamente a un convoy de buques mercantes, siendo repelidos los aviones atacantes por los aeroplanos británicos y buques de guerra de escolta, los que infligieron bajas a los alemanes.

El Ministerio de Aviación anunció a las 18 horas lo siguiente: "Esta mañana un convoy avistó en el Mar del Norte varios aeroplanos enemigos. En respuesta a la señal fueron enviados aviones de combate y los aeroplanos enemigos se alejaron. Esta tarde se verificó un ataque efectivo a un convoy por aviones enemigos. Los barcos de escolta abrieron fuego y nuestros aviones de combate infligieron bajas al enemigo. Tan pronto como sea posible se dará una mayor información".

COMUNICADO OFICIAL

Un comunicado dado a la publicidad conjuntamente por el Almirantazgo y el Ministerio del Aire dice: "Ahora se ha comprobado que 12 aviones enemigos tomaron parte en el ataque a un convoy en el Mar del Norte, que ya fué anunciado con anterioridad por el Ministerio del Aire. Esos aparatos fueron atacados por los aviones de caza y los barcos de escolta. Por lo menos tres aparatos enemigos fueron derribados por los nuestros de caza. Un cuarto aparato atacante después de ser objeto de un intenso fuego por nuestra artillería antiaérea se vió obligado a amarizar. Aún no han sido recibidas informaciones detalladas. Nuestras fuerzas antiaéreas no sufrieron bajas. Ningún barco del convoy ni ningún buque de la escolta sufrió daños".

SE INTENSIFICARA EL ATAQUE

BERLIN, 21.—(U. P.)— La DNB. declara que se intensificarán los ataques alemanes contra los barcos que llevan contrabando y que se ampliarán a todos los mares, poniendo en peligro el sistema británico de convoy.

La declaración dice: "Se ha sabido que las fuerzas navales alemanas que obran fuera de las aguas territoriales alemanas han infligido considerables pérdidas a los barcos que llevan contrabando, perjuicios que son más altos de lo que los británicos admiten. Se espera que ahora la actividad de las unidades navales alemanas aumente y se expanda a todos los mares, provocando éxitos siempre mayores... Los hechos demuestran que el sistema de convoy no es tan seguro como Mr. Churchill lo sostiene; por el contrario, los neutrales se dan cuenta de sus peligros, que van en aumento".

OTROS TORPEDEAMIENTOS

BURDEOS, 21.— (U. P.)—Un recuento indica que hay 61 personas desaparecidas del vapor "Yorkshire", 6 ó 7 del "City of Mandalay" y unos nueve gravemente heridos. Estos barcos fueron hundidos.

Un pasajero del "Yorkshire" ha dicho: "Estuvimos alertas durante una hora después de haber probado los botes salvavidas, cuando la señal de alarma anunció la llegada de un submarino. Los botes fueron bajados por la borda pues el barco se hundía rápidamente. Yo salté y ví a otros hombres a mi alrededor. Un buque norteamericano llegó poco después que los dos barcos británicos desaparecían de la superficie".

ESTOCOLMO, 21.— (U. P.) —El vapor "Gustav Adolf" fué torpedeado, y sus 19 tripulantes fueron salvador por el vapor noruego "Bicay". El barco atacado, cuyo desplazamiento era de 1.450 toneladas, se dirigía a Inglaterra.

El vapor venía de Gotemburg y fué hundido frente a las islas Shetlands.

SUBMARINO HUNDIDO

LONDRES, 21. — (U. P.) — La Oficina de Malta en Londres ha recibido la primera información sobre la lucha entre un submarino alemán y un barco mercante británico armado, que los proyectiles estallaban sobre ellos, pero que los artilleros del buque contestaron valientemente tiro por tiro, atacando con todo vigor al submarino: "El sumergible iba en retirada cuando el destróyer le asestó el golpe de gracia", dijo.

Manifestó también que el barco era dirigido de manera que el submarino era mantenido siempre a popa, con lo que nunca se le dió una oportunidad de acercarse: "Los artilleros se comportaron en forma sencillamente admirable. Avistamos el submarino cuando salió a la superficie, e inmediatamente nos hizo fuego. Mantuvo sus disparos, pero nuestros compañeros no se mostraron perezosos para contestar. Lo hicimos sin demorarnos y mantuvimos un fuego constante".

Dijo que todas las esperanzas que los tripulantes del barco hubieran tenido de escapar del submarino desaparecieron cuando, al comenzar el duelo, los proyectiles destruyeron los botes salvavidas.

UN DESMENTIDO

LONDRES, 21. — (U. P.) — El Almirantazgo ha desmentido las informaciones del extranjero que dicen que el vapor "Athenia" fué hundido por las granadas de un destróyer británico, para evitar los azares de la navegación. Agrega que estas informaciones "son absolutamente falsas".

EL "CONTE DI SAVOIA"

NUEVA YORK, 21. — (U. P.) — El transatlántico italiano "Conte di Savoia" llegó con 1.355 pasajeros, que dijeron que un destróyer francés escoltó al transatlántico a Argelia, puerto de recalada que no figuraba en el itinerario donde fueron desembarcados más de 30 pasajeros alemanes.

UNA ACTITUD MISTERIOSA

CIUDAD DE MEXICO, 21.— (U. P.). — El buque estanque alemán "Emmy Frederich", de 4.137 toneladas salió anoche de Tampico con un cargamento de petróleo cargado en Port Arthur,

(PASA A LA PAG. 10)

DIPLOMATICOS CHILENOS EN BRUSELAS

PARIS, 21. — (U. P.) — Siguen en Bruselas, el Embajado chileno en Londres, don Octavio Señoret; el Encargado de Negocios en Francia, señor Arellano Marín, y el Encargado de Negocios en Bélgica, señor Mario Bunster.

La misión militar chilena en Europa ha telegrafiado a la Legación en ésta desde Génova, informándola que sigue en ese puerto en espera de un barco para trasladarse a Chile.

El Cónsul de Chile, señor Pablo Neruda, ha ultimado la visación de los pasaportes de un centenar de españoles que embarcarán el 26 del presente; estos españoles han abandonado algunos campos de concentración, donde se encontraban.

Nuevamente partió a Moscú la delegación finlandesa

Entre ella va el Ministro de Finanzas. — Se nota más optimismo en Helsinki, en el sentido de que se llegue a acuerdo con URSS

HELSINKI, 21. — (U. P.) — Passikivi y el Ministro de Finanzas Tanner, partieron a las 10.30 en viaje a Moscú. Fueron despedidos por el Canciller Erkko y otras personalidades, entre éstas, el secretario de la Legación rusa. Tanner fué designado oficialmente segundo delegado. Es el principal líder del frente del partido obrero, una autoridad en los círculos políticos y presidente de la Asociación Internacional del Movimiento Cooperativo.

MAS OPTIMISMO

HELSINKI, 21 — (U. P.) — Se observa un tono mas optimista en las esferas políticas a partir la delegación a Moscú. Esto se nota, principalmente, en la inclusión en ella del Ministro de Finanzas Tanner que, por hallarse uno de los negociadores del Tratado de Dorpat, en 1920, se cree que pueda tener cierta influencia en las conversaciones del Kremlin. Además, se espera que, conjuntamente con las concesiones políticas que contendrían las nuevas proposiciones finlandesas, formule proposiciones comerciales atractivas que sean aceptables esta vez para los Soviets.

IMPRESION FINLANDESA

La impresión es que Finlandia ha hecho las últimas concesiones que cree poder hacer por ahora y se confía en que, en vista de la nueva alianza turca, pueda ser aminorada algo la presión de parte del Kremlin en forma que permita llegar a un acuerdo que no sea incompatible con la soberanía finlandesa. Nadie sabe hasta donde llegan esas concesiones, pero se cree que distan de la rusianización de las islas Aaland y que, si bien pueden contemplar alguna forma de informaciones periódicas al respecto, en modo alguno su supervigilancia.

DECLARACIONES

HELSINKI, 21. — (U. P.) — Un vocero del Ministerio de Relaciones Exteriores expresó optimismo, diciendo: "Si el Gobierno de Rusia tiene buena voluntad, como nosotros, un acuerdo es posible, pero no podemos considerar nada que afecte nuestra independencia y nuestra neutralidad".

Los funcionarios declinaron hacer comentarios sobre las contraproposiciones o la respuesta directa finlandesa que Paasikivi pueda llevar.

Además de Paasikivi y Tanner, los demás miembros de la delegación son el coronel Paasonen, edecán en jefe del presidente y ex agregado militar en Moscú; Jahn Nycopp, agregado del Ministerio de Relaciones Exteriores, e Yrjoe-Koskinen, Ministro finlandés en Moscú.

RECONOCIDA LA INFLUENCIA RUSA EN EL BALTICO, LOS ALEMANES ESPERAN SABER AHORA CUALES SON LAS VERDADERAS INTENCIONES DE STALIN

Entretanto, el pacto tripartito evita que la guerra europea se propague al Mediterráneo. — Actitud y puntos de vista de Italia en la nueva situación. — Se cree postergada nuevamente la ofensiva alemana de grandes proporciones en el Saar

PARIS, 21.— (U. P.). — La firma de pactos con los aliados por Turquía hace peligrar el exito del plan ruso-alemán de dividirse los Balcanes en dos zonas de influencia, y una reacción inmediata se ha hecho sentir sobre la repatriación de las minorías alemanas del Báltico, zona que Hitler aceptó reconocer como bajo la influencia rusa.

Despachos de Tallinn anuncian que el Gobierno alemán pidió al de Letonia que aceptase prorrogar hasta el 31 de marzo el plazo para repatriar a los alemanes. Gracias a ésto se evita la repatriación inmediata y puede la minoría alemana permanecer donde se encuentra hasta que se aclare la situación en los Balcanes, y Hitler pueda cerciorarse respecto de las verdaderas intenciones de Stalin.

Mensajes neutrales publicados en París informan que el Embajador alemán, von Schulenburg, que actualmente viaja de Moscú a Berlín, lleva la respuesta de Stalin a un mensaje que le envió Hitler.

HITLER SORPRENDIDO

Los franceses están convencidos de que Hitler se sorprendió ante la rapidez con que Stalin puso en vigor el acuerdo germano-ruso sobre el Báltico y la ampliación que dió a la ocupación militar rusa, especialmente en Lituania, sin que por ello diera a Hitler plena satisfacción respecto a su pedido de que Rusia contribuyera en forma considerable en las muchas ofensivas políticas de Hitler.

"Le Journal" publica un mensaje de su corresponsal en Zurich en el que se informa que los consejeros de Hitler se muestran muy descontentos con los resultados de la política de von Ribbentrop de reconciliación con Moscú, y que altas personalidades del Partido Nazi han apoyado a los militares contra su Ministro de Relaciones Exteriores, pidiendo un inmediato y absoluto cambio en la política exterior alemana el que implicaria una ruptura con Stalin, salvo que éste estuviera dispuesto a contribuir considerablemente e inmediatamente en la guerra en favor de Alemania.

TEMORES DESVANECIDOS

LONDRES, 21.— (U. P.) —Se cree que el pacto tripartito aleja todo peligro de propagación de la guerra europea al Mediterraneo, lo que garantiza la seguridad de las comunicaciones francesas y británicas con las colonias. Habiendo una alianza de Gran Bretaña, Francia, Turquía y Egipto, los diplomáticos neutrales de esta capital dicen que es imposible que Italia entre a la guerra del lado de Alemania.

Tienen estos paises aliados el control de las salidas del Este y Oeste del Mediterráneo, y la ruta a los campos petrolíferos y trigueros de la región del Mar Negro. Gozan también, de las simpatías de Grecia y Yugoeslavia, con las cuales Turquía está, además, aliada en la Entente Balcánica.

De modo que parece estar restringida la libertad de acción de Italia.

DESAGRADABLE PARA ITALIA

El hecho de que Gran Bretaña y Francia garantizasen también el statu quo del Mediterráneo oriental por 15 años, puede ser también poco agradable para Italia, porque Mussolini en algunos discursos indicó el deseo de Italia de expandirse en Asia Menor a expensas de Turquía.

Se cree que en vista del evidente deseo de Italia de permanecer neutral, Roma pueda valerse del pacto tripartito como nuevo argumento para resistir la presión alemana para atraer a Italia a la guerra. Probablemente halle tambien Mussolini satisfacción en la probabilidad de que el pacto ayuda a contrarestar la influencia rusa en los Balcanes, que estaría inquietando a Italia; así podría ésta avanzar en el plan de organización del bloque balcánico con fuertes lazos económicos y comerciales con Roma.

TAMBIEN EN RUSIA

Probablemente también la otra gran potencia europea neutral, la Union Soviética, halle coartada su libertad de acción por el pacto. En opinión de los diplomáticos balcánicos el acuerdo ruso-alemán de cesión a Polonia dio a los rusos ventaja en los Balcanes.

Mientras la atención del mundo se concentra en el conflicto europeo, Italia ha producido calladamente la reconciliación entre Hungría y sus rivales tradicionales. Se dice en las fuentes balcánicas que la diplomacia italiana ha trabajado con gran pericia. Las naciones acordaron poner sus agravios en hielo por un tiempo indefinido, quizás hasta la próxima conferencia de paz.

LA CONVENCION DE MONTREAUX

Se pensaba que Rusia, después de "liquidar" sus problemas del Báltico, pudiera volver su atención sobre Rumania y Bulgaria. La posición de la URSS., estaría fortalecida, además, si Turquía aceptase desahuciar la convención de Montreaux y mantener a los buques de guerra británicos y franceses fuera del Mar Negro, porque entonces Gran Bretaña y Francia, como también Alemania, podrían influenciar a los países del Mar Negro. Accediendo a la petición rusa, Turquía se hubiese puesto a merced de Rusia, una vez que hubiesen tornado sus energías a la región del Mar Negro. En cambio los turcos escogieron a Gran Bretaña y Francia a la vez que trataron de preservar sus cordiales relaciones con Rusia.

HECHOS SOBRESALIENTES

BERLIN, 21 — (U. P.) Mientras las hostilidades en el frente occidental pasan por un período de tranquilidad, Alemania se prepara a vigorizar sus ofensivas navales y diplomáticas contra Gran Bretaña.

Los hechos más importantes al respecto han sido: 1.o la advertencia del organo semioficial D. N. B. respecto a la intensificación de la guerra submarina; 2.o las conferencias de Hitler con von Papen; 3.o las futuras conferencias de Hitler con Schulenburg y von Mackensen, y 4.o la continuación de las actividades aéreas alemanas de reconocimiento contra las costas británicas, lo que se cree que significarán nuevos bombardeos contra la flota británica apenas el tiempo mejore.

La amenaza hecha por la D. N. B. respecto de la intensificación de la campaña submarina indudablemente tiene por objeto principal advertir a los neutrales que no participen en el sistema de convoy de los británicos.

ESPERANZAS ALEMANAS

Los círculos nazis no ocultan de que Alemania espera impedir completamente todo el comercio de Gran Bretaña con el Norte de Europa.

Los alemanes esperan obtener este resultado por medio de una ofensiva combinada aérea y submarina: 1.o alejando a todos los acorazados británicos de las bases del Mar del Norte por medio de continuos bombardeos aéreos y ataques submarinos, y 2.o haciendo demasiado peligroso el riesgo que correrán los pequeños convoyes británicos al navegar por aguas relativamente estrechas, entre el Skager Rak y la costa Este de Gran Bretaña.

Se sabe que esta tarde Hitler reanudó sus conversaciones con von Papen. Las personas bien informadas esperan que von Papen sostenga una tercera conferencia con el Fuehrer poco antes de regresar a Angora. Nada se ha revelado aún respecto de esas conversaciones, y ni siquiera la prensa ha anunciado que von Papen se encuentre ahora en Berlín, ni que sean inminentes las llegadas de von Schulenburg y von Mackensen.

¿OFENSIVA DE PAZ?

Parecía probable que la intensificación de la ofensiva diplomática contra Gran Bretaña, a comienzos de la próxima semana, después de que Hitler termine sus conferencias con los tres embajadores. Hasta ahora nada se ha dicho respecto a lo tratado durante las conversaciones con von Papen o en el intercambio de notas con Stalin.

Sin embargo, los círculos nazis bien informados indican que la ofensiva diplomática buscará principalmente debilitar hasta donde sea posible la eficacia de nuevo acuerdo entre los aliados y Turquía, y que se intentará obtener una nueva ayuda rusa para la continuación de la guerra.

Se publica en lugar destacado el editorial de "Izvestia", sobre el pacto anglo-franco-turco, que parece haber aliviado el temor de los círculos nazis.

¿OFENSIVA DE PAZ?

PARIS, 21 — (U. P.) Informaciones que llegan a París, por intermedio de capitales neutrales hacen saber que Hitler ha decidido renunciar, por ahora, a su ofensiva "relámpago" en el frente occidental, para efectuar otro esfuerzo tendiente a provocar un armisticio y la paz, ya sea directamente o por intermedio de una benevolente neutralidad.

Se relaciona estrechamente esta noticia con la convocación que ha hecho Hitler de sus Embajadores en Roma, Moscú y Angora, a una conferencia diplomática importantísima, en la que se estudiaran los medios de proseguir en los Balkanes, la división en zonas de influencia alemana y rusa, de las que el Reich depende en gran parte para obtener las materias primas que necesita para la guerra, y luego después se decidirá el futuro de las relaciones germano-turcas, determinándose, en especial, si la firma del pacto con los aliados representa un acto de hostilidad turca para con Alemania y justifica la inclusión de Turquía entre los beligerantes.

TRANQUILIDAD BALCANICA

Todos los ojos se vuelven hacia los Balkanes, que desmienten la vieja tradición de que constituyen el barril de pólvora de Europa, que siempre amenaza estallar. No hay en la actualidad rincón europeo más tranquilo que los Balkanes, donde todas las pequeñas potencias han proclamado su neutralidad y dedican ahora todos sus esfuerzos diplomáticos a mantener fuera de la guerra. Sin embargo, existen sus graneros y depósitos colmados, que pueden arrastrarlos a la guerra, a pesar de todos sus esfuerzos pacíficos.

GESTIONES DE MOSCU

ESTAMBUL, 21.— (U. P.) El Ministro de Relaciones Exteriores, Sarajoglu, llegó esta mañana a Angora, y en aquella capital informó en el acto al Presidente de la República, Inonou, y al Premier, Saydam, acerca del resultado de sus gestiones en Moscú. No se esperan acontecimientos inmediatos en las relaciones ruso-turcas.

En esferas fidedignas se informa que Rusia retardará cualquiera de sus proyectados nuevos pasos hasta que hayan terminado las conversaciones entre Hitler, von Papen, von Schulenberg y von Mackensen.

La visita de von Schulenberg a Berlín, que ha coincidido con la de von Papen a la misma capital, es considerada aquí como una señal definitiva de que las nuevas proposiciones de Rusia a Turquía serán influenciadas por el Gobierno de Berlín.

TURQUIA Y RUSIA

En esferas bien informadas se dice que la actitud turca hacia Rusia será en extremo amistosa durante la próxima semana, mientras el pacto anglo-franco-turco no haya sido ratificado por los respectivos Parlamentos. Pero cuando todo lo relativo al Pacto haya sido totalmente solucionado, Rusia tendrá que subir o bajar en sus demandas a Turquía, o bien encogerse friamente de hombros.

Como una de las cláusulas que determinó el rompimiento de las negociaciones turco-rusas habría proximido a Rusia de su participación en una guerra turco-alemana, la repentina partida de von Papen a Alemania inmediatamente despues de la ruptura de las negociaciones ruso-turcas es considerada de extrema importancia.

Una misión de paz llevó Van Zeeland a Estados Unidos

Discutirá con Roosevelt una posible mediación de la Unión

LONDRES, 21.—(U. P.)— Según se desprende de una información obtenida por la United Press en fuentes diplomáticas neutrales generalmente fidedignas, Paul Van Zeeland, a raíz de haber llegado hoy a Nueva York, discutirá con el Presidente Roosevelt y el Secretario del Departamento de Estado, Mr. Hull, la posibilidad de una mediación de los Estados Unidos en favor de la paz.

Del éxito o del fracaso de la misión de Van Zeeland puede depender la suerte de Europa, pues las informaciones que llegan a Londres indican que Hitler está reteniendo su gigantesca ofensiva en espera del resultado de los esfuerzos de Van Zeeland. En las Embajadas extranjeras se ha oído decir que, si no se materializa esta gestión de paz, Hitler tratará de abrirse paso a través de la línea Maginot, "aún cuando cueste 2.000.000 de vidas alemanas" y que tratará primordialmente de aplastar a Gran Bretaña.

Según las mismas fuentes, Van Zeeland ha emprendido su memorable misión como emisario extraoficial de las potencias del grupo de Oslo, pero se ha sabido que, antes de partir, visitó dos veces Londres en las últimas tres semanas y circula el rumor de que también ha estado en contacto con el Gobierno alemán, posiblemente por intermedio de la Embajada del Reich en Bruselas. Se cree que está ampliamente documentado acerca de las condiciones en que Alemania y los aliados estarían dispuestos a encarar una insinuación de paz hecha por Roosevelt.

Se dice que los aliados han señalado claramente que la reconstitución de una Polonia independiente y el restablecimiento de la independencia del pueblo checo son condiciones esenciales de cualquier arreglo. Aún no se conocen las condiciones que habría formulado Hitler.

LA PROXIMA ENCICLICA DEL PAPA

LONDRES, 21. — (U. P.) —Según anuncia el corresponsal de "The Exchange Telegraph Co." en Castel Gandolfo, círculos del Vaticano bien informados han dicho que la primera sentencia de la encíclica Papal del 29 de octubre será: "Dios castigará a los pueblos que no son piadosos y a todos los dominadores". Han agregado que la Encíclica será anti-comunista.

AVISOS ECONOMICOS CLASIFICADOS

BARRACA DE FIERRO
Hinze y Bastelmann
Chacabuco 61
TELEFONO 90569
Fierro

Indice de Avisos Económicos Clasificados

1.—Alhajas, monedas y antigüedades.
2.—Automoviles, compraventa.
3.—Neumáticos y accesorios.
4.—Rodados en general.
5.—Arriendos buscados:
—Casas, chalets.
—Departamentos, piezas.
—Locales y oficinas.
6.—Arriendos ofrecidos:
—Casas, chalets.
—Departamentos, piezas.
—Locales y oficinas.
—Garages.
7.—Turismo y veraneo.
8.—Articulos para deportes.
9.—Arboles, plantas y flores.
10.—Armas, caza, pesca.
11.—Articulos de escritorio, librerias e imprentas.
12.—Abarrotes y comestibles.
13.—Aves, animales y talajes.
14.—Belleza y peluqueria.
15.—Compraventas varias.
16.—Sastrerias e indumentaria.
17.—Diversos.
18.—Educación e instrucción.
19.—Profesionales varios.
20.—Empleados ofrecidos:
—Profs. Parts.
—Domésticos.
21.—Empleados buscados:
—Profs. Parts.
—Domésticos.
22.—Estatutos sociales.
23.—Frutos del pais.
24.—Hoteles y restaurantes.
—Residenciales y pensiones.
25.—Modas, interés para el hogar.
26.—Metales, minerales.
27.—Mudanzas y transportes.
28.—Muebles y menajes en general.
29.—Materiales de construcción.
30.—Maquinas registradoras, escribir y coser.
31.—Motores, maquinarias y articulos eléctricos.
32.—Negocios e instalaciones, compraventa.
33.—Operarios y obreros ofrecidos.
34.—Operarios y obreros buscados.
35.—Objetos y animales perdidos.
36.—Propiedades compran:
—Casas, chalets.
—Quintas, sitios.
—Fundos, chacras.
37.—Propiedades venden:
—Casas, chalets.
—Quintas, sitios.
—Fundos, chacras.
38.—Quintas, chacras y fundos.
39.—Productos medicinales y drogas.
40.—Préstamos, acciones, bonos y socios.
41.—Propuestas públicas y particulares.
42.—Personas buscadas.
43.—Permutas.
44.—Radios, pianos, fonógrafos y otros.
45.—Restaurantes y sitios de recreo.
46.—Remates voluntarios.
47.—Citaciones y notificaciones.
48.—Talleres y composturas.
49.—Tintorerías y lavanderías.
50.—Articulos sanitarios.
51.—Utiles científicos.
52.—Vinos y viñas.

AGENCIAS — DE — "LA NACION"

PARA LA RECEPCION DE AVISOS ECONOMICOS:
SAN DIEGO 1181
Telef. 76035.
Cigarrería y Camisería "EL RECORD"
FERIA MATADERO N.o 43.
PORTAL EDWARDS 2748,
Cigarrería.
PORTAL EDWARDS 2852.
Cigarrería.
SAN PABLO 3258.
Peluquería.
MAPOCHO 2874.
Peluquería.
PROVIDENCIA 1340
MAULE 1006.
RECOLETA 794.
Peluquería "Paris"
Lavandería.
DOMINICA 335,
Lavandería Higiénica.
INDEPENDENCIA 319
Agencia de Empleos
avisos hasta las 8 P. M.
En las Agencias se reciben

1) Alhajas, Monedas y Antigüedades

BOLETO, JOYAS, BRILLANTES, oro, compro. Nueva York 25, costado Club de la Unión. 22 Oct.

JOYAS, ORO, BOLETOS COMpro. Fábrica Joyas "El Cronómetro Suizo". Agustinas 889 (Casa fundada 1916). Especialidad composturas relojes finos.

PLATA COMPRO PESO FUERtes, chauchas, dieces y cincos antiguos. Pago altos precios. Huérfanos 1121. Teléfono 86747. 1.o Nov.

¡¡NOVIOS!! PARA ARGOLLAS Fábrica Sostín. Nueva York 66. 8 Nov.

S. SACK
FIERRO
SAN PABLO 1179 MORANDE 817

¡¡¡ORO, JOYAS, BRILLANTES, platino, plata, monedas antiguas necesitamos. Pagamos precios increibles!!! Bandera 72. 25 Oct.

¡¡¡CASA REAL!!! ORO, JOYAS brillantes, fantasías compraventa, composturas. Transformaciones. Compañía 1025 (frente Teatro Real). Tel. 65855. 31 Oct.

ARGOLLAS ORO, 14 Y 18 Kilates, macizas, grabadas, desde $ 96 par. San Diego 780. Relojeria Sportman. 31 Oct.

¡¡¡BRILLANTES, JOYAS!!! Oro, plata, monedas, compramos, superando cualquiera oferta Huerfanos 1121. Teléfono 86747. 31 Oct.

BOLETOS AGENCIA de joyas compro, pagando altos precios. Avenida Bernardo O'Higgins 1017. 22 Oct.

COMPRAMOS PLATA, PESOS fuertes, chauchas, dieces, cincos antiguos, pagamos altos precios. Bandera 72. Nov. 20

2) Automóviles, Compraventa

ESCUELA DE CHOFERES, Profesor autorizado. Luis Miranda Almirante Barroso 762. (oct. 30

"GARAGE DELICIAS". FRANcisco Sánchez Gómez. Delicias 2492. Mecánica, pinturas, Duco; lavados y engrases a presión; se arrienda boxes; abierto toda la noche. 15 Nov.

POR NO PODER ATENDER vendo camión G. M. C. trabajando. (Teléf. 52170). Marconi 1985. 25 Oct.

FORD 1930, 2 PUERTAS RUEda V-8, vendo. Delicias 2492

CAMIONETA CERRADA FORD 27, buena, vendo. Riquelme 913. 22 Oct.

EMPAQUETADURAS, AUTOmóviles y motores explosión fabrico. Riquelme 913. 19 Nov.

ESPECIAL PARA CAMIONETA, vendo Chevrolet de 4 rueda, turismo, verlo paradero Portal Edwards. 21 Oct.

ESPECIAL PARA CAMIONETA, vendo Chevrolet de 4 cilindros, turismo, verlo paradero Portal Edwards. Oct. 22

FORD V-8 4 PUERTAS, ESpléndido. Precio único: $ 23.000. Su dueño, teléfono 45083. 22 Oct.

VENDO AUTO CHEVROLET 6 cilindros, modelo 1929, con ruedas Dual 10. Verlo en Pérez Canto 296. Ñuñoa. 22 Oct.

COMPRO AL CONTADO, SIN intermediarios, automóvil de ocasión, buen estado, rendimiento económico. Escribir ofertas detalladas, indicando precio, a Huérfanos 2426. 22 Oct.

CONCEDEMOS CREDITOS
TERNOS
SOBRE MEDIDA
SASTRERIA
LA ELEGANCIA
SAN PABLO 2585

3) Neumáticos y Accesorios

"VULCANIZACION ARGENTIna". Ocasión neumáticos usados diferentes medidas. 10 de Julio 1340. 29 Oct.

PERGAMOIDES, TELAS DE capota, huinchas y toda clase articulos tapiceria para autos encuentra en Santa Isabel 185. Teléfono 86150. 6 Nov.

NECESITO TAPABARROS CAmión Chevrolet modelo 1929-30. R. G. Teléfono 86040.

NEUMATICOS 36x8-34-7 LIquido. Londres 11. 22 Oct.

REGALO FORROS USADOS, 500x19. San Diego 412. 22 Oct.

PISTONES DE ALUMInio y anillos para todas marcas de automóviles, ofrece Ahumada Hnos. Edison 4156. Teléfono 63569. 22 Oct.

5) Arriendos Buscados

NECESITO ARRENDAR DOS piezas con pensión para dos personas, madre e hijo, en casa de familia, prefiero si es propietaria. Escribir: O. S. S Casilla 81-D. 31 Oct.

6) Arriendos Ofrecidos

$ 500 CASA MODERNA, SANtiago 1133, altos. Tratar: San Diego 779. 22 Oct.

ARRIENDASE O VENDESE casa. Vergara 135.

$ 300. CASA TRES PIEZAS, COcina, baño instalado, gas, patio, arriéndase Edison 443 Ñuñoa. 22 Oct.

Depart. y Piezas

MUDANZAS "PARA TODO SAle el Sol", trasladó oficina. Molina 558. Teléfono 90395 (nov. 14

PLENO CENTRO OFRECE LINda pieza amoblada casa respetable. San Pablo 1388.

CENTRALISIMO ARRIENDANse piezas caballeros, talleres. 21 de Mayo 831. 28 Oct.

ARRIENDO DOS PIEZAS A persona honorable, calle Lord Cochrane 60. 31 Oct.

EN GALERIA ALESSANDRI N.o 25, tercer piso departamento, 6 arriéndase espléndidas piezas sin muebles ,agua caliente. Teléfono. Nov. 8

ARRIENDO, $ 70, DEPARTAmento. Moneda 3153. 23 Oct.

Locales y Oficinas

LOCAL SUBTERRANEO casa-habitación, amplios arriéndanse. San Diego 1118. 31 Oct.

LOCALES NUEVOS INCOMbustibles, San Pablo esquina Almirante Barroso. 23 Oct.

(7) Turismo y Veraneo

RESIDENCIAL, LINDA QUINta, espléndidas piezas, muy buena comida. Valparaíso 870, teléfono 183. Villa Alemana. 22 Oct.

No dude Ud. que el mejor techo de todos sus similares es MORELIT y tiene la gran garantía de que es fabricado por la gran Fábrica de Persianas de Angel Morell. Se remite contra reembolso. Para pedidos: ANGEL MORELL Blanco Encalada y VERGARA

Vanka
AUSPICIADO POR LA NACION
CONCURSO DE VACACIONES

50,000.00 PESOS

Para ser repartidos entre los ganadores de este sencillo, curioso y original.

Concurso Grafuito

Estas 14 esferas, a primera vista parecen ser iguales, pero obsérvelas con atención y hallará dos, solamente dos, completamente exactas; encuéntrelas y gánese nuestros grandes premios gratuitos:

10 Pasajes en primera, ida y vuelta a Osorno
10 Días de Hotel y pensión pagados.
20 Pesos diarios para 10 personas, durante 10 días.

Más los siguientes premios de valor:

100 Potes de Cremas de Belleza "VANKA".
100 Cajas-muestra de Cremas de Belleza "VANKA".
100 Sobres-muestra de Polvos para la cara "VANKA".
25 Billeteras de fino Marrocain.
25 Frascos de Agua de Colonia "VANKA", de 1 litro.
25 Frascos de Agua de Colonia "VANKA" de 1/2 litro.
25 Frascos de Agua de Colonia "VANKA", de 1/4 de litro.
25 Frascos de Tónico "POLIGLANDINE".
25 Frascos de Elixir Dentrífico "YORK".
25 Frascos de "TOXOL" (desinfectante bucal).
25 Plumas Fuente con lápiz automático.
25 Cajas del notable laxante "CRETOL", (10 tabletas cada una).

BASES DEL CONCURSO

Envíe el CUPON que aparece en el aviso adjunto de esta misma página con un sobre vacío de CRETOL de 1 peso, o el cupón que le darán al ordenar un AVISO ECONOMICO EN "LA NACION", indicando cuáles son las esferas EXACTAMENTE IGUALES (poner los número). El concurso se cerrará el 20 de Enero y el 25 del mismo mes, en el lugar que indicaremos oportunamente se efectuará el sorteo a la vista del público y usted podrá pasar unas agradables vacaciones.

COMPLETAMENTE GRATIS

Escuche los programas "CRETOL", todos los Martes, Jueves y Sábados, a las 19 horas por C. B. 57 y C. B. 180 Radio Sociedad de Agricultura, en cadena con Radio La Americana de Santiago y Radios: Sur de Valdivia, Sur de Concepción y Temuco de Temuco, y por la misma cadena de Broadcastings, todos los lunes, miércoles y viernes, a las 23 horas. Son espacios selectos animados por:

MARTINEZ DE LA TORRE.

La mejor crema: "VANKA".
El mejor laxante: "CRETOL".
El mejor diario: "LA NACION".

Concurso de Vacaciones "VANKA" | Auspiciado por "LA NACION"

LAS ESFERAS EXACTAMENTE IGUALES CORRESPONDEN A LOS NUMEROS ... ...
NOMBRE Y APELLIDOS... ... ...
CIUDAD, CALLE Y NUMERO... ... ...

Este cupón deberá acompañarse del cupón que se da a los avisadores de Económicos "O" de un sobre vacío de Cretol de un peso, bajo sobre cerrado, a: "CONCURSO VANKA" Casilla 81-D, Santiago

EL MEJOR LAXANTE: "CRETOL".
LA MEJOR CREMA: "VANKA".
EL MEJOR DIARIO: "LA NACION".

9) Arboles, Plantas y Flores

ARBOLES FORESTALES, plantas, arbustos, tierra hojas, ofrece Criadero Corrial. Alameda esq. Arturo Prat. El vivero está situado al lado Estación Renca.

PLANTAS FLORIDAS, LILAS, Petunias, Rosas enanas, etc. Jardín Linderos. Alameda 404.

JUAN WULLE, OFRECE SEmillas: Colifler enana, temprana de Erfurt, de tres meses. Y todas clases semillas importadas, legítimas, recién recibidas. San Pablo 1038. 25 Oct.

CRIADERO SEMILLAS DEL país. Fábrica de maceteros, variedad en almácigos, todo el año. Plantas ornamentales. Mercado Central. Rosa Suazo. 31 Oct.

SEMILLERIA VALENZUELA Mercado Central. Ofrece plantas camote, ají. Papas flor del lazo, almacigos, flores y hortalizas. 1.o Nov.

12) Abarrotes y Comestibles

PAPAYA "BROADWAY" SIEMpre la mejor. Exíjala a su repartidor. Teléfono 51833. 31 Oct.

10) Armas, Caza y Pesca

"TALLER YALE".— HAGO TOda clase de llaves planchas esmaltadas y timbres de goma Agustinas 1038, Of. 2. Teléfono 68917. (nov. 10

14) Belleza y Peluquería

VENDO SECADOR DE PELO de ocasión. Electricista Meza. Moneda 2740. Oct. 21

2.5 PESOS.
SEÑORITA:
No rice. Hágase un PERMANENTE sin electricidad, líquidos importados, ondas y rizos. Larga duración.
LAZO VILLACURA.
Fuente 562, altos. Reserve hora

ONDULACION PERMANENTE: al Croquinol, sin electricidad, desde 25 pesos. Peluquería de la Cruz San Antonio 380. Teléfono 84085. Nov. 21

S. SACK
FIERRO NACIONAL
REDONDO-CUADRADO-PLANO
SECCION ESPECIAL
Sn PABLO 1179
MORANDE 817

15) Compraventas Varias

FABRICA MONOPATINES DE fierro con llantas de goma. San Alfonso 34. 4 Nov.

BILLARES "BRUNSWICK" con facilidades de pago. Casa Hans Frey. Huérfanos 1066, 2.o Piso.

FABRICA MESAS PING-PONG Arturo Prat 571. (Oct. 21

COMPRO ROPA USADA. VOY a domicilio. Teléfono 61001.

DROGAS, ESPECIFICOS, PERfumería, envases, útiles farmacia, compro ocasión. Escribir detallado: Droguista Correo 9.

VENDO UNO O TRES BILLAres ocasión. Matta 479. 22 Oct.

VENDESE MIMEOGRAFO EDIson Dick, perfecto, estado funcionamiento. Chacabuco 5, tercer piso. 22 Oct.

LIQUIDO LIBROS, INSTALAciones. Alonso Ovalle 1064. Oct. 22

TARROS TIPO DURAZNEros, vendo. Riquelme 884. Oct. 24

16) Sastrerías e Indumentarias

REINALDO ROJAS B., SASTRE cortador, primer orden, diplomado en Buenos Aires Hechuras, $ 200; viraduras, zurcidos invisibles. Tratar sastre señoras. Santo Domingo 1124. ¡No confundir! Teléfono 64499. 23 Oct.

SASTRERIA RHODE, TERNOS de medida. Las mejores hechuras. Bascuñán 76. 24 Oct.

SASTRERIA PARIS, ENTREgamos ternos, trajes sastres, facilidades; virados, hechuras; transformaciones de ternos a trajes sastres. Sastrería París. San Diego 741. 6 Nov.

SASTRERIA EL CREDITO Nuevo. Entrega ternos con grandes facilidades de pago. San Pablo 2675. (oct. 30

SASTRERIA CHESTERFIELD, abrigos confeccionados, trajes para caballeros, amplios créditos. San Diego 63. Fono 88562. 22 Oct.

SASTRERIA DRINBERG, SAN Antonio 470. Entrega ternos sobre medida, recibo hechuras finas, concedemos crédito. 8 Nov.

$ 350, TRAJE FORRADO EN seda. Guendelman, sastre. San Diego 852, lado Teatro Caupolicán. 22 Oct.

SASTRERIA "LA ELEGANCIA" ofrece ternos, sobre medida grandes facilidades pago. San Pablo 2585. (oct. 30

CAFE ESPLAY
OFRECE selecto surtido pasteles y bombones. Exquisitos helados de crema. Gran variedad de sandwiches y los ricos Hot-Dogs. Servicio de Té y Café. Sábados y domingos, las mejores empanadas de ave.
CATEDRAL esq. BANDERA
TELEFONO 62347

22 Oct.

CASIMIRES NACIONALes, desde $ 25 metro, importados. $ 55. Depósito directo de fábrica. Casa "Salazar". Alameda 2783. Mandamos a provincias contra reembolso. 9 Nov.

VISTA EN SASTRERIA "ARgentina". San Pablo 1279, fono 69093. Grandes facilidades. Casimires última novedad. 8 Nov.

VISTASE BIEN, GASTando poco. Elija entre 500 trajes medida de cuenta. Hay desde $ 175. Tenemos trajecitos, pantalones, abriguitos; todo con 30 o.o rebajado, en la "Sastrería Salazar". Delicias 2783, esquina Libertad. 9 Nov. 4

17) Diversos

EXTRAORDINARIA VIDENTE, consúltela de 3 a 8. Dardignac 26.

TIERRA, SE DA. GENERAL Bustamante 30. Oct. 21

18) Educación e Instrucción

NUEVOS CURSOS RAPIDOS, diurnos, nocturnos, individuales, colectivos: Contabilidad, taquigrafía, redacción, aritmética, ortografía, escritura máquina. Enseñanza perfecta, profesores especializados. Solicite prospectos Instituto Contabilidad de Chile. Fundado 1922. Santo Domingo 1030, cerca Puente. 31 Oct.

¡¡¡SEÑORA!!! ¡¡¡SEÑORITA!!! Acreditadas Escuelas, Politécnicas, Profesionales "Díaz Gascogne" (Primeras Chile. Fundada 1914). Oficialmente reconocidas Gobierno. Sin competencia. Compare; visítenos. Internado regio, económico. Diplomas verdaderos. ¡¡¡Apresúrese!!! Pida prospectos informativos. Sto Domingo 670. Teléfono 60468. 31 Oct.

INSTITUTO ENRIQUEZ OLAvarría, prepara exámenes, contabilidad, matemáticas, castellano, idiomas. Bandera 154.

INSTITUTO HENRIQUEZ OLAvarría. Enséñase: taquigrafía, redacción, contabilidad, idiomas, dactilografía. Bandera 154. Nov. 7

ACERO
OCHAVADO CUADRADO
REDONDO PARA MINAS
PRECIOS BAJOS
S. SACK
SAN PABLO 1179
MORANDE 817

INSTITUTO MORALES Matutus. San Antonio 224. Cursos diurnos, nocturnos, comerciales, taquigrafía, idiomas dactilografía en 15 días. Matrícula abierta 2 c...

APRENDA INGLES CORRECTAmente. Método progresivo, facilidad; curso rápido. Instituto Anglo-Americano, 1235. Huérfanos 22 Oct.

ACADEMIA "EL CORTE MOderno", avisa al público que se ha abierta la matrícula de corte y confección. Hay cursos desde $ 40. Infórmese personalmente Martínez de Rozas 2864. 23 Oct.

DIPLOMESE: DACTILOGRAfía, telegrafía, comercio, modas, sombreros, peinados, manicure. Rosas 949. 29 Oct.

CORTE, CONFECCION CURsos rápidos, enseñanza garantizada, método moderno, sencillo, perfecto. Solicite prospectos Instituto Profesional, Santo Domingo 690. 31 Oct.

ECOLE PROFESSIONNELLE Francaise "Suzanne Rousset" Unica Escuela Profesional Francesa, fundada en 1927, autorizada y registrada. Agustinas 870. Cursos rápidos: Corte y confección, sombreros, peinados, peluquería y peinados, sastrería, mecánica dental, dactilografía, francés, internado, medio internado para señoritas. Diplomas válidos. Escríbamente. Agustinas 879.

CURSOS RAPIDOS: TAQUIgrafía, contabilidad, redacción, dactilografía tacto un mes; sombreros, corte, confección, peluquería. Instituto Comercial. Ahumada N.o 358. Oct 25

ESCUELA PRACTICA. CURSOS rápidos modista, profesora madas, sombreros; cursos rápidos mecánica dental, enseñanza garantiza, facilita instrumental. Facilidades pago. Títulos válidos. Puente 637, frente Correos. Madame Lidie. 5 Nov.

20) Empleados Ofrecidos

CHOFER, BUENAS REFERENcias. Población Manuel Montt. Avenida El Pino 850.

ELECTRICISTA SE OFRECE hace cocinas eléctricas. Población Manuel Montt. Av. El Pino 850.

ME OFREZCO PARA POSTIro, sereno o cualquier ocupación, buenos informes. Escribir: Esperanza 345. Vicente Gonzalez.

JOVEN DEL SUR, NO POSEE recomendaciones de ésta, se ofrece, como chofer con mucha práctica, carnet competencia y conoce el tránsito, no importa a campo u otro pueblo. Dirigirse C. O. H., Correo Central.

SEÑORES CONSTRUCTORES: tengo el agrado de ofrecerles mis servicios como Alistador, Bodeguero, o Cuidador, sé inglés, escribo a máquina. Hacendado acepto puesto, como, cajero, alistador, o llavero de fundos. Buenas recomendaciones. — Pedro Miranda G. — Toesca 2314.

SE OFRECE PERSONA HONorable con mucha práctica agricultura general administrando todo o cualquier empleo en el campo, como asimismo mucha experiencia en fabricación quesos chanco, da lecciones y corrige cualquier defecto en el trabajo, sin pretensiones; buenos informes. Dirigirse: L. C. Padura 2681. Oct. 17

OFRECESE JOVEN COMO principiante en oficina u otra ocupación, con buenas recomendaciones. Dirigirse a: Los Angeles N.o 2890. Oct. 25

OFRECESE JOVEN SERIO de regular educación para alistador o también como portero. Dirigirse Avenida Ecuador N.o 3395. Pasado Estación Alameda. Oct. 25

OFRECESE SEÑORA CON buenas referencias para cobranzas o administración de propiedades. Sto. Domingo 1081. Oficina 19 Aut.

ME OFREZCO COMO Oficinista o cobrador. Emil. Sto. Domingo 1081. Oficina 19.

TRATAMIENTOS NATURALES Y BAÑOS MEDICINALES
Av. MATTA 537 al 541
(Entre Carmen y Sn Isidro)
Teléfono 50395
ampliando sus instalaciones. Consulta médica atiende toda clase de enfermos.
Toda clase de baños especialmente de vapor, Té de y calón de vapor, Té de Salud "Abrego".
Administrador propietario
Teófilo Abrego F.
Atención permanente

22 Oct.

LA NACION

Santiago, 22 de octubre de 1939

Presidente del Consejo,
HORACIO HEVIA

Director,
CARLOS PRENDEZ SALDIAS

Gerente,
LUIS GAZMURI GATICA

GESTION FINANCIERA DEL GOBIERNO

Sólo con el ánimo de precisar situaciones, debemos hacer mención del estado económico y financiero producido en el país en el momento en que el actual Gobierno asumió sus funciones.

Desde luego, la larga agitación generada por el proceso electoral, unida al hecho de haber vencido en las urnas la combinación frentista, provocó un encogimiento de valores. Y a este fenómeno, que podía estimarse lógico, vino a agregarse una asfixia artificialmente creada. Algunos círculos opositores, dueños de la mayor parte del poder económico y financiero, estimaron que el mejor modo de combatir al nuevo régimen era el de crearle dificultades insalvables en su gestión económica. Suponían — y no sin motivo — que, frente a la desorganización y derrota de las Derechas, y en la imposibilidad de mover las Fuerzas Armadas, restaba el único recurso de derrumbar al nuevo Gobierno mediante su fracaso económico, a corto plazo.

En realidad, los números no tienen ideología. De manera que, sin capacidad efectiva en la dirección financiera de un régimen que así alumbraba, habría resultado facilísimo entronizar el caos y la ruina. A poco andar, el terremoto de enero agregaba nuevas complicaciones, puesto que quedaba deshecho el poder comprador y consumidor de las provincias más ricas del país, al propio tiempo que las rentas internas debían sufrir el colapso emanado de esa crisis.

Todo fué conjurado, sin embargo. Pese a los intentos en contrario, a la disminución de las entradas de aduana y al descenso de las rentas internas, se ha mantenido el equilibrio presupuestario, base indispensable del orden financiero y de la estabilidad de la Hacienda Pública. Un Presupuesto de Gastos, por valor de 1.518 millones de pesos, ha sido debidamente financiado, como lo será el del próximo año. Y se ha puesto en marcha el Plan de Reconstrucción y Fomento, que cuenta con los siguientes recursos: mil millones de pesos de rentas extraordinarias; 500 millones en anticipos de empréstitos dentro del país, y 500 millones de préstamos con cargo a los encajes bancarios. En total, dos mil millones de pesos en cinco años.

Aparte de lo reseñado, se ha dado satisfacción a numerosos anhelos largamente sentidos por los elementos asalariados: aumentos de sueldos al profesorado, mantenimiento a firme de la gratificación a todos los empleados públicos; salario familiar y aumento de salarios a los obreros del Estado, elevación en las rentas de los miembros subalternos de las Fuerzas Armadas. Y esto sin referirnos a las muchas obras de bienestar social, como construcción de hospitales, mejoramiento de cárceles, obras en caminos, puentes y ferrocarriles para dar trabajo, plan de habitaciones baratas e higiénicas, acción cultural cerca de los trabajadores agrícolas, escuelas primarias y de educación rural, edificaciones públicas, y tantas obras que ha tenido oportunidad de reseñar, últimamente, S. E. el Presidente de la República.

Por otro lado, la deuda externa a largo plazo se ha seguido sirviendo, a pesar de la autorización que la ley N.o 6.334 dió al Gobierno para emplear los fondos de pago en los fines de reconstrucción y fomento de la producción. El servicio de la deuda exterior a corto plazo también se ha realizado con normalidad, y lo mismo puede decirse de la deuda interna.

De allí que, hoy día, se torne visible una plena normalidad económica, no obstante las nuevas complejidades resultantes del conflicto europeo, que ha obligado a restringir las importaciones de los países en guerra, y a buscar otros mercados para muchos rubros de nuestras exportaciones. Esta plena normalidad encuentra su comprobación en el aumento de las disponibilidades de divisas extranjeras, y en el aumento de las colocaciones y depósitos bancarios, como también en el alza de los valores bursátiles, que se efectúa de manera firme y progresiva.

Por lo demás, la campaña de desprestigio al régimen del Frente Popular, acometida dentro y fuera de nuestras fronteras, ha encontrado una valla insuperable en el acierto de la dirección de la Hacienda Pública. Los capitales extranjeros, que aquí tienen funciones productivas y comerciales, se han sentido seguros ante una política que no es de ataque, sino de legítima salvaguardia de los intereses generales. Y las actividades económicas no han podido resentirse frente a una orientación como la fijada por el Ministro de Hacienda, quien ha proclamado que "no hay posibilidad de mejorar, en forma estable, las condiciones de vida de nuestro pueblo, si no se entrega al país una mayor cantidad de artículos para su consumo". "Será inútil — ha agregado — pretender un mejoramiento importante del standard de vida popular variando solamente el reparto de la actual escasa renta nacional. El verdadero remedio para esta situación está en producir en cantidad suficiente para que, mediante una distribución adecuada de esta mayor renta, todos los grupos sociales tengan lo necesario para su subsistencia y se sientan, de este modo, satisfechos en sus legítimos anhelos de mejoramiento de sus condiciones actuales de vida".

Los regímenes populares encuentran su peor enemigo en el desorden de las finanzas que, a menudo, se introduce con el objetivo, encomiable pero desordenado, de dar inmediata satisfacción a los impulsos de bienestar que brotan en las esferas de las masas desposeídas. Por hacerlo todo rápidamente, se pierde el comando, se abaten las fuentes de riqueza y sobrevienen la ruina general, el descrédito y el derrumbe.

En Chile, merced a la atinada gestión de la Hacienda Pública, se ha salvado la primera época del régimen popular, la más difícil por los muchos escollos que su ruta presentaba. Y es de esperar que, para el futuro, se conserve la misma línea, juiciosa y atinada.

EL SITIO QUE UD. NECESITA

Puede encontrarlo en el Barrio Residencial "Estadio Nacional"

De $ 66 a $ 121 el m2. con superficie de 425 a 700 m2. que cuentan con urbanización completa incluso alcantarillado.

DEPARTAMENTO de COMISIONES de Banco de Chile · CONFIANZA · Segundo piso

EL PAIS Y LA CIA. CHILENA DE ELECTRICIDAD

I

La defensa de la Compañía.— Supuestas ventajas para el Estado y utilidades de la Empresa

Con la anticipada declaración de que no desea polémica sobre el asunto y de que no seguirá ventilándolo por la prensa, hace ayer una débil defensa de su posición ante el interés público, la Compañía Chilena de Electricidad Ltda.

Aun cuando no se hubiera producido ninguna otra prueba contra la Compañía, bastarían los vacilantes términos de su publicación de ayer, para convencer al público y especialmente al Gobierno, de que, en verdad, la causa de la Compañía no tiene defensa; y de que el estudio del problema, hecho en estas columnas, no admite refutación posible por parte de la empresa concesionaria.

Es de suponer que los hombres de Gobierno a quienes corresponde la solución de este grave problema nacional, se han impuesto del análisis que de él hemos efectuado durante un mes. Si no lo han hecho, han obrado mal al prescindir de una tarea que significa colaboración a su acción de bien público; si lo conocen y no proceden a buscar la urgente solución que el caso requiere, se colocarían en situación de mora ante la colectividad que sufre las consecuencias del actual estado de cosas, y necesita y pide un remedio inmediato.

A pesar de la terminante advertencia de la Compañía, de que no desea una polémica y de que no contestará, el hecho de que declare que mantiene sus puntos de vista nos obliga a seguir la fácil labor de replicar a sus febles argumentos.

Nos hace la Empresa el honor, que agradecemos, de suponer que atacamos el contrato por creer, honradamente, que es beneficioso para los concesionarios y perjudicial para la colectividad, y que el negocio de alumbrado y energía eléctricos, basado en concesiones hechas graciosamente por el Estado, es excesivamente gravoso para el consumidor.

Así es, en efecto; y creemos haberlo demostrado ampliamente.

La Compañía afirma en su exposición de ayer, que el único punto de vista que interesa al consumidor es el de establecer cuál es, en realidad, el beneficio de la empresa concesionaria; cuál es el perjuicio para la colectividad y si se trata, efectivamente, de concesiones hechas graciosamente por el Estado sin beneficio alguno para éste.

Cree presentar estos puntos en favor de su causa, indicando que, de la entrada obtenida en el año, por venta de sus servicios, por "las Compañías", es decir, por la Chilena de Electricidad Ltda. y las otras seis subsidiarias controlada por la South American Power Co Ltda., se han invertido, aproximadamente, como sigue: en sueldos y jornales, cincuenta y un millones y medio; en impuestos, $ 13.800.000; y en materiales, $ 34.500.000.

Hace notar la Compañía que estas sumas significan un beneficio directo para los 6.629 empleados y obreros de las compañías y miembros de sus familias y para las otras industrias que suministran el carbón y demás materiales que requieren permanentemente la explotación de los servicios; y agrega que todo esto es consecuencia de la "puesta en valor" de las concesiones hechas por el Estado y que, a su juicio, no son tan graciosas, ya que el Estado es un verdadero socio de la Empresa, que percibe cerca de catorce millones de pesos anuales en impuestos, "sin contar la participación que le corresponderá de acuerdo con el Convenio Ross-Calder".

Ya hemos establecido que esta última participación es enteramente ilusoria. Y, respecto de las sumas referentes a los sueldos y jornales, impuestos fiscales y pago de materiales, la argumentación es simplemente ingenua.

¿Cree la Compañía que, adquirida por el Estado la propiedad del negocio eléctrico, con todos sus bienes y servicios, dejarían de percibir los empleados y obreros la misma suma, o acaso una mayor, por concepto de sueldos y jornales? ¿Cree que no se seguirían pagando materiales, y que las sumas que hoy se pagan por impuestos no quedarían, en todo caso a beneficio fiscal, aun suponiendo que hubiera exención de contribuciones?

La situación sería, en todo caso y para todos los elementos nacionales que intervienen en el negocio, Fisco, empleados, obreros y proveedores, muy superior a la actual.

Analicemos el aspecto remuneración de capitales.

Asegura la Compañía que la parte de las entradas que a ella se destinan, no representa ni un 4 o/o de interés sobre los préstamos hipotecarios; de modo que es injusto hablar de contrato leonino por contener las mismas disposiciones de la Ley de Servicios Eléctricos, tendiente a proteger las inversiones y a atraer los fuertes capitales que, para estas cosas, se necesitan.

Repetimos, con mayor convicción todavía, que sólo una vez que el Estado haya recuperado este negocio y controle su contabilidad, vendría el país a darse cuenta de la magnitud de las utilidades reales de la Empresa concesionaria y de la forma en que gravita sobre la economía nacional su constante y explicable esfuerzo para sacar del país la cuota correspondiente al servicio de lo que llama "préstamos hipotecarios", y que son las obligaciones inflacionarias emitidas y en poder de las empresas capitales extranjeras.

Dice la Empresa que, a parte de que el contrato contiene disposiciones que limitan esas utilidades en caso de que ellas lleguen a sobrepasar el 14 o/o, este porcentaje fué rebajado más tarde por el Convenio Ross-Calder, a un máximo de 5 o/o para las inversiones hechas por la South American Power Co.

Por no extendernos desmesuradamente en esta edición, deberemos dejar para la siguiente, la demostración de cómo pueden disimularse las utilidades sobre las obligaciones, que, en realidad, son muy superiores a la permitida; y como, tampoco se ha cumplido esa parte del Convenio Ross-Calder, ya que no se han eliminado del negocio los sesenta millones ochocientos mil libras esterlinas de obligaciones dudosas o discutibles, que siguen gravando indebidamente el pasivo y perturbando el cálculo de utilidades que aparecen así, mucho menores de lo que son en realidad.

Simbiosis del Capital y el Trabajo

La función armónica del Capital y el Trabajo como solución del problema social

IV

Para ello me basaré en las modalidades que expongo en mi libro "Simbiosis del Capital y el Trabajo", y me referiré en seguida a los resultados que se obtendrían si fueran aplicadas como leyes las disposiciones allí contenidas. Trataré especialmente del "Fondo de Trabajo", que es formado con diferentes imposiciones, las cuales se abonan periódicamente al empleado y al obrero, pero que vuelven nuevamente a la actividad productiva, en calidad de capital en participación. Debo considerarme excusado de entrar en mayores detalles a este respecto.

Pues bien, partiendo de la base de que en la actualidad se paga en Chile, por concepto de jornales y sueldos, dentro de las actividades industriales y comerciales, una suma aproximada de $ 2.500.000.000 anuales, la suma de pesos que a la vuelta de 5 años habrían acumulado obreros y empleados, en el Fondo de Trabajo a que me he referido, ascendería a más o menos $ 1.600.000.000 que estarían invertidos en la industria y el comercio, gozando de la percepción de intereses y participación en las utilidades de las respectivas empresas. A los 10 años, este fondo habría aumentado a la suma de $ 4.600.000.000 y en los 5 años siguientes, o sea a los 15 años, aumentando siempre en forma progresiva, ascendería a $ 10.000.000.000 (diez mil millones de pesos).

No tiene objeto seguir más adelante en estas estimaciones, pues, como es fácil de comprender, a medida que va transcurriendo el tiempo se van presentando factores imprevisibles que influyen en la exactitud; y, por cierto, llega un momento en el que cesa el incremento, debido a una serie de factores que no tenemos para qué entrar a analizar. Tan sólo querría mencionar uno de estos factores: habría numerosos casos de obreros y empleados, de espíritu emprendedor, que habrían dejado de pertenecer a la clase asalariada y mediante sus ahorros, les habría sido posible independizarse, emprendiendo actividades industriales propias.

Nos basta, pues, la suma a que hemos llegado para ver con claridad que gradualmente el sobrante de energía que ha producido el trabajo, se ha ido apropiando de parte de los mismos instrumentos de trabajo de que se ha servido para producir, aumentando con ello considerablemente la eficiencia, el rendimiento individual. Habríamos así proporcionado al trabajo la posibilidad de perfeccionarse, de mejorar el standard de vida; pero al mismo tiempo, esta participación en los beneficios, esta inversión productiva en esas actividades, significa una nacionalización del comercio y de las industrias, y creo innecesario extenderme más sobre este hecho; la trascendencia social y nacional que él tiene es demasiado evidente y elocuente.

¡¡Pero, se me podría objetar que aquella apropiación del trabajo no puede haberse efectuado sino a costas del capital!!

A ello puedo responder que esta adquisición progresiva de una buena parte de los intereses económicos que se desarrollan en el país, no podría ser más legítimamente adquirida, pues está basada en un principio de justicia estricta: es la parte que le ha correspondido al trabajo en el esfuerzo que ha realizado en común con el capital, haciéndolo producir y habiéndole entregado a éste la parte del beneficio que le ha correspondido en las actividades hechas en común.

Este resultado, realmente de proyecciones trascendentales para la colectividad nacional, se obtiene tan sólo aplicando convenientemente los principios ya expuestos y que consisten: en el reconocimiento de la identidad de las funciones del capital y el trabajo; en el derecho a una participación en los beneficios obtenidos en común, en la proporción justa que le corresponde a cada parte y, en la cooperación en las funciones productivas de aquella parte producida por la función del trabajo que le sirve a éste para su perfección progresiva, que no es retirada o mal gastada, sino que eficazmente utilizada en incrementar la capacidad productiva individual.

A esta mayor eficiencia material, y que, por esto es calculable, debemos agregar los valores morales que se derivan de estos resultados; éstos no podrán ser expresados en cifras, pero sí podremos imaginarnos que la eficiencia del trabajo ha de ser muy distinta cuando quien lo realice, lo haga en la conciencia de que tanto la cantidad como la cualidad del esfuerzo determina el beneficio propio cuando su mayor esfuerzo le sea debidamente compensado; cuando, finalmente, parte de todo aquello que le sirve para obtener el fruto aumentado de su trabajo, sea cosa propia. Solamente en estas condiciones podrá tener el trabajo, la sensación de que el capital le presta una ayuda efectiva y que el esfuerzo combinado, retribuído con justicia, lo coloca en situación de mejorar sus condiciones de vida, de obtener una mayor perfección.

Antes de terminar, debo referirme brevemente, y en forma más directa, al último artículo de don Carlos Vicuña.

Estimo que a quien, no estando conforme con las disposiciones que contienen las leyes del trabajo actuales, propicia una reforma de ellas y establece en seguida que dicha reforma envuelve un resultado que significa aumentar progresivamente las entradas de la población asalariada del país y que a la vuelta de 15 años, esta ayuda asciende a la no despreciable suma de mil millones de pesos anuales, fuera del jornal o sueldo que estuviérase percibiendo, no se le puede hacer el cargo de razonar a la sombra de prejuicios.

En todo caso, aprovecho esta ocasión para agradecer al señor Vicuña se haya ocupado, en forma tan detenida e inteligente, de mis ideas, tanto más, cuanto que ello ha servido para su divulgación y puede que ésta contribuya a que tarde o temprano, fuesen mejoradas las condiciones del trabajo en la forma armónica en que las propicio.

J. SPOERER C.

INTESTINOL GEKA
REGULA EL FUNCIONAMIENTO DEL INTESTINO

POR LOS QUE OLVIDAMOS

La serena franqueza y la clara decisión con que el escritor y diplomático don Fernando García Oldini ha encarado, en sus artículos publicados en "LA NACION", la pavorosa realidad de la clase media, ha servido poderosamente para atraer la atención de miles de lectores hacia tan grave problema peligroso de mantenerlo más tiempo sin solución. De cuando en cuando es necesario que voces imparciales, enérgicas y resueltas, nos hagan comprender o recordar que más allá de nuestros afanes cotidianos, de nuestras preocupaciones egoístas y limitadas, hay un mundo que sufre heroicamente silenciando sus dolores, pero que, no obstante, busca nuestra comprensión y espera ese alivio humano que cristianamente debiéramos prodigar con satisfacción y que, sin embargo, tanto mezquindamos.

El que haya hombres, entre los que tratamos a diario, que sufren hambre y miseria, que se privan a la hora del descanso entre las jornadas del trabajo, hasta de la más elemental alimentación reparadora por no disminuir el escaso bocado del hogar, habrá sido para muchos una verdadera revelación, que dicha ahora públicamente por una personalidad como la de García Oldini, es de esperar que tenga la fuerza suficiente para despertar la caparazón de indolencia con que los tocados por la fortuna se empeñan en prolongar su mal comprendida felicidad, aislándose de las realidades amargas de la vida para que no vayan a ensombrecer su nimbo.

He querido hacer estas reflexiones ante la proximidad de esa Navidad de ensueño que se prepara para los niños pobres. ¿Alcanzará los beneficios de esta obra a los hijos de la clase media empobrecida? No sería completa esta cruzada de poesía—la infancia comprende el poema sublime de los juguetes de Navidad—si se dejase que esa Noche Buena los hijos de los hombres debilitados y entristecidos por las privaciones, sólo fuesen mudos espectadores de las caravanas de niños de obreros haciendo sonar las matracas y cornetas de Pascua, mientras olvida sus lechos el Viejo Noel, no brindándoles más que el absurdo muñeco de trapos o el cartoncillo de maderas desiguales, de tosca confección casera.

¿Dónde inscribir para el reparto a estos niños que por la condición de sus familias han aprendido a llevar el rostro limpio y hacer durar sus ropitas adquiridas con penosos sacrificios?

Ellos no van a esa escuela pública donde hay abierto un registro y las comisiones pasan de largo frente a sus casas modestas en busca del conventillo.

Por ellos, porque son niños y porque la infancia es una sola, pensemos que también quisieran recibir un juguete y que así, "al iluminarse de alegría los ojos de los niños, en el corazón de todos los padres se atenuarán las congojas y se sentirá más cálida la solidaridad humana."

ALVARO LARA VALLE.

EL PROBLEMA DE LA LECHE

Entre los trabajos presentados al reciente Congreso de Agricultores ha llamado la atención de modo especial, uno que aborda un aspecto primordial del problema lechero: el del mejoramiento y abaratamiento de la producción de leche. Dicho trabajo está subscrito por uno de los hombres más capacitados en esta materia de tan capital importancia para la salud y la economía del país: don Armando Rojas Richard, gerente de la Central de Leche Santiago y vicepresidente del Consejo de la Industria Lechera.

Este estudio, que comienza estableciendo la necesidad de que la producción de leche llegue a ser en Chile suficiente, para que este alimento fundamental sea disfrutado por todos los chilenos, no es un ensayo teórico o abstracto, sino un verdadero plan que penetra la raíz misma del problema y señala los caminos que hay que seguir para obtener el resultado apetecido: el aumento y el mejoramiento del ganado lechero. Estos caminos son el cuidado científico de los animales productores de leche, servicios veterinarios amplios, combate constante contra la fiebre aftosa y otras epidemias vastamente difundidas, mestización de nuestro ganado, empleando ejemplares de fina sangre, etc. La cooperación a la política lechera del Gobierno del Excmo. señor Aguirre Cerda, encaminada a crear un fuerte poder comprador del Estado, es otra de las condiciones que el señor Rojas Richard señala como indispensables para convertir a Chile en un país lechero, siguiendo el bello ejemplo de Finlandia, tierra pequeña y fría, con menor población que la nuestra, y que hoy ha conseguido que sus habitantes consuman dos litros de leche por día. El tercer punto del trabajo que comentamos se refiere a la creación de organismos, como las cooperativas lecheras, capaces de coordinar la producción y servir de relacionadores entre los agricultores y los organismos pasteurizadores e industrializadores de la leche. Esta parte del estudio del señor Rojas Richard está inspirada en un libro de don Pedro Aguirre Cerda, titulado "El problema agrario", y en el cual nuestro Primer Mandatario estudia a fondo el cooperativismo y sus óptimos frutos describiendo este sistema económico tal como él lo conoció, a través de sus viajes por Dinamarca, Holanda y Checoeslovaquia.

El señor Rojas Richard propone en su trabajo las siguientes conclusiones que fueron aprobadas en el Congreso de Agricultores recientemente celebrado. El Congreso Nacional de Agricultores declara que es absolutamente indispensable [illegible] hacia el fomento de la producción lechera, como un medio de cooperar a la alimentación de la desnutrida raza chilena. 2.o. Para esto se requiere una intervención científica, y el Congreso pide al Gobierno que apoye el fomento de la construcción de silos y establos, mediante préstamos a largo plazo y bajo interés, y que restrinja las exportaciones de subproductos vejetales utilizables en la alimentación del ganado. 3.o. El Congreso aplaude la política del Gobierno en orden a crear un fuerte poder comprador de leche y a traer vacas holando-norteamericanas para la mestización del ganado lechero chileno. 4.o. El Congreso sugiere al Supremo Gobierno la creación de Escuelas Prácticas de Lechería, como un medio de velar por el futuro de esta importante industria. 5.o. El Congreso Nacional de Agricultores declara que hace suyo el plan elaborado por el Consejo de la Industria Lechera para combatir la fiebre aftosa, una de las epizootias más difundidas en nuestros campos, al mismo tiempo que una de las causas determinantes de nuestra escasa producción lechera. 6.o. El Congreso declara que ve en las cooperativas lecheras un medio adecuado para el fomento y abaratamiento de la producción como también el más perfecto elemento de enlace para sus relaciones con el Estado".

Realizados estos puntos se iría rápidamente a la solución del problema de la leche, que el Gobierno del Excmo. señor Aguirre Cerda se ha propuesto alcanzar para bien de una raza abandonada por la indiferencia de muchos [illegible] que se [illegible] de ella.

[illegible] Atorrante

Atorrante no es palabra originada en Chile, sino en Argentina. A mí no me da ningún reparo el usarla, sino, al contrario, me parece un signo de nacionalismo sentimental. El que usemos palabras americanas de cualquiera república no me inquieta tanto como el usar términos extranjeros, de Europa.

Atorrante llaman los buenos suplementeros de la Plaza de Armas a un pobre perrillo blanco, flaco, arestiniento, que duerme dentro del mueble donde durante el día colocan los diarios, en la esquina de Estado y Plaza, frente al sitio clásico de artistas y tahures, de oficinistas, de madrugadores y de cómicos de la legua, que llaman vulgarmente "La Puñalá".

Cualquier santiaguino madrugador, cuando no trasnochador, podrá ver al escuálido quiltro en su casillero del mueble vacío en las noches y las mañanas, descansando de sus correrías. Duerme precisamente en la casilla de abajo, a la derecha, en la entrada misma del Portal Fernández Concha, por Estado. He ahí su ubicación exacta. El quiltro, de pedigrí indefinible... pero, ¿quién es definible?... descansa desde que las tinieblas se extienden por la ciudad y desde que los diareros se llevan su carga de papel y dejan el hueco en el casillero. Siempre descansa en el mismo sitio de la derecha, nunca en el otro. Siempre a la misma hora. El perrillo revela cierto método en sus costumbres. ¿De qué correrías recientes y de qué pasado terrible descansa el pobre quiltro de la Plaza de Armas, al que los suplementeros llaman con el apoyo cosmopolita y tanguista de "Atorrante"? ¿De qué aventuras terribles proviene ese pobre perrillo flaco y arestiniento? ¡Quién sabe cuánto dan a pensar su esqueleto fuerte, su mirada torva y desconfiada, su piel enferma! El Atorrante duerme "a puños cerrados", en las mañanas, cuando tomo el desayuno, camino del diario. Por las mañanas, en la Puñalá, suelen verse escenas muy curiosas: suelen verse borrachos, cuyos labios exhalan canciones del Tap, de la Boite y del Patio Andaluz; se ven jugadores que comentan la última jugada de las seis de la mañana, la jugada cruel que los desplumó. Llegan actores y actrices, en cuyas mejillas no se han borrado las coqueterías de la noche y que la luz de la mañana hace lívidas y fatales. Los domingos, el público de la Puñalá lleva en las manos programas de carrera, listas de cartillas y "datos fijo". Se preparan para ir al Chile sin apostarse... y el Atorrante duerme en su rincón. Es feo, enfermo, repugnante a la vista, pero inspira respeto y hay algo de conmovedor que se escapa de su aspecto derrotado, yo no sé por qué.

Hay algo de evocador en el pasado de ese perro, porque un perro no miente nunca. Ese perro feo y enfermo ha tenido una época bonita. No hay perro ni burro feo "en la niñez". Ese perro fué chiquitito y bonito; los niños lo miraban embelesados, cuando intentaba correr con sus torpes patitas detrás del amo, a quien hubiera guardado eterna gratitud; enfermó, se puso feo y le abandonaron. El perro no miente nunca, ni se aleja de la casa donde le cobijaron, sea palacio, sea tugurio, sea tonel.

Hay una moral de perros, hay un código sagrado de perros, y éste les manda morir por el amo. Entonces, nos preguntamos: ¿Quién fué el amo misterioso del Atorrante? ¿Era acaso vendedor de diarios en la Plaza de Armas? ¿Estará muerto? ¿Estará preso? El Atorrante permanece esperando en el rincón donde quizá le protegían y alimentaban. Se cuentan por docenas las historias de perros. Shep, ovejero de Fort Benton, siguió hasta la estación de los ferrocarriles el cadáver de su dueño, y desde entonces, por espacio de dos años, esperaba todos los trenes que pasaban por dicha estación de día y de noche; dormía debajo de la plataforma y ladraba, ladraba...

El Atorrante espera y espera aleo que no llegará nunca, lo mismo que nosotros.

Perros, perros de conquistadores, mezclados y entremezclados, perros de pedigrí indefinible, llegaron de España con Balboa, con Pizarro y Valdivia...

J. E. B.

Control de las Clínicas Privadas

Quiza por no haberse capacitado el espíritu de nuestro diario al solicitar una severa supervigilancia de las clínicas particulares, nuestros comentarios se han prestado para censuras y suspicacias de las cuales no podemos hacernos cargo, porque están en absoluto desacuerdo con nuestra intención.

Al exigir, en nombre de la salubridad pública, el enérgico control de los pensionados de Santiago, en que se atienden millares de enfermos, no hemos pensado en los grandes establecimientos de curación que funcionan bajo la responsabilidad de respetables profesores, clínicos y cirujanos de nuestra Facultad Médica, como son, por ejemplo, las Clínica Santa María y Alemana, y algunas otras con tan excelente personal y tan buenos elementos como éstas.

Consideramos extraño que alguien haya desviado nuestra campaña, haciéndola aparecer como en desprestigio de algunos grandes establecimientos de curación, cuando es un secreto a voces que Santiago está materialmente plagado de incómodos e insalubres pensionados, que suelen hacer bombástica propaganda sobre las bondades de sus procedimientos y métodos curativos. Y nadie ignora que, sobre todo en el ramo de obstetricia, se producen constantemente delorosos dramas que permanecen ignorados para el público, porque, por desgracia, muchas de estas clínicas están atendidas por profesionales medíocres o francamente incapaces, pero que tienen derecho a salvar la responsabilidad criminal que debiera afectarles, sólo porque poseen un título universitario.

De ahí que en tantas ocasiones hayamos insistido, no sólo en la urgencia de que haya un control más severo sobre estas clínicas privadas, sino también en que se cree cuanto antes el Colegio Médico, para que exista un organismo con autoridad suficiente que defienda la ética profesional.

Estas campañas de nuestro diario, lejos de ser lesivas para los médicos que se dedican acuciosamente a la práctica y a los estudios científicos, son la mejor defensa del prestigioso cuerpo de facultativos que tenemos. Seguramente son ellos los primeros en estar a nuestro lado y en aplaudir nuestra iniciativa.

Y si así no fuera, no se habría dado el caso de que en numerosas oportunidades, la Amech y los Congresos Médicos celebrados en el país, hayan redactado varios proyectos para establecer el Colegio profesional, proyectos que, desgraciadamente, nadie ha impulsado con verdadero interés, y muchos de los cuales están actualmente archivados en las salas de comisiones del Congreso.

Es natural, entonces, que si el Cuerpo Médico de Chile ha pedido con tanta insistencia la creación de un organismo depurador, es porque nadie más que él está convencido de su absoluta necesidad.

Y como, desgraciadamente, hay malas y peligrosas clínicas particulares atendidas personal o imaginariamente por titulados en profesiones médicas, a nadie puede extrañar que esta clase de establecimientos constituya un peligro permanente para la salud y la vida de los habitantes de la capital.

Y es en razón de estas consideraciones que, descartando a las grandes clínicas demasiado conocidas y prestigiadas, insistimos en la urgencia que existe de que la Dirección General de Sanidad, la Beneficencia Pública u otra repartición de esta naturaleza, ejerza sobre los establecimientos de curación que existen en Santiago, el severo control que con tanta pertinacia hemos pedido.

Residencias y Casas Centrales

65.000. Calle Toesca, inmediata a Bascuñán, casa bien tenida, un piso, 10 x 20 mts. Recibos. 4 dormitorios, baño instalado, dependencias y patio. Deuda: 30.000.— Ossandon.

65.000. Carmen quinta cuadra, casa bien tenida, 7.75 x 36 mts. Tres dormitorios, baño instalado, buenos dependencias y 2 patios. Deuda: 13.000. — Bandera 168.

65.000. Echaurren antes de Toesca, casa antigua, un piso, 8.50 x 45 mts. Cuatro dormitorios, baño instalado, comedor, salón, dependencias y 2 patios. Deuda: 22.000. Ossandón.

80.000. General Mackenna inmediata a Manuel Rodríguez, casa antigua en buen estado, 8.70 por 38 mts. Hall, comedor, salón, 7 dormitorios, baño, dependencias, 2 patios. Deuda: 26.000. — Bandera 168.

90.000. Domeyko cerca de Carrera, casa en buen estado, 12.60 por 37 mts. Hall, comedor, 4 dormitorios, baño instalado, dependencias y patio con parrón. — Ossandon.

105.000. Calle Martín, cerca de Libertad, casa bien tenida, un piso, 10 por 32 mts. Cinco dormitorios, baño instalado, hall-comedor, escritorio, dependencias y patio con parrón. Deuda: 18.000. — Bandera 168.

110.000. Al llegar a la calle Carrera, chalet moderno, 3 dormitorios, baño, recibos, dependencias, jardín; terreno: 8 x 28 mts. Deuda: 30.000. — Ossandón.

180.000. Próxima a Delicias y Carrera, casa en muy buen estado, 2 pisos, 5 dormitorios, 2 baños instalados, recibos, con parquets, escritorio toilette visita, patio, entrada auto. Deuda: 16.000. — Bandera 168.

185.000 Calle Gay cerca de Ejército, casa moderna, 2 pisos, 9 por 30 mts. Calefacción central, 3 dormitorios con closets, baño instalado, recibos, toilette visita, dependencias, patio, garage y subterráneo. — Ossandón.

190.000, Av. Blanco Encalada cerca de Vergara, casa moderna, instalacion de calefacción central; terreno: 17 x 20.75 mts. Recibos, escritorio, chimenea, toilette visita, 4 dormitorios, 2 baños instalados, terraza, dependencias, patio, garage. Deuda: 60.000. — Bandera 168.

195.000. Av. Cumming, casa moderna. 2 pisos, calefacción central y parquets, libre de contribuciones. Recibos, chimenea, toilette visita, 4 dormitorios, 2 baños instalados, closets, dependencias, subterráneo, entrada auto. Deuda: 145.000. — Ossandón.

200.000, Barrio Bellavista, inmediato Parque Forestal, chalet moderno, esquina 13 x 36 mts. Aislado. Recibos, escritorio, chimenea, salamandra, 3 dormitorios, baño instalado, costurera, terraza, dependencias, jardín, árboles frutales, gallinero, garage. Deuda: 133.000. — Bandera 168.

200.000. Un paso Vicuña Mackenna, casa moderna, 2 pisos, calefacción central, parquets, 3 dormitorios, 2 toilettes instalados, recibos, dependencias, entrada auto. Deuda: 110.000. — Ossandón.

200.000. Santo Domingo, casa nueva, 2 pisos, 4 dormitorios, 2 baños instalados, recibos, chimenea, terraza, dependencias, jardín, patio. Deuda: 120.000. — Bandera 168.

210.000, Entre Catedral y Compañía, casa moderna, recién terminada, 2 pisos, 4 dormitorios, 2 baños instalados, recibos, dependencias, patio, garage. — Ossandón.

225.000,Entre Carrera y Benavente, casa moderna, 2 pisos, 10 por 24.70 metros. Recibos, escritorio, chimenea 4 dormitorios, baño instalado de lujo, closets, parquets, dependencias, jardín, garage. Deuda: 70.000. — Bandera 168.

240.000. Ejército tercera cuadra, casa en buen estado, 1 piso, 24 por 45 mts. Amplios recibos con parquets, 5 dormitorios, 2 baños, dependencias, patio, garage. Deuda: 60.000. — Ossandón.

240.000, Compañía, casa moderna, recién terminada. Instalacion de calefacción central. Recibos, 4 dormitorios, 2 baños instalados, terrazas, dependencias, jardín, garage, subterráneo para la calefacción. — Bandera 168.

$ 245.000.— CATEDRAL ANTES de Brasil, casa en perfecto estado, un piso, 540 m2. Recibos, 4 dormitorios, 2 baños instalados, dependencias, 2 patios. Deuda: 75.000. Ossandón.

$ 250.000.—! SERRANO, PROXIMA a Delicias, casa bien tenida, un piso, 15,55x57.80 mts. Recibos, 9 dormitorios, baño instalado, dependencias, 2 patios, subterráneo. Deuda: 47.000. Bandera 168.

$ 260.000.— VERGARA, TERCERa cuadra, residencia moderna, recién terminada, calefacción central, 4 dormitorios, 2 baños instalados, recibos, toilette visita, garage. Deuda: 60.000. Ossandón.

$ 260.000 — AV. MATUCANA, casa esquina, bien tenida, 17 por 35 mts. Gran hall, comedor, salón, escritorio, 5 dormitorios, baño toilette, dependencias, patio, garage. Bandera 168.

$ 266.000.— PROXIMA AL TEATro Carrera, residencia moderna, 2 pisos, calefacción central, 4 dormitorios, 2 baños instalados, recibos, dependencias, garage. Bandera 168.

$ 270.000.— AV. BELLAVISTA, casa esquina, construcción nueva, calefacción central, 3 dormitorios, 2 baños instalados, toilette visita, recibos, escritorio, terraza, dependencias, entrada auto y local con subterráneo. Deuda: 100.000. Ossandón.

$ 295.000.— AV. VICUÑA MACkenna próximo a la Plaza Baquedano, casa moderna, 2 pisos, calefacción central, 4 dormitorios, 2 baños instalados, recibos, dependencias, garage. Deuda: 80.000. Bandera 168.

$ 310.000.— ENTRE VICUÑA Mackenna y General Bustamante, residencia moderna, dos pisos, calefacción central, 4 dormitorios, 2 baños instalados, toilette visita, recibos, escritorio, dependencias, patio, garage. Deuda: 145.000. Ossandón.

$ 320.000.— ENTRE PARQUE FOrestal y Delicias, altos y bajos independientes, buen estado, 14.50 por 65 mts. Está puesto cada una de 5 dormitorios, 2 baños, recibos y dependencias. Deuda: 73 mil pesos. Bandera 168.

$ 330.000.— ENTRE DIECIOCHO y Castro, dos casas modernas, independientes, compuestas de 5 dormitorios, 2 baños instalados, recibos, terraza y dependencias. Deuda: 60.000. Ossandón.

$ 340.000.— CALLE MERCED, cerca de Forestal, casa moderna, con 4 departamentos de renta, independientes. Recibos, 4 dormitorios, 2 baños instalados y dependencias. Deuda: 70.000. Bandera 168.

$ 350.000.— EJERCITO, CASA moderna, calefaccion central, 5 dormitorios, 2 baños instalados, toilette visita, recibos, chimenea, closets, dependencias, terraza, garage. Deuda: 70.000. Ossandón.

$ 350.000.— SANTO DOMINGO próxima al centro, casa bien tenida, 1.200 m2. 20x60 mts. Recibos con parquets, 9 dormitorios, 2 baños completos, dependencias, 2 patios, garage. Deuda: 145.000. Bandera 168.

$ 250.000 — AV. BRASIL, Barrio recién terminada, instalacion central, 6 dormitorios, 3 baños de lujo, recibos, dependencias, 5 mts. Ossandón.

$ 360.000 — CALLE EJERCITO, residencia esquina, con amplio, compuesta de 5 dormitorios, 3 baños de lujo recibos, parquets, calefacción central, dependencias, garage. Local con subterráneo y casa habitación. Deuda: 80.000. Bandera 168.

$ 360.000 — SAZIE ANTES DE Av. España, residencia en perfecto estado, 800 mts de terreno, calefacción. Dos halls, comedor, salón, escritorio, 5 dormitorios, 3 baños instalados, dependencias, jardín, garage con pieza de chofer. Deuda: 70.000. Ossandón.

$ 470.000.— PROXIMA A DELIcias y Parque Forestal, residencia moderna, de todo lujo, calefacion central, parquets, cuatro chimeneas, toilette visita, 5 dormitorios, 2 baños instalados, pieza de costura, 2 patios, garage, y un departamento de renta independiente. Deuda: 90.000. Bandera 168.

$ 500.000.— AV. REPUBLICA, residencia con 1.000 m2. de terreno, 6 dormitorios, 4 baños, amplios recibos, dependencias, 3 garages. Deuda: 120.000. Ossandón.

$ 500.000.—UNA CUADRA CALLE Estado, residencia moderna, construcción concreto, 3 pisos, 8 dormitorios, 4 baños instalados, terraza, dependencias, garage. Bandera 168.

CARLOS OSSANDON G.-Bandera 168

ÓPTICA ROTTER

ANTEOJOS y LENTES ENCONTRARA a cualquier PRECIO.

AHUMADA N.o 268.

22 Oct.

OFRECESE EMPLEADO APTO como cajero o cualquier ocupación en el comercio, con buenos certificados de capacidad y honradez. Stos. Domingo 1081, oficina 19. A. C. L.

EMPLEADA JOVEN BUENA presencia, ofrécese para vendedora de papelería, muy competente. Chita. Sto. Domingo 1081, oficina 19.

CHOFER COMPETENTE CONocimientos de electricidad, mecánica para camiones o góndolas. Freire 637. Videla.

JOVEN CON CONOCIMIENto en el ramo de abarrotes, tienda y menaje, ofrécese sin pretensiones de sueldo. Sto. Domingo 1081, oficina 19, Erbert.

OFREZCOME EMPLEADO FARmacia, vendedor o cobrador. Dubois. Mapocho 3015.

OFREZCOME PERSONA QUE disponga de dos mil pesos o más para incursión muy lucrativa. Valdés. Sto. Domingo 1081, oficina 19.

SEÑORITA VENDEDORA ACtiva en confecciones señora, ofrécese. M. F. N. Sto. Domingo 1081, oficina 19.

OFRECESE BICICLETA OPEL con repuesto para colegial, y una apollo para niñita de seis años. Sto. Domingo 1081, oficina 19. Hernán.

ALUMINIO CON ASAS AISLADORAS COMPRE EN LA FABRICA ROYAL SILVER PLATE PASAJE MATTE 27 ENTRANDO POR AHUMADA

OFRECESE JOVEN CON OPTImas referencias como chofer, conocimientos de mecánica y electricidad. Sto. Domingo 1081, oficina 19. Lira.

OFREZCOME COMO EMPLEAdo activo en abarrotes competente con buenos informes. Valdebus. Sto. Domingo 1081, oficina 19.

SEÑORITA VENDEDORA ACtiva y en confecciones de señora se ofrece. M. F. Sto. Domingo 1081, oficina 19.

OFRECESE EMPLEADO ACTIvo competente abarrotes, tienda o cualquier empleo, como vendedor en el comercio, buenas recomendaciones. D. Z. G. Sto. Domingo 1081, oficina 19.

SE OFRECE JOVEN PARA LIbreria o cualquiera otra ocupación decente. No importa sueldo. Dirigirse a Moneda 1118. Of. 25. 31 Oct.

SE OFRECE JOVEN DECENTE, buena presencia para administrar cualquier negocio, o como dependiente de mostrador, como fuente de soda, bar, restaurante o café, etc. Buenos informes. Escribir calle Padura 2681, A. L. C. 31 Oct.

SE OFRECE SEÑORA HONOrable para ayudar quehaceres de casa. Como para hacer pieza o para acompañar señora de respeto, o bien para cuidar casa, con buenas referencias. Escribir a calle Padura N.o 2681. C. G. L. Oct. 23

SASTRERIA de Marcos HUBERMAN

Gran Stock Casimires. Concedo Créditos.

San PABLO 3163 Teléfono 91720

22 Oct.

SE OFRECE CARRETELERO para manejar toda clase de vehiculo. Dirigirse: Pila. Gumercindo 731. 22 Oct.

CABALLERO ENTENDIDO ADministración propiedades, ofrécese, buenas recomendaciones. Delicias 3814, casa 11. P. B. 21 Oct.

ESTADISTICA O SECRETAria, señorita competente ofrece sus servicios a oficinas generales o profesionales.—E. G. Y. Casilla 81 D., Santiago. 25 Oct.

21) Empleados Buscados

FARMACEUTICA NECESITO para fuera Santiago. Moneda 837.

Domésticos

EMPLEADA NECESITO, buen sueldo, Román Díaz 1112.

NECESITO COCINERA, PARA poca familia. Santa Filomena 154. (octubre 24

MOZO CON BICICLETA, REparto botica, recomendaciones. Enrique Mac-Iver 150. 22 Oct.

COCINERA, ENTIENDA COCIna chilena, necesita familia 2 personas. Agustinas 2177. 22 Oct.

$ 120, COCINERA RECOMENDada, atender tres personas. Avda. España 471. 22 Oct.

BOLSA COLOCACIONES, MORandé 466. Fono 68800, ofrece: maestros cocina, cocineras, mano, piezas, mozos, controlados. 22 Oct.

NECESITO DOS NIÑAS BUEN carácter, empeñosas, puerta adentro, pago $ 40. Hay más entradas. Cafetería Japonesa. Independencia 1161. 22 Oct.

EMPLEADA COCINA RECOmendada, necesito. Catedral 3049. Oct. 22

NECESITO COCINERA Y CAmarera para Hotel, documentos al día. Maipú 17-F.

NECESITO MUJER SEPA ALgo cocina, para atender tres personas grandes. Serrano 264. 22 Oct.

EMPLEADA PIEZAS NECESIto. Agustinas 2944. 23 Oct.

MAYORDOMO CASADO SE necesita, solamente con buenas recomendaciones, para un molino de la Zona Central. Presentarse en Agustinas 925. Ofc. 421. 22 Oct.

24) Hoteles y Restaurantes

Residenciales y Pensiones

MONEDA 1520, PIEZAS, PENsión. Oct. 31

PENSION MATRIMONIO, 350, pieza 80. Carmen 49. 24 Oct.

PARA 1ª COMUNION Foto Estudio BARTSCH MERCED 735 Teléfono 63733

EN SANTO DOMINGO, NUEVA casa centralísima ofrece matrimonio piezas c|s muebles, calle, baños exclusivos, calefacción garage, jardín confortable $ 900, $ 700, $ 500, $ 400, $ 380, Caballeros, $ 600, $ 300, $ 250. Turistas, 12 y 20 diarios garantizamos excelentes comidas, tres cocinas. Teléfono 66595. Tratar, Rosas 1251. 30 Oct.

PIEZAS BAJO A LA CALLE, interiores c|s. muebles, pensión. Teléfono. Dieciocho 437. Oct. 23

PUENTE 638, ARRIENDO PIEzas, pensión. Oct. 30

SE ARRIENDAN PIEZAS CON pensión. Portugal 531. Oct. 21

NUEVA RESIDENCIAL CENtralísima. Piezas pensión, balcones. San Antonio 468. Consultar. 31 Oct.

25) Modas, Interés para el Hogar

¡¡¡MADAME ALICE¡¡ SANTO Domingo 810. No ha subido los precios, ofrece trajes sastres casimir importado, $ 160, 240, 290. Gran surtido tapados y batas angora.

PARA VESTIDOS Y TRAJES sastre: La Maison Cecile, San Antonio 388. Teléfono 68854. Precios muy económicos. Corte perfecto.

SOMBREROS HECHURAS Y transformaciones 10 pesos. Maison Binet. Mercedes 588. Telf 87443. 24 Oct.

PRIMERO NOVIEMBRE. TRAbajos en flores naturales, mausoleos, coronas, etc. Precios módicos. Teléfono 52701. 22 Oct.

DESDE $ 25.-

PERMANENTES artísticas, adaptables a todos los rostros, donde ROQUE VALIENTE. Unión Americana N.o 16 frente al Portal Edwards. Teléfono 91521.

EMISORAS OTTO BECKER

CB 89 C-B 1170

ONDA LARGA Y CORTA DE 25 METROS

TRANSMITEN HOY LAS SIGUIENTES OFERTAS DEL DIARIO "LA NACION"

12.45 A 13 HORAS

SASTRERIA DE MARCOS HUBERMAN, GRAN stock casimires. Concedo créditos. San Pablo 3163. Teléfono 91720.

DIPLOMESE: DACTILOGRAFIA, TELEGRAfin, comercio, modas, sombreros, peinados, manicure. Rosas 949.

¡¡¡GRAN DEMOLICION!! PUERTAS, VENTANAS, galerías, cine, baldosas, maderas pino y roble, materiales en general. Compañía 2229.

VIDRIERIA Y FABRICA DE ESPEJOS, ELEUterio Ramírez 1080. Teléfono 67358, Santiago. Fabricación y transformación de espejos y panneau.

¡¡VENDO!! BARATISIMO: INFINIDAD MUEbles sueltos, dormitorios, comedores, catres. — San Francisco 1036.

CORTE, CONFECCION, CURSOS RAPIDOS, enseñanza garantida, método moderno, sencillísimo, perfecto. Solicite prospectos. Instituto Profesional. Santo Domingo 890.

CRIADERO SEMILLAS DEL PAIS. FABRICA de maceteros, variedad en almacigos, todo el año. Plantas ornamentales. Mercado Central. Rosa Suazo.

22 A 22.15 HORAS

¡¡OCASION VENDO!! TODA CLASE MATEriales construcciones. Arturo Prat 227.

¡¡OCASION!! 50,000 TABLAS PISO RAULI Y laurel, liquidamos, "La Montaña", Avda. Vicuña Mackenna 1150. Teléfono 50232.

TECLES DE TORNILLO SIN FIN, MARCA Máxim, 1|2 a 10 toneladas, ofrece a precios más bajos en plaza. "Fundición Grajales". Calle Grajales 2548. Casilla 1794.

"FEDERAL", NEUMATICOS, CAMARAS; HERnan Lalanne Cristi Ltda. Carrera 449. Fono 7741.

COCINAS ECONOMICAS, VENDO, CAMBIO, arreglo. San Alfonso 22. Teléfono 92607. Voy a domicilio.

APRENDA INGLES CORRECTAMENTE. Método propio. Contabilidad; curso rápido. Instituto Anglo-Americano, Huérfanos 1235.

EXTRAORDINARIA VIDENTE, CONSULTELA de 3 a 8. Dardignac 35.

COLCHONES, LANA.COTIES, CRIN. ENCONtrará en Colchonería Francesa. Refacción a domicilio. San Diego 9. Teléfono 86259.

PARA VESTIDOS Y TRAJES SASTRE: LA Maison Cecile. San Antonio 388. Teléfono 68854. Precios muy económicos. Corte perfecto.

¡¡¡SEÑORAS!! PARA VESTIRse elegante y económico. Visiten al sastre Vlenés, donde encontrarán trajes sastre de género importado, desde $ 350. Especialidad en trajes amazonas. Se reciben hechuras. Arturo Prat 219. 28 Oct.

MADAME SARHA, MODISTA competente, ajuares de novia, traje sastres, abrigos y todo lo concerniente al ramo. Precios módicos. San Antonio 57 Teléfono 61520. 28 Oct.

¡¡FAJAS MARLENE!! MEDIdas difíciles. Ropa interior fina, bordada mano, capitas pieles $ 150. 21 de Mayo 831. 7 Nov.

COLCHONES, LANA, cotíes, crin. Encontrará en Colchonería Francesa. Refacción a domicilio. San Diego 9. Teléfono 86259. 22 Oct.

FACILIDADES PAGO, GALVEZ 717. Trajes sastre, batas, abrigos, pieles, carteras. 15 Nov.

CREDITOS ABRIGOS, TRAjes pieles, recibimos hechuras. Coquimbo 615. Teléfono 50734. (oct. 30

AHORRE DINERO MANDE arreglar sus carteras. Copiapó 1120, próximo San Diego. Nov. 9

28) Muebles y Menajes en General

VIDRIERIA Y FABRICA DE Espejos. Eleuterio Ramírez 1080. Teléfono 67358, Santiago. Fabricación y transformación de espejos y panneaux.

PAPELES PINTADOS MITAD PRECIOS NUEVA YORK 29 TEL 84267

¡¡¡OCASION VENDO!!! AMOblados dormitorios, comedor y muebles sueltos. Delicias 2456.

TODO EL COMERCIO SUBE SU mercadería! Solamente "Muebleria Hollywood" mantiene sus precios sin competencia y sus liberales condiciones de pago. Visítenos sin compromiso. Bandera 166. 3 Nov.

PAGAMOS EL MEJOR PREcio por muebles, menaje completos. San Diego 1283. Teléfono 52211. (oct. 30

¡¡NO PAGUE EL LUJO!! Aproveche la gran liquidación de muebles modernos, estilo última creación, que ofrece la Fábrica "Las Delicias". Oportunidad, a bajísimos precios. Alameda 3035. (oct. 30

PARA MUEBLES NORMANDOS y de estilo. Mueblería "Traiguen". Toesca 2023. Teléfono 88251. 6 Nov.

¡¡OCASION!! MUEBLES MOdernos: comedores, dormitorios, hall. Facilidades pago. "La Baquedano". San Diego 1283. (oct. 30

¡¡¡MODERNICE SU HOgar!!! Recibimos sus muebles antiguos, entregamos modernos. "La Baquedano". San Diego 1283. (oct. 30

¡¡GRANDIOSA LIQUIdación!! Ofrece Mueblería Rosenblatt, por haberse trasladado a su fábrica, el local más grande de Santiago. Encontrarán el mejor surtido de muebles de última creación, a los precios más bajos. Facilidades sin recargo. Av. Bernardo O'Higgins 3035. (oct. 30

¡¡NO PIERDA TIEMPO!! PAra muebles modernos y últimas creaciones, "Fábrica Imperio". Precios increíbles. Grandes facilidades de pago. Casa Chilena. Delicias 2887. 6 Nov.

COCINAS ECONOMICAS, CAMbios, arreglos, pidalos a Perich. San Alfonso 642. (oct. 28

¡¡¡CALENTADORES!!! GAS, carbón, leña, construcción sólida garantida. Fábrica "Mérida". Chacabuco 12. 9 Nov.

¡¡¡ATENCION!!! COMPRE SUS muebles nuevos o usados de ocasión, máquinas "Singer", grandes facilidades pago. Unicamente: San Diego 1877. 4 Nov.

POR VIAJE VENDO REGIO dormitorio, 3 cuerpos, desarmable, moderno, con 2 marquesas, completo 11 piezas, casi nuevo, gran ocasión. Cóndor 750.

MUEBLES, TODOS ESTILOS, solamente en la Fábrica, San Diego 277 - 281. Teléfono 74805, condiciones ventajosas. Se reciben muebles en pago. 10 Nov.

SOMMIERES, MARQUESAS, toda clase, gran baratura, medidas, composturas en seis horas. Fábrica "El Sol". San Pablo 2271. Teléfono 64806. (oct. 28

BAÑOS CALENTADORES, LAvaplatos, cocinas, precio baratísimos. Fábrica "Mérida". Chacabuco 12. Nov. 18

$ 380, DORMITORIO; OTRO $ 590; amoblado comedor, $ 580, piano, máquina Singer, hall confortable, amoblado escritorio, ropero, marquesas, mesa, sillas, vendo urgentísimo. Lira 933. (oct. 24

¡¡¡COMPRO!!! MENAJES, CAtres, baño, cocinas. Teléfono 52291. Oct. 24

¡¡¡COMPRO!!! MENAJES, CAtres, baño, cocinas. Teléfono 52557. Oct. 24

DORMITORIO 590, OTRO 360, comedor 530, salita confortable; amoblado escritorio; muebles sueltos, máquinas Singer, vendo urgentísimo. Marcoleta 424 Nov. 2

"BAZAR EL TIGRE". INDEpendencia 338, grandes rebajas, catres, colchones, sommiers y máquinas Singer. 29 Oct.

¡¡¡OCASION!!! VENDO: DORmitorios, comedores, cocinas, Carmen 638. 3 Nov.

¡¡¡VENDO!!! BARATISIMO: infinidad muebles sueltos, dormitorios, comedores, catres. San Francisco 1036. 3 Nov.

MUEBLES ANTIGUOS COMEdor, vendo. Santa Elena 1888. Oct. 23

VENDO DORMITORIO MOderno por viaje urgente. Enrique Mac-Iver 795. (Esq. Forestal). Oct. 23

COCINAS ECONOMICAS, VENdo, cambio, arreglo. San Alfonso 22. Teléfono 92607. Voy a domicilio. Nov. 4

COMPRO CONTADO INMEdiato baños, lavatorios, calífonts, cocinas, cajas fondos, máquinas coser, boletos. Delicias 2218. Teléfono 82595. 21 Nov.

¡¡¡OCASION VENDO!!! AMOblados dormitorios, comedor y muebles sueltos. Delicias 2456. 20 Nov.

29) Materiales de construcción.

CEMENTO MELON. SACK. Oct. 30

FIERRO ACANALADO GALvanizado. Morandé 817. Oct. 30

ZUNCHOS LISOS, AMPOLLAdos, donde Sack. Oct. 30

PINTURA EN PASTA, SACK. Oct. 30

RELOJERIA LA YANKEE

PARA compostura de relojes y joyas: LA YANKEE Trabajo Garantido.

MEIGGS 20

FIERRO REDONDO, CONStrucción. Sack. Oct. 30

FIERRO GALVANIZADO LIsc. San Pablo 1179. Oct. 30

S. SACK. BARRACA fierro. San Pablo 1115 Morandé 817. Precios bajos. Oct. 30

PARA FIERRO SACK Oct. 30

BODEGA DE MATERIALES.— Compra y vende toda clase materiales de demolición. Arturo Prat 650. Teléfono 66668. 23 Oct.

¡¡¡CONSTRUCTORES!!! Madera álamo en bruto para construcción, directamente del productor, bajos precios. Walker Martínez 621, Carrascal. 26 Oct.

PUERTAS, VENTANAS, GALErías, mamparas, surtido más completo en plaza, listo para entrega, y también, sobre medida. Despachamos provincia. Grandes talleres Fénix. Delicias 739. 22 Oct.

GRAN FERIA MATERIALES construcciones, demoliciones.— Arturo Prat 227.

RADIO PHILLIPS CON $ 100 de PIE.

saldo grandes facilidades, cómprela en DELICIAS N.o 2786, Portal Edwards.

CARRETILLAS TUBULARES reforzadas. Se atienden pedidos de provincias. Cerrajería "Omar". Erasmo Escala 2728. 6 Nov.

PUERTAS, CORTINAS, ATIEndo provincias. Franklin 535. 20 Oct.

¡¡¡DEMOLICION!!! PUERTAS, galería, tablas piso, cielo, roble, pino, álamo, parquet y otros materiales. Rosas 2773. (octubre 26

¡¡¡GRAN DEMOLICION!!! Puertas, ventanas, galerías, vitrinas, baldosas, maderas pino y roble, materiales en general. Compañía 2229. Oct. 26

¡¡¡DEMOLICION!!! MAC IVER 254, (ex Claras): zinc, puertas, pino, roble todas dimensiones, cañerías, tablas piso y cielo, baldosas. 28 Oct.

FABRICA DE PLANCHAS Y cornizas de yeso, gran existencia. Ferrer. San Luis de Francia 1630 entre Maule y Ñuble. 14 Nov.

CAÑERIAS, RIELES DECAUVille nuevos y usados. Accesorios para idem. Fierro debe Ter. Chacabuco 63. Oct. 23

¡¡¡OCASION VENDO!!! TODA clase materiales construcciones. Arturo Prat 227. Nov. 1

¡¡¡OCASION!!! 50 000 TABLAS piso rauli y laurel, liquidamos, "La Montaña". Avda. Vicuña Mackenna 1150. Teléfono 50232. 1 Nov.

30) Máquinas registradoras, escribir y coser.

MAQUINAS SINGER, LIQUIdamos, existencia, conclusión negocio. Facilidades pago. Claras 162. 31 Oct.

¡¡OCASION!! VENDO MAQUInas escribir. Bandera 857. 22 Oct.

ALAMBRE CAÑERIA METAL DESPLEGADO S. SACK San. PABLO 1179 MORANDE 817

GUIA PROFESIONAL

ABOGADOS

LISANDRO SANTELICES Huérfanos 1112. Teléfono 86831. 31 Dc..1939.

MULLER, RIVERA Hnos. Morandé 291. Oficina 21 10-1, y 3-7 Nulidades matrimonios, posesiones efectivas, asuntos familias Atención gratuita 3-4 9 Nov.

ALEJANDRO SERANI B. Huérfanos 1294, departamento 85 4 Nov.

MEDICOS

FAIVOVICH Corazón — Pulmón — Estómago Rayos X Nataniel 426 — 63975 15 Nov.

BEDOYA HUNSDOEFER Enfermedades sangre. Gonorreas, Piel, Venéreas, Rayos X, para piel. 1-5. Moneda 1695. 30 Sept.

ERNANI PARODI Piel, Sífilis, Venéreas. Arturo Prat 177. 21 Oct.

MANUEL FRANCISCO BEZA Estudios Alemania Mentales y nerviosas — 4-6 Rosales 1680 15 Nov.

GASTON RAMIREZ Piel, Sífilis, Venéreas. Monjitas 779. 13 Nov.

RAUL LOPEZ REVERDITTO Medicina interna Rayos X consulta 2 - 3.30 Agustinas 1185 25 Oct.

Dr. LEONARDO GUZMAN Especialmente tumores Reabrirá su estudio, de regreso de Estados Unidos, el 17 de noviembre Nov. 15

Dr. RAIMUNDO RATINOFF Asma — Corazón Broncopulmonares — Rayos X Manuel Rodríguez 764 Teléfono 84639 28 Oct.

DOCTORA BEHM Mac-Iver 663 19 Nov.

RAUL GALLEGUILLOS ROJAS pulmón corazón, hígado y estómago. Nataniel 457. Teléfono 80681. 13 Oct.

Dr. LOIS Catedral 1467. Urinarias: de 2-4. Fono: 64364. 21 Oct.

RAMOS Impotencia sexual. Piel, Várices, Gonorreas. Huérfanos 1917. 25 Oct.

BEDOYA HUNSDOEFER Enfermedades sangre. Gonorrea. Piel, Venéreas, Rayos X, para piel. 1-5. Moneda 1695 30 Oct.

ADALBERTO H. S. Cirujano pedicuro Estado 42. Dep. 202. Diplomado en Europa. Fono 65096. 2 Nov.

Dr. DIMITSTEIN. Exclusivamente señoras. Rayos X. Ahumada 47. 31 Oct.

WAUGH ROJAS Cirugía Impotencia sexual Várices. Hemorroides. Miraflores 459. Teléfono 82149. 26 Oct.

GUILLERMO AHUMADA Carmen 25 15 Nov.

LOPEZ CORTES 2-5-1|2. Piel. Venéreas. Impotencia. Estado 42. 7 Dic.

Dr. GORGEWSKY Rayos X Estómago - Hígado Broncopulmonares - Diabetes 2 a 5 Almirante Barroso 57 30 Oct.

OCULISTAS

GUSTAVO LOPEZ PATIÑO Consultas 6 - 8. Moneda 973, Piso 8.o, Oficina 837 Teléfono 89845 22 Oct

OPTICOS

OPTICA KOHN Pasaje Matte 23. Casilla 1508. 28 Dic. 939

OPTICA HERRMANN Instituto especialista en anteojos. Estado 40. 18 Dicbre.

DENTISTAS

GUILLERMO AHUMADA. Carmen 25. 16 Oct.

Dr. ARMANDO RODRIGUEZ Cirujano-Dentista. Andrés Bello 976.— 9-12; 2 1|2-5 1|2. Placas completas sin paladar, succión neumática. Nov. 19

CARLOS DE LA FUENTE Cirujano dentista. Simón Bolívar 37. Teléfono 66005. 16 Nov.

JULIO FLORES Facilidades de pago. Puente 585. 25 Oct.

MECANICOS DENTALES

PLACAS DENTALES, COMposturas ultra rápidas, 15 pesos. Delicias 179. 26 Oct.

DENTADURAS, PLACAS Composturas 2 horas, puede esperarlas. Nueva York 17 25 Oct.

DENTADURAS Placas, composturas, dos horas. Precios módicos. Barahona. San Francisco 120. 30 Oct

LABORATORIOS

LABORATORIO CLINICO CALMETTE Bacteriología, Química, Hematología. — Bandera 140, Departamento 1-A, 2.o piso. Teléf 64287 18 Nov.

MATRONAS

AMELIA MATUS Echaurren 75. — Fono 98104 4 Nov.

BLANCA PINEDA Recibe pensionistas. Consultas gratis. San Diego 267. 30 Oct.

SEÑORA PHERINY Atiendo enfermas de provincias Lord Cochrane 95. 29 Oct.

BLANCA FISHER Matrona Avenida España 60. Teléfono 92788. (Nov. 6

MERCEDES DARRIGRANDE Regresó extranjero Ultimos adelantos. Tratamientos indoloros. Método para rejuvenecer, suturas. Monjitas 335. Teléfono 66844 31 Oct.

SEÑORA MORAL Embarazos normales o patológicos, Suturas, Casos urgentes. General Mackenna 1038, entre Puente y Bandera. Departamento 1. Teléfono. 63688. (No hay plancha). 30 Oct.

VETERINARIOS

CLINICA VETERINARIA AMERICANA Hospital de perros y gatos. Consultas permanentes. Se hacen cortes perfectos oreja. Consultas domicilio. Providencia 265. Teléfono 45224 30 Oct.

Dr. E. FERNANDEZ NAVAS Médico - Veterinario San Francisco 1171.—Fono 51822 10 Nov.

Señorita Gloria Izquierdo Hunneus, cuyo matrimonio con don Enrique Zorrilla Concha será bendecido hoy a las 12 horas en la Iglesia de los RR PP Franceses

Señorita Elena Quiroz Pérez, cuyo matrimonio con el señor Shunichi Suzucki M., quedó concertado ayer

Señorita María Tassara E., que ayer contrajo matrimonio con don Tomás Pino R.

MATRIMONIOS.—

Hoy, a las 12 horas, se efectuará el matrimonio de don Eduardo Reyes Rozas y de la señorita Ana María García Huidobro Ortega. Servirán de padrinos, por parte de la novia, el señor Ismael García Huidobro G. H. y señora Elena Ortega de García Huidobro, y por parte del novio don Eduardo Reyes Cox y señora Aura Rozas de Reyes.

Testigos en la ceremonia religiosa, por parte de la novia, los señores Domingo García Huidobro Fernández, Jorge Irarrázaval Lira y Manuel García Huidobro Ortega; por parte del novio, los señores Jorge Lira Orrego, Lorenzo Claro Lastarria y Felipe Laso Jaraquemada.

Testigos en la ceremonia civil, por parte de la novia, los señores Eugenio García Huidobro Herreros, Luis Garcés Grez y Pablo Errázuriz Quesney; por parte del novio, los señores José M. Necochea de la Cerda, Jorge Velasco Dumas e Ismael Varas Carasco.

Ayer fué bendecido en Valdivia el matrimonio del señor José Ponce R. con la señorita Edith Marcuo R.

Fueron padrinos, por el novio, el señor Samuel Coppia y la señora Margarita R. de Coppia, y por la novia el señor Alberto Ruess y señora.

—Se ha efectuado el matrimonio de la señorita Irma Aguirre Lagunas con el señor Carlos Wolff Veit.

—Hoy quedará concertado el matrimonio de la señorita María Elena Villarreal V., con don Adrián Le Roy L. R.

A BUENOS AIRES —

Se ha dirigido a Buenos Aires, el escultor don Guillermo Mosella, que va en misión artística llevando las medallas de oro y plata que los artistas argentinos obtuvieron en el Salón de Verano del Casino de Viña del Mar pasado.

El escultor Mosella lleva una honrosa misión de acercamiento e intercambio artístico con los centros de bellas artes de la vecina república y su viaje obedece a una invitación que en carácter oficial hiciera el escultor argentino señor Oliva Navarro en su visita al citado salón de Viña del Mar.

LA SEÑORA DOLORES ZAMORA DE GODOY.

Dolorosa impresión ha producido entre sus numerosísimas relaciones sociales el fallecimiento de la distinguida dama señora Dolores Zamora de Godoy, vinculada a numerosos y respetables hogares, entre ellos los de sus

hijos políticos el coronel don Guillermo Aldana y el mayor don Eduardo Beas.

Desaparece con la señora Zamora de Godoy un noble corazón que se prodigó generoso para todos los que a él acudieron. Ejemplo de esposa y madre su muerte constituye para los suyos una desgracia irreparable.

Sus funerales se efectuará hoy, a las 10 horas, partiendo el cortejo de Avenida España 683.

ENFERMOS—

En la clínica del doctor Barrios Ortiz ha sido operado don Guillermo Rossel Bascuñán; estado es satisfactorio.

BAUTIZOS.—

Ha sido bautizado Gabriel Raúl Francisco Valenzuela Bezanilla, hijito de don Raúl Valenzuela Valderrama y de la señora Carmen Nelly Bezanilla de Valenzuela.

Fueron sus padrinos el doctor Oscar Bezanilla y la señora Josefina Valderrama de Valenzuela.

MISAS.—

El Martes 24 del presente se cumple el primer aniversario de la muerte de don Gerardo Mediavilla M.

Su esposa, hijos, hermanos y padre invitan a sus relaciones a una misa que en su memoria se oficiará a las 11 horas en la Iglesia de los R. P. Carmelitas.

El señor Mediavilla dejó un grato recuerdo de su paso por la vida y su desaparecimiento en la plenitud de su existencia llevó el dolor a los suyos y a muchos amigos que supieron de sus sentimientos generosos y de su corazón siempre dispuesto a hacer el bien.

La misa que se oficiará el martes congregará sin duda alguna a todos los que fueron sus amigos.

Mañana 23 de octubre, primer aniversario del fallecimiento de la señora Emilia Noranbuena F., se dirá una misa por el descanso de su alma, en la capilla del Cementerio General, a las 9.30 A. M.

AUDICION RADIAL DE MARGARITA XIRGU.—

La distinguida artista Margarita Xirgú ofrecerá todos los domingos, a las 22 horas, desde el Teatro Municipal, una audición por CB 57, Radio Sociedad Nacional de Agricultura, patrocinada por los Refrigeradores Westinghouse, de los que son importadores exclusivos A la Ville de Nice.

En esta audición podrá conocer el público las obras que ese día representará la gran actriz y su brillante conjunto en nuestra principal sala de espectáculos.

EN EL TAP ROOM RITZ.—

La señorita Josefina Prado ha sido seleccionada como la dama más elegante que haya asistido en la semana pasada a los salones del Tap Room Ritz. La toilette que llevaba y que a nuestro juicio merece la distinción que le hacemos, era la siguiente: Un vestido de tafetan rosa viejo, pointille de negro. El ruedo de la amplia pollera llevaba una ancha guarda formando ondas en negro, color que se repetía en el pequeño cuellito y en lazo que amarraba en un gran moño adelante. Encima tenía un tapado de fina lanita rosa, de corte recto y suelto, formando adelante escote cuadrado, y adornado de dos grandes bolsillos aplicados. El sombrero en forma de pequeñas flores rosa, y adornado atrás de un gran moño de tul negro. Accesorios negros de gamuza, complementaban elegantemente la toilette de Josefina Prado.

Beau Geste
EL MONUMENTO CINEMATOGRAFICO DE 1939

5

EL MEJOR ESPECTACULO EN LOS MEJORES TEATROS DE CHILE
Paramount HOY

REAL
Teléfono 63535.
EL TEATRO DE MODA.
Matinal a las 11 A. M.
Entrada general $ 2.20.
Fin de la serial Las Aventuras de Red Barry, Agudeza, dibujos, noticiarios.
Matinée . . . a la 3.00
Tarde . . . a las 6.30
Noche . . . a las 10.00
Ultimas exhibiciones de la producción francesa de la Select Pictures:
JUANITA
(mayores).
Creación del célebre director musical Alfred Rode.
Mañana estreno en matinée, tarde y noche: El Difunto Matías Pascal.

SANTIAGO
FONOS 88888 Y 66444.
Matinée 3 P. M., última exhibición de la cinta policial por André Brulé:
VIDOCQ
Vermouth 6.30, beneficio de los Centros Obreros de Instrucción, con la película 60 Años de Gloria, y presentación de señoritas en el cuadro Un Rincón de Triana.
Noche estreno de
VARIETE,
por Jean Gabin annabella y Fernand Gravet.

APERITIF-CONCERT, EN EL CLUB DE LA UNION.—

Hoy domingo, de 12.15 a 13.15 horas, tendrá lugar en el gran hall del Club de la Unión, el aperitif-concert semanal.

NACIMIENTOS.—

Ha nacido un hijo de don Héctor Avilés B. y de la señora Eugenia Guarachi de Avilés.

—Han nacido dos hijas del Administrador de la Caja de Seguro Obligatorio de Linares, señor Juan Guerra L. y de la señora Olga Vásquez de Guerra.

—Ha nacido una hijita del Mayor de Carabineros don Miguel Guerrero Vásquez, y de la señora Ana Baeza de Guerrero.

BRILLANTES JOYAS DE VALOR
COMPRO
PAGANDO SIEMPRE LOS MEJORES PRECIOS
CASA KARDONSKY
384 ESTADO 384

CARTERAS
LAS ULTIMAS CREACIONES DE PARIS ENCONTRARA SIEMPRE EN LA GRAN:
Fábrica de Carteras y Guantes
LIRA 484, esq. SANTA ISABEL
CADA CARTERA UN MODELO
Guantes importados a precios de Fábrica

MAISON MORET
MODISTO
Sgo. ANTONIO 352
Teléfono 74860

"SOMBREROS" MODELOS

EN FINAS PAJAS COMPRADOS PERSONALMENTE EN PARIS POR
"MERINO"
POR HABERLOS RECIBIDO CON ATRASO SE VENDEN AL COSTO
MONJITAS 807, ESQ. SAN ANTONIO.

UNA NOVEDAD PARISIEN PRESENTADA POR GATH & CHAVES

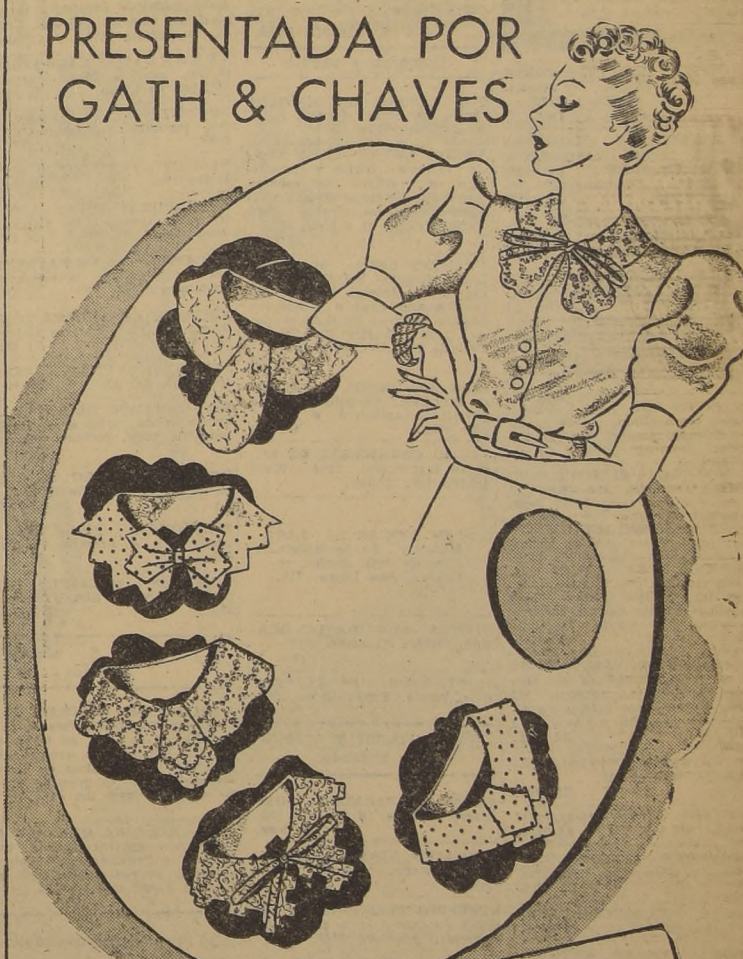

PRECIOSO CUELLO de rigurosa moda, confeccionado en fino tobralco o piqué de hilo fantasía, con novedosos dibujos. Lo ofrecemos prolijamente terminado en varios modelos y colores de gran atracción $ 9.50

GATH & CHAVES
Sucursales: VALPARAISO CONCEPCION

El acontecimiento del día!
LA CASA IMPORTADORA
EN ARTICULOS DE NOVEDADES PARA SOMBREROS DE SEÑORA
ACABA DE RECIBIR VELOS EN 25 COLORES
y un gran surtido en flores importadas y nacionales, y gran variedad de pajas y clochas para Primavera y Verano.
No olvide Ud.
GALERIA COLON
SAN PABLO 960 OF. 2

PEGGY SAGE Presenta
SUS BARNICES PARA LAS UÑAS, EN LOS DOCE TONOS DE MODA
Presenta además su especialidad "SATIN-BASE" para prolongar la duración de la manicure.
En venta desde ahora en las Perfumerías y Farmacias.
Informes y detalles: DAVIS Y CIA. Santiago.
PEGGY SAGE INC.
50 E. 57th St. New York City
ESTADOS UNIDOS

Los Grandes Almacenes "Cenit"

Un negocio que hacía falta en Santiago.— Lámparas, cristales y . . . música.— La realización de un sueño para la dueña de casa.— Un poco de historia

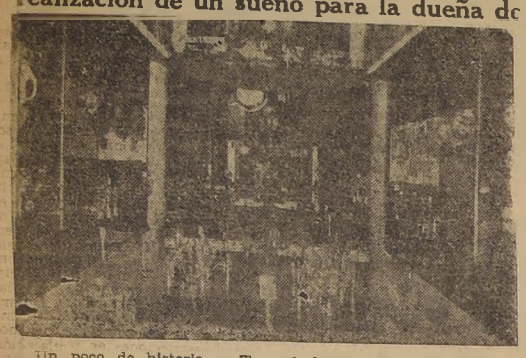

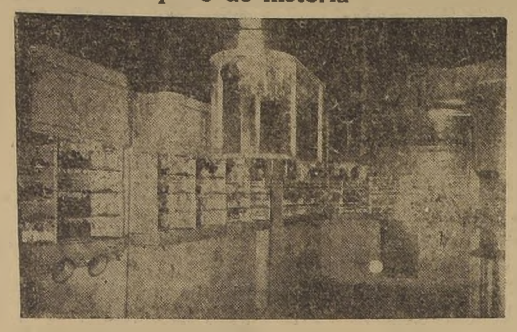

Un poco de historia... Tras de todo esfuerzo y de toda realización, aunque se trate del poco poético mundo de los negocios, hay siempre algún entretelón novelesco y anecdótico. Este es el caso de la Casa Cenit, que debía haber desaparecido bajo el martillo implacable del martillero que cumpliendo instrucciones superiores debió proceder al remate y desmantelamiento de este hermoso palacio que se encuentra en San Antonio 41. La antigua firma había entrado en liquidación, pero a ultima hora un hombre de empresa que honra al país y que está financiando actualmente negocios de gran envergadura, don Agustín Tort, resolvió no privar a la ciudad de Santiago de la oportunidad de contar con un negocio tan completo y tan magníficamente montado y contando con la colaboración de un socio que es un técnico en la materia, don Juan Riba, resolvieron continuar con nuevos capitales la explotación de los grandes almacenes "Cenit".

He aquí, pues, algo que como el ave Fénix de la leyenda resurge con nuevos bríos para cumplir una brillante misión que toda dueña de casa debe agradecer. Y decimos brillante con toda exactitud, pues una visita a "Cenit" produce un deslumbramiento: Todo es aquí nuevo, brillante, rutilante. Es como si dijéramos la realización de un sueño, el sueño de la dueña de casa de todas las categorías, pues aquí se puede adquirir desde la modesta lámpara de velador de veinte pesos hasta la más costosa lámpara de araña hecha de lágrimas de "baccarat", que como se sabe llega a precios astronómicos.

"Cenit" presenta también el más grandioso surtido de artículos de cristalería, tanto importada como nacional; artículos de bakelito, platería, aluminio, muebles de metal cerámica, porcelana y de perfumería.

Riba y Cía., la firma propietaria de esta moderna y magnífica Feria de Artículos para el Hogar presenta también una línea de modernos refrigeradores de S. I. A. M. di Tella y Radios R. C. A. Victor. Estos dos últimos artículos con grandes facilidades de pago.

Vale la pena hacer una visita a los Grandes Almacenes "Cenit", sobre todo ahora que nos acercamos a las fiestas de fin de año en que los negocios que se dedican a la venta de artículos para regalos se ven invadidos por el público comprador: creemos que "Cenit" ofrece el más grande surtido y naturalmente a precios de inauguración, por lo cual auguramos al nuevo establecimiento un franco éxito y una provechosa popularidad entre las dueñas de casa para las cuales "Cenit" llegará a ser el negocio del ramo más favorecido y más frecuentado.

NUEVO PROFESIONAL

Recientemente ha obtenido su título de Ingeniero Civil en la Universidad de Chile, don Tristán Gálvez Escuti.

DEPILACION
Electrolítica — Indolora — Sin cicatrices.
Mme. Claire
Atiende previa consulta en
SOLARIS
AGUSTINAS 972. 3.er piso.— Fono: 64955.
Se habla: español, inglés, francés, alemán.

BELLAS ARTES

EXPOSICION HUIDOBRO

Próximamente se inaugurará en la sala de arte del Banco de Chile una exposición de retratos del conocido pintor Manuel Huidobro Gutiérrez. Figurarán en esta muestra del distinguido artista retratos de damas de nuestra sociedad, diplomáticos y políticos conocidos.

Culto Evangélico
Comentario Dominical.-

Una de las más naturales, comunes y desastrosas actitudes hacia la vida lo representa una reacción negativa frente a las dificultades. A pesar de la acumulada experiencia de la raza, y la visión espiritual de los videntes, hay quienes sostienen que la vida ideal es la vida carente de dificultades, que éstas son intrusas de las que debemos defendernos y aliminarlas, si fuese posible. No lográndolo, habría que decidirse a soportarlas.

Ningún artista supremo alcanzó la culminación de su carrera hasta que, a todas sus capacidades, no le agregó la experiencia personal del dolor. Tribulación significa sacudir, para encontrar el grano, y no se hubiese hallado ningún fino grano del espíritu, ya sea en la buena música, la buena poesía, el gran arte, y también en un gran carácter, sin esa dolorosa experiencia.

Examinando la historia humana, el significado de esta verdad se nos aparecerá claro. María Antonieta contribuyó a rebalsar el vaso de injusticias del viejo régimen francés que produjo la revolución. Insensata, frívola, divertíase en medio de los placeres de Versailles. Mas, cuando estalló la revolución y su mundo cortesano vínose al suelo, y tuvo que encarar la calamidad y la muerte, se convirtió, súbitamente, en una mujer decidida y valiente. Debajo de toda aquella superficialidad había habido, todo ese tiempo, un sólido carácter. La corte lujuriosa no le había permitido dar expresión a toda la riqueza de su ser interior. La catástrofe de la revolución permitióle dar salida a todo eso. "La tribulación", escribió ella en una de sus últimas cartas, "**primero hace que uno se dé cuenta de quien realmente es**". Efectivamente, "Hasta aquí", dice su biógrafo, "ella había jugado con la vida y nunca luchado con ella, pero, en presencia de un desafío tan formidable, sus energías respondieron al llamado a las armas." Ella, que había vivido como una necia, llegó a su fin como una reina. ¿Qué habría ocurrido en la historia humana si María Antonieta hubiese afrontado las dificultades con mayor anterioridad y se hubiese convertido en mujer antes de que fuese tan tarde?

La adversidad es uno de los elementos constitutivos de toda gran vida y debe ser usada adecuadamente. Cuando un hombre, con esa idea, examina su propia experiencia, ¿cómo puede dejar de ver su aplicación? Cuando usted y yo hemos encarado una calamidad personal y la hemos manejado sabiadamente, hemos agregado una nueva dimensión a nuestro carácter.

Pablo de Tarso quien, mejor que nadie, conocía las dificultades, escribió a los cristianos de Roma: 'Nos regocijamos también en nuestras tribulaciones'. Ese es un elemento esencial en el Evangelio de Cristo. Y quien no lo entienda así, está muy distante de ser un cristiano genuino.

PEDRO ZOTTELE.

RESIDENCIAS.—

El señor Tomás Bruce V. y señora han fijado su residencia, en Av. Pedro de Valdivia 2995, teléfono 48149.

CASA HUGO
ofrece los más elegantes
Sombreros
modelos exclusivos y elegantes para Primavera y Verano. Visítenos y se convencerá.
SANTO DOMINGO 973
(FRENTE A LA BOMBA)

Dr. Julio Berdichesky
Enfermedades señoras. Urgencia. Ultratermia. Tratamientos modernos afecciones ováricas. Esterilidad (Estudio radiográfico), LONDRES 79-B. Teléfono 88750.

NOVIOS
ARGOLLAS de oro garantido, macizas, selladas y grabadas, desde $ 98 el par. Entrega inmediata.
Casa Sostin
"FABRICA DE ARGOLLAS"
Nueva York 66. No confunda.

No admita substitutos
Exija siempre el genuino
Jabón del Harem

TRAJES SASTRE
CONFECCIONADOS POR SASTRE VIENES, EN CASIMIRES IMPORTADOS
$ 285.- $ 350.- $ 390.
Madame Madeleine
SANTO DOMINGO 820

Señora Moral
Especialista de fama reconocida. Atiende embarazos, ya sean normales o patológicos, diagnósticos, curaciones, tratamientos por técnicas modernas. Casos urgentes.
GENERAL MACKENNA 1038, entre PUENTE y BANDERA
Departamento I. 2.o piso, Teléf. 63688. No hay plancha

ESCUCHE UD.
La Hora Francesa
de C. B. 130—960 Radio La Americana.
TODOS LOS DOMINGOS
de 14 a 15 hs.
Programa de HOY
charla por la señora v. de
VICENTE BLASCO IBAÑEZ
y música selecta francesa.

AVISOS ECONOMICOS CLASIFICADOS

MATERIALES PARA CONSTRUCCION
Los precios más bajos de plaza
Barraca de Fierro
Viaux y Leone Ltda.
Exposición 730
Teléfono 91101

COMPRO MAQUINAS COSER también empeñadas; voy domicilio. Lira 833, Teléfono 51370. (oct. 28

REPARACIONES MAQUINAS escribir, sírvase ordenarlas al "Taller Comercial". Trabajos garantidos. Cochrane 452. Teléfono 88393. (Oct 22

¡¡¡CAÑERIAS!!! FIERRO, Cemento. Realizamos Depósito fierro. Chacabuco 14. Nov. 18

COMPRO MAQUINAS SINGER mano, pie, boletos, empeñadas. Mac-Iver 162. Oct. 31

31) Motores, maquinarias y artículos eléctricos.

DUEÑOS IMPRENTA: MAQUINA rayar, tipos, cajas, mármol chico, transmisión, poleas, mesones, vendo ocasión. García Reyes 15. 31 Ag.

¡¡¡MOTORES ELECTRICOS!!! Dinamos ocasion. San Diego 222. 30 Sept.

BAÑOS CALENTADORES LAvapiatos, cocinas, precios baratísimos. Fábrica "Mérida". Chacabuco 12. 28 Oct.

VENDO MOLINILLO PARA café 1/8 caballo Hobart corriente universal. Santo Domingo 4101. 4 Oct.

12 METROS TRANSMISION DE 45, máquina raspadora de curtiembre, máquina cosedora de pieles, 7 descansos bolitas de 45. Compra: Antonio Varas 411 (Estación). 23 Oct.

¡¡¡RODONADORA!!! HOJALata barata. Madrid 944. 24 Oct.

¡¡¡PLATOS UNIVERSALES!!! surtidos. Madrid 944. 24 Oct.

¡¡¡MOTORES ELECTRICOS!! Dinamos ocasión. San Diego 222 31 Oct.

TORNOS MECANICOS SURtidos. Madrid 944. 30 Oct.

MOTORES BAJAS REVOLUciones. Madrid 944. 30 Oct.

COMPRA Y VENTA DE MAquinarias. Depósito de romanas. Chacabuco 28-A. Telf. 92717. 4 Nov.

TECLES DE TORNILLO SIN fin, marca Máxim, 1/2 a 10 toneladas, ofrece a precios más bajos en plaza. "Fundición Grajales". Calle Grajales 2548. Casilla 1794.

MAQUINARIA AGRICOLA, MOtores, trilladoras, tractores, arados, rastras. Ofrece: Chacabuco 63. Oct. 25

PILADE MASSA
FABRICA y ALMACEN de REPUESTOS para AUTOS y CAMIONES. RECONSTRUCCION de MOTORES. EMBOLOS de ALUMINIO
EXPOSICION 796

MAQUINARIAS, CALDEROS, transmisiones, descansos, correas, poleas todas dimensiones. Ocasión vende. Phillippi 36. Teléfono 91180. 15 Nov.

MOTOR GAS POBRE DE 50 caballos completo para entrega inmediata buen estado precio verdadera ocasión. Ofrece: Chacabuco 63. Oct. 25

VENDO ROMANA 500 KILOS. San Alfonso 22. Nov. 4

32) Negocios e instalaciones, compraventa.

Compran y venden

POR CAMBIO DE NEGOCIO, vendo arriceria. Avenida Francisco Bilbao 1102.

VENDO KIOSCO PARA VENder refrescos, frutas y comestibles en Franklin 1090 esquina San Diego, la mejor situación del barrio Matadero. Tratar: San Pablo 1149, de 10 a 12 P. M 22 Oct.

FUENTES SODA MAQUINA hacer chupetes helados, loncheras, bar, cafeteras express, doy funcionando aqui o provincias, negocio seguro. Facilidades pago. Unica fábrica R. Correa. Delicias 1737. Teléfono 80596. Oct. 22

CIEN MIL PESOS LUCRATIva industria. Garantizo sesenta por ciento capital. A. B. O'Higgins 1628. Oct. 24

VENDO CARNICERIA DE LUjo en Irarrázaval. Tratar Washington 136. Ñuñoa.

"EL HOGAR DE LAS Guaguas". La acreditada casa de ropa hecha, se vende. San Diego 716.

TIENDA SURTIDA DE OCAsión, vendo. Franklin 1070. Oct. 22

MOSTRADOR, ESTANTERIA, peso, vendo. Santa Elena 1888 Oct. 23

34) Operarios y obreros buscados

BUENA PREPARADORA SOMbreros necesito, 10 de Julio 281 20 Nov.

NECESITO NIÑAS APRENDIces jugueteria, género. Chiloé 2959.

NECESITO PERSONAS ENTENdidas en hacer toda clase de juguetes. Alameda 2158.

TEJEDORA COMPETENTE, NEcesito. Bascuñán 89. Oct. 21

MAESTRO Y AYUDANTE ADElantado en electricidad necesito. Galería Alessandri 5-A., por Bandera.

APARADORAS NECESITA. FAbrica Calzado. Cuevas 730. 23 Oct.

NECESITO FUNDIDOR EN bronce. San Vicente 916. 23 Oct.

NECESITO BUENA VESTONEra, trabajo fino, con muestra. Santo Domingo 3027, casa 1. 22 Oct.

BORDADORAS MAQUINA PAra ropa interior necesito. Alameda 2447. 23 Oct.

COSTURERAS, POSTICERAS, tapeteras, necesita fábrica camisas. Moneda 1431-C. 23 Oct.

NECESITO PELUQUERO. BORja 191, doy sesenta. 23 Oct.

NIÑAS PARA LIMPIAR NUEces, necesito, prefiero vivan cerca. Delicias 3538. Oct. 23

NECESITO PELUQUERO. BORja 191, doy sesenta. Oct. 22

NECESITO PELUQUERO. DIEZ de Julio 464. Oct. 21

FABRICA DE CALZADO, NIñas para el envase, necesito. Gorbea 2860. Oct. 22

FABRICA DE CALZADO, BUEna descarnadora de cuero, necesita. Gorbea 2860. Oct. 22

FABRICA CALZADO, NECESItamos niñas para envase. Santa Elena 1482. 23 Oct.

ARMADORES COMPETENTES black de hombre necesito, $ 50 docena. Gálvez 1372. 23 Oct.

APRENDIZA CARTONAJE, sueldo, comida. Matías Ovalle 818, pasado Colón. 22 Oct.

NECESITO NIÑAS APRENDIces, jugueteria género. Chiloé 2959. 23 Oct.

NECESITO COSTURERA. SAN Isidro 127. 23 Oct.

APARADORAS PARA ADENtro, necesitamos. Fca. Calzado Amunátegui 916. 24 Oct.

MECANICO COMPETENTE, para curtiembre, necesitamos. Amunategui 914. 23 Oct.

NECESITO COSTURERA COMpetente, trajes y abrigos elegantes. Vergara 770. 23 Oct

NECESITO AYUDANTA, SEPA ojalar. Cóndor 1255. 23 Oct.

DESFORMADOR DE TACOS Y centrador de cortes a máquinas, necesito. Avda. Portugal 155. 23 Oct.

OFICIAL TORNERO EN MAderas, necesita en Cóndor 1380. 22 Oct.

MAQUINISTA PELETERA, competente, se necesita. Carmen 686. 23 Oct.

PINTORAS, SOLDADOS DE plomo, necesito. San Francisco 376. 24 Oct.

35) Objetos y animales perdidos

HABIENDOSE EXTRAVIADO la libreta N.o 27866, Libro 28, folio 452, de la Caja de Ahorros de San Bernardo, a nombre de Mercedes von Manken de Cremonesi, se da el presente aviso para los fines del caso.

A LA PERSONA QUE HAYA encontrado cartera perdida en carro 27 o Providencia, esquina Salvador, se ruega devolverla a Antonio Varas 2248. 21 Oct.

36) Propiedades compran:

PROPIETARIOS PARA REGUlarizar rentas de arrendamiento, cobrar, presentar declaraciones nuevos avalúos y tasaciones consulten oficina especializada Del Río. Bandera 552. 22 Oct.

COMPRO QUINTITA EN Quillota o La Cruz, hasta 40.000. E. A. San Diego 2109.

37) Propiedades Venden

PROPIEDADES DE RENTA vendo $ 12,000 a $ 320,000.—Del Río. Bandera 552. 23 Oct.

200.000, SANTA MONICA 2144, inmediato Brasil-Alameda, buena renta, 3 casas. Tratar: Carrera 657. 22 Oct.

SE VENDE UNA PROPIEDAD en la calle Arcadia N.o 1431. 22 Oct.

SITIOS, QUEDAN LA ESQUIna y dos sitios. Antonio Ebner con Martínez de Rozas, nagaderos en varios años. Tratar: Ecuador 4165. 24 Oct.

DE INTERES PARA UD.

ENTRE MILES, DESTACAMOS ESTAS SEIS OFERTAS DE NUESTROS AVISOS ECONOMICOS CLASIFICADOS

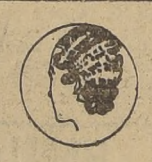

SEÑORITA: 25 PESOS, NO vacile. Hágase su Permanente sin electricidad, líquidos importados, ondas y rizos. Larga duración. Lazo Villacura. Puente 562, altos. Reserve hora.

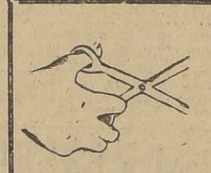

ACADEMIA "EL CORTE Moderno", avisa al público que tiene abierta la matrícula de corte y confección. Hay cursos desde $ 40. Infórmese personalmente. Martínez de Rozas 2864.

PRESTAMOS HIPOTECARios dinero listo. Oficina del Río. Bandera 552.

¡¡DEMOLICION!! Puertas, galería, tablas piso, cielo, roble, pino, álamo, parquet y otros materiales. Rosas 2773.

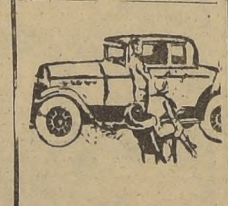

"VULCANIZACION ARGENtina". Ocasión neumáticos usador diferentes medidas. 10 de Julio 1340.

12 METROS TRANSMISION de 45, máquina raspadora de curtiembre, máquina cosedora de pieles, 7 descansos bolitas de 45. Compra: Antonio Varas 411 (Estación).

AVISE UD. EN "LA NACION"

$ 150,000.— ARGOMEDO, LADO Vicuña Mackenna, buen chalet, 4 dormitorios, escritorio, etc. Deuda $ 80,000.— Carlos Munchmeyer. Huérfanos 1223. Casilla 2262.

$ 215,000.—LYON, CERCA PROvidencia, bungalow moderno, 3 dormitorios, calefacción central; además departamento independiente, 1 dormitorio con baño, 550 mts., deuda $ 90,000.—Munchmeyer.

76,000.—CERCA STADIUM NAcional, bungalow moderno. 3 dormitorios, garage, 15x40 mts. —Munchmeyer.

$ 200,000.—INMEDIATO VICUña Mackenna, residencia moderna, concreto armado, 4 dormitorios, dos baños, escritorio, etc., entrada auto, calefacción central.—Munchmeyer.

$ 300,000.— AUSTRIA, LADO Pedro Valdivia, chalet moderno, 4 dormitorios, dos baños, recibos, terraza, garage, calefacción central, 20x25 mts., deuda 100,000 pesos.—Munchmeyer.

$ 240,000.—UNA CUADRA AV. Providencia, chalet Tudor, esquina, 4 dormitorios, garage, 550 mts., deuda $ 65,000.— Munchmeyer.

$ 240,000.—LADO PEDRO VALdivia, chalet moderno, 5 dormitorios, dos baños, tres closets, living, 40 0mts., terraza, parquet, calefacción central, 628 mts., deuda $ 70,000.—Munchmeyer.

$ 250,000.—MISMA PLAZA VALdivia, chalet, 4 dormitorios, dos baños, recibo, calefacción, garage, 1.000 mts., deuda $ 110.000. —Munchmeyer.

$ 160,000.— LADO ESPAÑA, buena casa, 6 dormitorios, recibos, 600 mts., deuda $ 36,000. También arriéndase $ 1,200.— Munchmeyer.

$ 210,000.— COMPAÑIA, CUAdra quince, dos buenas y amplias casas habitación, 700 mts., deuda $ 70,000.— Munchmeyer.

$ 280,000.— BARRIO CIVICO, edificio nuevo, esquina, buena residencia y almacén, calefacción central y garage, gran deuda Caja.— Munchmeyer.

$ 300,000.— MIGUEL CLARO antes Bilbao, residencia moderna, 4 dormitorios, dos baños, recibos, garage dos autos, calefacción central, 800 mts., deuda $ 90,000. Entrega inmediata.— Munchmeyer.

$ 270,000.— ROMAN DIAZ, SEgunda cuadra, espacioso chalet 5 dormitorios altos, uno bajo, varios baños, recibos, terraza, piscina, 1,000 mts.— Munchmeyer. 22 Oct.

39) Productos Medicinales y Drogas

¿ESTA USTED ENFERMO DEL hígado? Use CRETOL, se sentirá inmediatamente mejor. Cajita de 40 tabletas, $ 4.60; sobre de tres. $ 0.40. 17 Nov.

"SELLOS WONDER" RECOmendados para desinfección vías urinarias, en ciertas formas de gonorreas. Base: Salol Anhidrometilenecitrato de Hexanmetilentetramina. 6 Nov.

"TABLETAS STRONG". INDIcadas personas debilitadas nerviosas, impotentes. Base: Calcio hierro, fósforo. 6 Nov.

40) Préstamos, Acciones, Bonos y Socios

RAMON DEL RIO, BANDERA 552.— Teléfono 69693.— Casilla 2313.— Abogado oficina Juan Jaque.— Atiende reclamos nuevos avaluos, Comuna Providencia, Nuñoa y Las Condes; constitución títulos propiedades; posesiones efectivas; particiones; reconocimiento de hijos naturales; cobro ejecutivos, anticipando dinero para gastos, y alegatos Apelaciones y Suprema. La oficina anticipa dinero para conversiones y cancelaciones deudas; administraciones propiedades con pago anticipado trimestres o semestres. Venta, y compra de propiedades desde $ 15,000 a 400000, negociaciones rápidas. Tiene disponible para préstamos hipotecarios desde $ 3,000 a $ 200,000, en primera o segunda Caja Hipotecario o Banco Hipotecaria. Agente autorizado de La Compañía de Seguros La Francesa. Informes y Cuenta Corriente Banco Español-Chile. 22 Oct.

DINERO LISTO HIPOTECAS, partidas 5,000 a 100,000.— Del Río. Bandera 552. 27 Oct.

CARLOS OSSANDON, BANDEra 168. Tramita préstamos hipotecarios en las mejores condiciones. 31 Oct.

DINERO PARA HIPOTECAS, desde $ 10,000, ofrece constantemente. Capitalistas encontrarán magníficas inversiones al mejor interés. Oficina Propiedades: Jorge Cristi Salamanca. Morandé 291. 9 Nov

PRESTAMOS HIPOTECARIOS dinero listo. Oficina del Río Bandera 552. (oct. 22

41) Propuestas públicas y particulares.

OFICINA PROVINCIAL DE CAMINOS de Santiago.— Pídense propuestas públicas para la construcción del camino de Rapel a Alcones, Km. 0 al 16,1, las que se abrirán en la Oficina Ingeniero Provincial Santiago, el 28 de octubre a las 11.30 horas. Antecedentes consultar en Nataniel 125.— El Ingeniero de la Provincia. 29 Oct.

DIRECCION GENERAL DE Obras Públicas.— Departamento de Hidráulica.— Postérgase hasta el 23 de octubre en curso, a las 3.30 P. M., la apertura de las propuestas pedidas para la ejecución de un estanque para las obras de agua potable de Chillan.— Santiago, 17 de octubre de 1939. — El Director del Departamento. 22 Oct.

OFICINA PROVINCIAL DE CAMINOS de Santiago.— Pídense propuestas públicas para la construcción del camino de Rapel a Alcones, Km. 16 al 16,1, las que se abrirán el 28 de octubre, en la Oficina del Ingeniero de la Provincia de Santiago, a las 12 horas. Antecedentes consultar en Nataniel 125. —El Ingeniero de la Provincia. 23 Oct.

OFICINA PROVINCIAL DE CAMINOS de Santiago.— Pídense propuestas públicas para la pavimentación camino acceso oriente Puente Puangue, en Camino Melipilla a San Antonio, las que se abrirán el 28 de octubre, a las 11 horas, en la Oficina del Ingeniero Provincial de Santiago. Antecedentes consultar en Nataniel 125.— El Ingeniero de la Provincia. 28 Oct.

OFICINA INGENIERO PROvincia de Santiago. — Pídense propuestas públicas reparación puente Rinconada, Maipú, las que se abrirán en esta oficina el 31 del presente, a las 16 horas. Antecedentes, consultar en Secretaría, Nataniel 125.— El Ingeniero de la Provincia. 31 Oct.

OFICINA INGENIERO PROvincia de Santiago — Pídense propuestas públicas renaración puente Rinconada, Maipú, las que se abrirán en esta Oficina el 31 del pte., a las 16 horas. Antecedentes, consutarl en Secretaria, Nataniel 125.—El Ingeniero de la Provincia. G.

44) Radios, Pianos,

EQUIPO RADIO AMPLIFICAdor, micrófono cristal, ocasión. Lirios 384. 24 Oct.

MATERIALES Y REPUESTOS para radio, cómprelos en Central Electric. Morandé 281. 1.o Nov.

NOVEDADES EN DISCOS VICtor siempre Fonografía La Favorita. San Diego 844.

VENDO TODA CLASE DE REpuestos para victrolas, cuerdas, diafragmas ortofónicas Victor. Precios bajos. San Diego 844.

RADIOS IMPORTADAS CON $ 60 mensuales. San Diego 844.

SERVICIO VUR-MACK, GRAtis arreglamos su radio, cobramos solamente repuestos; atendemos domicilio. Galería Colonial 38. Fono 68442. 6 Nov.

RADIO FEDERAL, DELICIAS 2162 fono 65606 Radios todas marcas grandes facilidades pago. Reparaciones garantidas. (oct. 28

RADIOS R. C. A. VICTOR DIferentes modelos, facilidades pago. Pida demostraciones. Surtido discos Victor. Figuera y Cía. San la Isabel 0361 A, entre Avenida Seminario y Condell, fono 44420. Exposición Casa Cénit, San Antonio 41. 17 Nov.

¡¡¡NO COMPRE JUGUETES!!! Pruebe radio Philips, en Ahumada 1, esquina Delicias. Nov. 19

RADIOS MODELOS 1939, DES de $ 60 mensuales. Importadas, garantidas. Delicias 845. Nov. 2

COMPRE RADIO PHILIPS, con $ 100 p/c. saldo grandes facilidades. Delicias 2786. Portal Edwards. Nov. 19

GRAN "PAPELERIA INGLESA", MONEDA 927.
entre Matías Cousiño y Estado, Teléf. 86453, Casilla 3018. Acaba de recibir un surtido completo de PAPELES IMPORTADOS. Stock permanente de papeles nacionales. PINTURAS importadas, al agua, para decorados de interiores. Precios únicos, no afectados por la guerra europea.

42) Personas Buscadas

DESEO SABER DE MIS TIOS Artemio y Norambio Rodríguez.— Ida Rodríguez. Avenida La Paz 269. Oct. 26

QUITERIA DIAZ v. DE Poblete, perdida el 19 de septiembre, se agradecerá a quien dé noticias de ella a Julio Poblete. Martínez de Rozas 4343. Oct. 31

47) Citaciones y notificaciones.

CITACION:— CITASE A LOS Comuneros Canal Población Villa Italia Antigua, a reunión que se celebrará en la Escuela Superior de Hombres de La Cisterna el domingo 22 del presente a las 15 horas. Objeto de la reunión: Tratar diversos asuntos que se relacionan con la presidencia y demás que convienen a los Comuneros. — El Secretario.

SINDICATO PROF. DE LA IND. de Juguetes. Con fecha 17 del actual, en amplia reunión a la cual asistió el Inspector del Trabajo, señor Bahamondes, se constituyó el Sindicato Profesional de la Industria del Juguete. Eligió el siguiente directorio: presidente, señor Alberto Cortes; secretario, señor Juan Gajardo; tesorero, señor Luis Rojas y directores, señores Angel Castro y Edelberto Mora. 22 Oct.

48) Tallares y composturas.

MAESTRO MARCOS, Especialista calzado Ortopédico. Esmeralda 834. Fono 58666. Nov. 11

52) Vinos y Viñas

PAPAYA "BROCKWAY" SIEMpre la mejor. Exija a su repartidor. Teléfono 51833. 30 Oct.

53) Fotografía y Cine

PARA REVELADOS, COPIAS Y ampliaciones, prefiera la Casa Hans Frey. Huerfanos 1066, 2.o piso. 19 Nov.

BOMBAS

OCTAVA COMPAÑIA DE BOMBEROS. —La Unión es Fuerza.— De orden de capitán cito a la Compañía a Consejo para el martes 24 del presente, a las 21.45 horas. Punto de reunión: el cuartel. Uniforme: de trabajo.— El ayudante. 24 Oct.

12.a COMPAÑIA DE BOMBEROS "Chile Excelsior".— Por orden del Superintendente, Cito a la Compañía a sesión para los días martes 24 y jueves 26 de los corrientes, a las 21.45 horas, punto de reunión: Plaza Ercilla. Uniforme: de trabajo.— El ayudante. 24 Oct.

SEXTA COMPAÑIA DE BOMBEROS "Salvadores y Guardia de Providencia".—Por orden del capitán, cito a la Compañía a ejercicio para los días martes 24 y viernes 27 del presente, a las 21.45 horas. Punto de reunión: Avenida Bernardo O'Higgins 1058, de Teatinos. Uniforme: de trabajo. El ayudante.

El senador don José Francisco Urrejola ofreció ayer un almuerzo al Embajador ante la Santa Sede don Luis David Cruz Ocampo, y al cual fueron invitadas las siguientes personas:

Ministro de Relaciones Exteriores, don Abraham Ortega; Excmo. Nuncio Apostólico, Monseñor Aldo Laghi; presidente del Senado, don Miguel Cruchaga T.; Excmo. Embajador del Perú, don Rafael Belaúnde; Excmo. Embajador de Argentina, don Eduardo Labougle; presidente de la Corte Suprema, don Romilio Burgos; presidente de la Cámara de Diputados, don Gregorio Amunátegui; don Pedro Opazo Letelier, don Florencio Durán Bernales, don Romualdo Silva Cortés, don Alejandro Lira L., don Fernando Aldunate E., don Ricardo Letelier, don Manuel Ossa Covarrubias, don Juan Antonio Ríos, don Rafael L. Gumucio V., don Humberto Aguirre Doolan, don Luis Navarro Ocampo.

DESPEDIDA DE SOLTERO.— Con motivo del próximo enlace del señor Livio Niccoli, se sirvió el viernes recién pasado, en uno de los comedores del Club "Coquimbo Atacama", una comida ofrecida por sus amigos íntimos. A esta manifestación, que tuvo relieves de especial cordialidad y simpatía, asistieron las siguientes personas: Señores Estanislao Errázuriz U., Julio Edwards B., Rómulo Antillo A., Juan Azúa, Humberto Concha B., Oscar Gabrielli, Luis Zaffiri, Carlos Jiudice, Dionisio Sierra G., Fco. Gutiérrez, Oscar Urmeneta P., René Sierra V, Fernando García H., Humberto García de la H., Jorge Claro V., Ludovico Correa E., Jorge Velasco M., Julio Videla L. y otros.

Ofreció esta manifestación el señor Oscar Gabrielli, contestando el festejado.

VIAJEROS.—

—A Mendoza: señora Lucía de Sanctis, señorita Elsa Achurra.

—Al extranjero, partirá próximamente, don Francisco Caballero.

—A fines de la semana, es esperado en esta capital, don Mario Pérez N., de regreso de Montevideo y Buenos Aires.

ASOCIACION CRISTIANA FEMENINA.—

Un verdadero éxito alcanzó la "Tarde Familiar", efectuada ayer a las 18.30 horas en la Asociación Cristiana Femenina, organizada por el Club de Acampantes, tanto por la calidad de los números de variedades presentados como por la alegre concurrencia que llenó los salones.

Hoy se encuentran las socias y sus amistades en una excursión en la Laguna de Aculeo.

El martes próximo, a las 6.45 P. M., habrá una conferencia en la sala de conferencias de la Asociación, MacIver 18. Versará sobre "Recreación infantil" y la dictará la señora Ana Lara de Vásquez, amenizada por un concierto de violín por el señor Ricardo Vásquez. La entrada es libre.

El sábado 28 a las 6.30 P. M., se celebrará "El Día del Libro", con una velada literario musical y té a las 5 P. M. Se invita a las socias y sus relaciones.

Vida Religiosa

Domingo 22 después de Pentecostés.-

El uno cobra, el otro debe y no puede pagar y por lo mismo ruega un poco de paciencia, porque piensa pagárselo todo, pero sin escucharlo coge el primero, por la garganta, al segundo, y casi ahorcándole, lo sacude diciéndole: "paga lo que me debes" y no contento con este atropello de la fuerza bruta, no para hasta meterlo en la cárcel. Y todo esto, lector, con justicia, porque la justicia que es dar a cada uno lo suyo, es así, pesa y mide y opera siempre sobre realidades legales y vive atenta al pago de las deudas y a la nivelación de las cosas. Pero en el mundo cristiano hay algo más que las formalidades legales y no se reduce todo al juego comercial de dar y tomar, de cobrar y pagar. La justicia no se enternece nunca, le falta "la emoción" que empuja para volar en ayuda del que se encuentra en trance difícil. Pero la Religión que es la compañera inseparable del hombre, ha suscitado en su espíritu un sentimiento para que actúe en presencia de la justicia y para que aún en ausencia de la justicia, sirva como un puente de comunicación entre unos hombres con otros, en aquellos casos en que nada tengan ni que deberse ni que pagarse. Este sentimiento descendió con Cristo del cielo y es la "misericordia" que tan bellamente enseñó a la humanidad con estas palabras: "El reino de los cielos es semejante a un rey que al tomar cuentas a sus criados, se encontró con uno que tenía impagos 10 mil talentos, en vista de lo cual ordenó que sean vendidos él, su mujer, sus hijos y su hacienda para así pagarse. Pero el criado se arroja a sus pies y le suplica que tenga un poco de paciencia, pues con el tiempo sabrá pagarle. Movido a compasión el rey, lo dejó libre y le perdonó su deuda."

El hombre perdonado y libre, lector, es ese mismo que golpea y mete en la cárcel a su compañero deudor, por eso cuando el rey lo sabe se indigna y lo entrega en manos de los verdugos para que le castiguen hasta la entera cancelación de su deuda. Y al tomar esta medida, lo llama siervo "inicuo" y "sin alma" que no sabe tener compasión de su compañero después de haberla obtenido para sí.

Ese rey es Dios que se complace en perdonar cuando se lo pides, lector. Y la conducta con tu prójimo debe ser semejante a la de tu Dios y Señor; perdona. ¿O no necesitas tú que además de Dios, te perdonen los demás tus equivocaciones, tus olvidos, tus caprichos Exiges comprensión, dála tu también. Así has de obrar para que no te resulte comedia de farsante tu oración de todos los días "perdónanos mis deudas, así como yo perdono a mis deudores".

Enrique Valenzuela y Donoso.

IN MEMORIAM.—
Señora Saturnina Bertran de Puig

Hace un año nos dejaste, para volver a las entrañas de la tierra; y tu partida desgarró el velo de nuestro ensueño de amor y de afectos profundos.

Madre incomparable, señora de los sacrificios y renunciamientos, lo fuistes todo para formar el corazón de tus hijos. Lloramos lo irreparable de tu silencio, ahora que la meditación, y la soledad hacen sentir hondamente el vacío de tus ternuras.

En nuestras tribulaciones, el calor de tu recuerdo de maire incomparable mitiga nuestras penas y nos da valor para seguir nuestros destinos hasta que nos reunamos contigo en un abrazo eterno, allá en lo infinito.— Humberto Cabrera Rivera, hijos y nietos.

"Varieté" el maravilloso drama francés estrenará mañana en la nocturna el Santiago

JEAN GABIN, ANNABELLA Y FERNAND GRAVET, tres gloriosos del cine francés que se han juntado por única vez en la admirable realización hablada en francés de ese drama inolvidable que nos dieran a conocer en el cine mudo Emil Janings y Seya de Rultr, y que mañana en la noche tendrán ocasión de admirarlo en el Teatro Santiago, cuantos lo conocieron y lo recuerdan aún con emoción, como los que no habiéndolo visto tienen esta ocasión única de una primicia de arte exquisito como es la nueva versión hablada de "VARIETE", la eterna tragedia del amor y los celos que se desarrolla en la carpa de un Circo de lujo.

Entre los chistes de los payasos y la audacia de malabaristas y domadores, el trio fatal tiene su número del trapecio que es la gran atracción del espectáculo y este exponer la vida juntos diariamente, en ensayos y en funciones de gala, liga a estos seres en amor y odio y celos que en una noche de éxito extraordinario, tendrá un desenlace trágico y espectacular que conmoverá hondamente a los espectadores, ya que el drama de suyo interesante, tiene como dijimos arriba, a la linda Annabella, a JEAN GABIN y FERNAND GRAVET como estupendos animadores de esta producción que con su nombre sólo de "VARIETE", ya nos sugiere un ambiente excepcional que Ibarra y Cía. nos presentará en la nocturna de mañana y el resto de la semana en las 3 funciones del Santiago.

Continúa el debate en torno a la Ley de la Neutralidad en EE. UU.

El senador Reynolds impugnó el proyecto del Gobierno, y el senador Andrews lo apoyó

WASHINGTON, 21 (U. P.).— El senador por Carolina del Norte, Robert Reynolds, avivó hoy el debate sobre la neutralidad al declarar que, mientras no hubiera pruebas evidentes de que "Alemania fué la que hundió el "Athenia", evidencias circunstanciales concordaban para indicar que esto lo había hecho Rusia, y no Alemania", y agregó que está dentro de las posibilidades que "Alemania se refiriera a Rusia" cuando el almirante germano Raeder advirtió a los Estados Unidos que era posible que el "Iroquois" fuera torpedeado en alta mar.

Más adelante expresó que los Estados Unidos, como defensores de la doctrina Monroe, debieran pedir a Gran Bretaña que solucionara su controversia con la República Argentina, referente a la propiedad de las islas Falkland y con Guatemala acerca de la de Honduras Británica, antes de que se concediera ayuda a los aliados.

REYNOLDS SE OPONE A LA SUSPENSION DEL EMBARGO

Reynolds, que es miembro relativamente reciente del Comité de Relaciones Exteriores del Senado, conocido por sus declaraciones públicas no convencionales y a veces sensacionales, se opuso a la suspensión del embargo a las armas y recordó que Guatemala había apelado a los Estados Unidos en demanda de ayuda a su pretensión de que Gran Bretaña no siga conservando ilegalmente Honduras Británica. Recordó que, en la pasada primavera había presentado mociones en el Senado para que se preguntara al Departamento de Estado qué se había hecho al respecto, pero que, desgraciadamente, esas mociones "habían quedado sepultadas bajo un montón de polvo en el Comité de Relaciones Exteriores".

Agregó que desde que fué promulgada la doctrina Monroe, hace más de 100 años, los únicos dos pedazos de suelo americano que habían pasado a poder de potencias europeas habían caído en manos de Gran Bretaña, "a la que se nos invita ahora a ayudar".

Aseguró que Argentina no olvidaba lo de las islas Falkland y señaló que en la Conferencia panamericana, Argentina había reiterado recientemente su pretensión, al formular su reserva al acuerdo de Panamá y deploró el hecho de que esa reserva mereciera poca atención de la prensa americana.

Luego se hizo eco de los sentimientos expresados por los otros partidarios del aislamiento, que habían antes, y ridiculizó las pretensiones de que el hemisferio ocidental peligraría en el caso de una derrota de los aliados.

ANDREWS APOYA EL PROYECTO DE ROOSEVELT

Por su parte Charles Andrews, al aprobar, al fin del debate, el programa de neutralidad del Gobierno, manifestó que "el mantenimiento del embargo sobre las armas puede causar la derrota de Gran Bretaña y de Francia y privar a los Estados Unidos de estados tampones contra el fascismo y el comunismo".

Dijo en parte:

"Prevalece la opinión de que Hitler y Stalin, en el caso de resultar victoriosos, no quedarían satisfechos mientras no obligasen a los Estados Unidos a recurrir a una guerra de auto-defensa, para proteger a la Doctrina Monroe. Si los aliados fueran derrotados, en este lado del Atlántico quedarían los Estados Unidos y otras repúblicas americanas frente al bloque nazi-soviético.

"Podemos con razón suponer que si los aliados no pueden obtener armas y municiones de los Estados Unidos, es posible que se sientan inclinados a pactar la paz con Alemania, y esto puede provocar, finalmente, la conquista de los Estados Unidos. Asimismo es más probable que la guerra se prolongue si los aliados no pueden comprar municiones en los Estados Unidos y otros países neutrales, y es evidente que, mientras más corta sea la guerra, menos probabilidades tienen los Estados Unidos de verse implicados en ella".

Compostureras

competentes para obra chica necesita Sastrería Falabella,

AHUMADA N.o 242.

Situación del Mercado de Londres en la semana

Una "retirada de la burocracia" ante la protesta general. — Gran actividad del caucho. — Los valores del Gobierno chileno

(ESPECIAL PARA "LA NACION")

LONDRES, 21.— (Especial).— La semana que termina ha sido notable, principalmente por la "retirada" general de la "burocracia" ante las crecientes protestas comerciales, financieras e industriales por las molestas demoras y procedimientos engorrosos que perjudican el comercio. Por ejemplo, el Ministerio de Comercio envió una segunda larga lista de artículos de consumo, ahora exentos del fuerte seguro por riesgo de guerra, artículos que es improbable que los bombardeos enemigos dañen, tales como piedra para pavimento, cemento, diversos minerales y joyas, que ordinariamente se guardan en cajas de fondo inquebrables, o los artículos que no pueden ser asegurados, tales como manuscritos, libros de más de 50 años.

MAS LIBERTAD AUN

Los fabricantes todavía se esfuerzan por obtener mayor libertad para el envío por correo de catálogos al extranjero a la vez que se está abordando el problema de las demoras postales.

La bolsa de metales espera que las autoridades aflojen las restricciones lo suficiente para que Londres pueda reanudar las actividades del gran mercado internacional de metales, impidiendo así que Bruselas o Amberes establezcan una bolsa de metales rival; pero ésto es completamente inseguro.

BOLSA DE VALORES

El mercado de valores estuvo medianamente bueno en la semana, ayudado por el tratado de Turquía. El empréstito de guerra tuvo un activo mercado. Los bonos cerraron a 91 1/4, contra el mínimum oficial de 88 1/2; los bonos de la antigua deuda consolidada cerraron a 66 5/8, contra 62, mientras que los valores industriales también estuvieron medianamente buenos. El volumen de transacciones mejora en todas las secciones.

PRINCIPAL DESALIENTO

El principal desaliento de la semana, a lo menos para los dueños de propiedades, fué el informe de la comisión encabezada por Lord Weir, que declara impracticable para el Gobierno idear un plan, por el cual pudieran los dueños de propiedades dañadas o destruídas recibir compensación inmediata. En parte confirma la idea del Gobierno, pero es completamente desalentador para la Federación de Industrias Británicas y otros grupos poderosos, como las sociedades constructoras, que señalaron diversas soluciones posibles al problema de proteger a propietario de edificios.

ACTIVIDAD DEL CAUCHO

El artículo más activo fué el caucho, que cerró a 10 5/8 peniques, su más alto precio desde el mes de mayo de 1937. Las compras correspondieron en parte a pedidos del Gobierno que está acumulando caucho para Estados Unidos y Rusia en conformidad a los acuerdos de trueque, y en parte del comercio. Pero los artículos de consumo en general han estado congelados o por el sistema oficial de precios máximum, o por las estrictas limitaciones de la importación y exportación. El intermediario en todos los grupos está esperando alguna relajación de las restricciones en los próximos meses.

LAS LANAS

El comercio de lanas espera haya a la mayor brevedad un anuncio relativo a las cantidades de lana, tops de lana, hilados de lana y géneros que podrán exportarse. Cree también que a la mayor brevedad se anunciará un plan de racionamiento que sirva para las lanas para el telar al comercio lanero y para los tops e hilados a las industrias textiles. Entiéndese que el primer plan abarcará las necesidades para tres o cuatro meses.

VALORES CHILENOS

Los bonos del Gobierno de Chile estuvieron medianamente activos, cotizándose los del 6 por ciento con alza de 3/4 a 13 1/4 y los del 7 1/2 con alza de 3/4 a 13 1/4, pero los del 5 por ciento y del 4 1/2 no variaron. Las acciones ordinarias de Antofagasta subieron 3/4 a 9 1/4, pero las del 5 por ciento no variaron de 25. Las acciones del Ferrocarril Salitrero no variaron, por cuarta semana consecutiva de 37 chelines 6 peniques. Los valores de la Corporación de Salitre y Yodo subieron 1 1/2 a nuevo máximum de 68 1/2. Lautaro Nitrate subieron 3 peniques a 3 chelines 9 peniques. — C. T. HALLINAN.

Contra **Almorranas** Ungüento Monte Santo

¿Deprimido... y con DOLOR de CABEZA?

Tome en seguida CAFIASPIRINA

Cada tableta en CELOFAN

● En pocos minutos Ud. se sentirá mejor, con más ánimo, más energía y más optimismo, porque la Cafiaspirina quita el dolor, calma los nervios y reanima el espíritu, restableciendo rápidamente el bienestar normal. ¡Tenga Cafiaspirina siempre a mano!

CAFIASPIRINA

el producto de confianza contra dolores y malestares

Es el primer factor de todo tratamiento de belleza. Puro, compacto y suave. Limpia a fondo los poros; da vida y lozanía a la piel.

Jabón FLORES de PRAVIA

Una INDUSTRIA QUE CRECE, PROGRESA y ABASTECE AL PAIS

MADEMSA M. R.

La magnífica calidad de los trabajos ejecutados por "MADEMSA" han favorecido el engrandecimiento de sus instalaciones de fabricación y la inauguración oficial efectuada el 20 de Octubre.

Toda su moderna y eficiente organización permiten a "MADEMSA" asegurar el abastecimiento para Chile entero de todos los productos de la moderna industria del metal.

La calidad, eficiencia y perfección de sus productos, los hacen competir ventajosamente con aquellos de las fábricas de productos metálicos más acreditados en el mundo.

Manufacturera de Metales S. A.

EL GRAN PREMIO NACIONAL ARGENTINO

CONCORDIA, 21. — (U. P.) — En la ciudad es centro de inusitada animación con motivo de haber sido sorpresiva la etapa final del Gran Premio Argentino, a causa del pésimo estado de los caminos por efecto de las lluvias. En la filial del Automóvil Club Argentino fueron centralizadas todas las informaciones referentes al paradero de los coches que quedaron empantanados o simplemente imposibilitados para continuar la marcha entre esta ciudad, Paraná y algunos puntos más alejados.

El anuncio de que el Auto Club había resuelto diferir definitivamente para el 29 de los corrientes la iniciación del Gran Premio extraordinario entre Córdoba y La Plata, que viene a resultar una especie de continuación del Gran Premio Argentino, fué recibido por los corredores con vivas muestras de complacencia.

INSOMNIO (falta de dormir), excitaciones nerviosas, melancolía, angustia, neurastenia, histerismo, calma rápidamente
NORMALINA
Produce el sueño natural del niño y despertar agradable. Base: Durmonal.

El mal tiempo ha estagnado las acciones de guerra

Los alemanes trabajan activamente para mantener relativamente secas las fortalezas de la Línea Siegfried, amenazadas de inundación por la crece de los ríos Rhin y Mosela.-- Movimiento de patrullas y ligero fuego de artillería.-- ¿Nueva ofensiva de paz de Hitler? Otros 100 mil ingleses tomaron colocación en las línea del frente

PARIS, 21. — (U. P.) Con los dos ríos, Mosela y Rhin, desbordados y oyéndose el ruido de las bombas alemanas que han estado trabajando toda la noche en los reductos de la línea Siegfried para mantenerlos lo suficientemente secos para continuar ocupándolos, ha habido hoy una oreve interrupción en la lluvia. pero a pesar de ello, los tres ejércitos han seguido con sus operaciones suspendidas y reducidas al mínimum de actividad de las patrullas, con el objeto de mantener el contacto con el adversario y saber lo que hace; pero sin provocar combate.

El barro es tan hondo que el material mecanizado traído al frente por los alemanes está ahora empantanado en los campos, y constituye un blanco fácil para el metódico y devastador fuego de la artillería francesa, por cuanto ese pesado material bélico no puede movilizarse a través del terreno, y sólo puede hacerlo por los buenos caminos.

MOVIMIENTOS DE PATRULLAS

Movimientos de patrullas y un ligero fuego de artillería en el sector del Mosela al Saar han constituído la única actividad observada en todo el frente en las últimas 24 horas, y de fuente autorizada se ha dicho que las operaciones han entrado a una "fase indeterminada", con ambos bandos a la defensiva, mientras la lluvia y el frío imperden los movimientos en grande escala, no existiendo indicios de un próximo ataque.

El único esfuerzo realizado por los alemanes fué uno tendiente a establecer su flanco derecho en la frontera, en Apach, en el punto en que se unen las fronteras de Francia, Alemania y Luxemburgo, en un extremo del Mosela. Se ve claramente que el estado mayor general alemán desea arrojar completamente a los franceses del valle del Mosela hasta la frontera, para que el ala derecha alemana pueda atrincherarse a lo largo de la frontera misma, como mejor protección posible para todas las posiciones alemanas que se encuentran en el valle del Saar y frente a Zweibruecken. Mientras sea posible contener a los franceses en la frontera, no habrá peligro de flanqueo para el ala derecha alemana.

NUEVA OFENSIVA DE PAZ DE HITLER

"Paris-Midi" estima que es posible que Hitler, prosiguiendo en su ofensiva de paz, haga ofrecimientos de paz separada a Francia, por "conductos especiales", para lo cual fundaría sus esperanzas en una maniobra de cuatro fases:

Primera, debilitar el deseo francés de lograr una victoria, mediante atractivos ofrecimientos;

Segunda, desplazado bombardeo de Inglaterra, con el objeto de aterrorizar a los franceses, quienes serían invitados a pactar la paz para verse libres de igual suerte;

Tercera, prolongar las discusiones con los aliados desconfiados y divididos, una vez que se hayan relajado sus esfuerzos bélicos; y

Cuarta, elección que haría entonces Hitler del momento oportuno para asestar un golpe en el oeste.

El diario compara esas maniobras con los ofrecimientos de paz separada que el Kaiser hizo a Francia y Bélgica el año 1914.

ESTAGNACION DE LAS OPERACIONES

Al empeorar las condiciones atmosféricas sin que exista, ni en los aliados ni en los alemanes el menor indicio de que tomen la ofensiva, parece que transcurrirá un largo período en que los comunicados se limitarán a informar que "no hay novedad en el frente del oeste", por lo menos hasta que Hitler se resuelva a seguir los consejos, ya sea de los que le recomiendan la aplicación inmediata del plan de Goering, de un ataque en masa, por aire y tierra, contra la línea Maginot, o de los que, encabezados por Rudolf Hesse, son partidarios de que se mantenga intacto todo el frente del oeste, sin tomar la ofensiva y, mientras se contiene así a los franceses e ingleses, se prosiga, con o sin Rusia, en la labor de mejorar de posición en el Danubio y en los Balkanes, organizando así fuentes seguras y rápidas de abastecimientos para la primavera, época en que el ejército alemán podría asestar un golpe a las líneas de defensa de los aliados, sin temor a una seria crisis internas provocada por las consecuencias del bloqueo aliado.

Hitler, como árbitro supremo será el que resuelva en definitiva y, hasta ahora, no ha hecho la menor insinuación acerca de cual será su decisión si bien se cree aquí que, en su carácter de veterano de la guerra mundial adoptará el segundo plan, de preferencia a lanzar a la juventud alemana a estrellarse contra las líneas de concreto y acero.

Los franceses e ingleses se preparan a pasar un invierno confortable en las fortalezas de la línea Maginot, con calefacción central y buena luz, donde hay ya 1.500.000 hombres acuartelados bajo tierra.

FRANCIA TIENE TRES CADENAS DE FORTALEZAS

Francia tiene ahora tres cadenas de fortificaciones escalonadas desde sus fronteras norte y este hasta el Marne. La primera es la de la frontera, apoyada por las gigantescas fortalezas de Belfort, Estrasburgo, Bitche, Thionville y Longwy, la segunda, que pasa por Lyon, Besancon, Epinal, Toul y Verdun y la tercera y más interna, basada en Dijón, Langres, Reims, La Fere y Laon. Los franceses han construído sus líneas alrededor de las grandes guarniciones, con lo que aseguran alojamiento confortable para las tropas de defensa.

En contraste, los alemanes se han decidido en favor de una espesa faja de 50 kilometros de ancho, con fortificaciones mixtas, cuyo numero pasa de 22.000 pero que, en su mayoría son tan pequeñas que no ofrecen comodidades para la vida, lo que obliga al ejército alemán a acampar, durante el invierno, en el barro, bajo la lluvia.

LOS ENCUENTROS DE LAS ULTIMAS SEMANAS

Un análisis oficial francés de los encuentros de las últimas semanas ridiculiza los estadísticas alemanas referentes a los recientes combates. Se recalca que mientras el comunicado aleman fije las pérdidas alemanas, en ssu dos ataques del lunes, en 196 muertos y 356 heridos, el alto comando francés tiene pruebas de que esas cifras son mucho más subidas y señala además la proporción anormal entre muertos y heridos en los datos alemanes.

Simultáneamente, ese análisis desmiente la información alemana, de que 689 oficiales y soldados franceses han sido tomados prisioneros desde que comenzaron las hostilidades. Sostiene que la cifra es muy inferior y señala el hecho de que los franceses han dado a conocer honradamente sus bajas desde que estalló la guerra, habiendo reconocido, por ejemplo, que 50 soldados franceses se perdieron en un ataque sorpresivo realizado por los alemanes al amanecer del jueves.

PERDIDAS AEREAS DE AMBOS BANDOS

Los franceses señalan también la gran diferencia que existe entre la declaración oficial francesa de principios de octubre según la cual, en el primer mes de hostilidades, habían sido derribados 28 aviones alemanes en suelo francés, además de los que habían caído en suelo alemán y el comunicado alemán que fija las pérdidas aéreas germanas, en siete semanas de guerra en el frente occidental, en 11 aviones.

El análisis francés insiste en que los aliados conservan en su poder toda la selva de Warndt, a lo largo del Saar, al oeste de Saarbruecken, que el estado mayor general considera como la llave de todo ese rico valle industrial.

OTROS 100.000 INGLESES TOMAN COLOCACION EN LAS LINEAS

DESDE EL FRENTE OCCIDENTAL, 21 (U. P.) — La segunda fracción de la fuerza expedicionaria británica, compuesta de 100 hombres, está tomando rápida colocación en la línea de combate. Más de 48 horas de continua lluvia, que ha inundado muchas partes del frente, no ha obstaculizado la enorme tarea del ejército británico, de traer desde Inglaterra nuevas tropas, materiales, armas y víveres.

Los caminos en Francia están ocupados con los transportes británicos y los grandes tractores que acarrean los cañones de gran calibre y los camiones con víveres y petróleo, que acarrean las piezas de artillería de pequeño calibre y automóviles de todos portes fabricados en Gran Bretaña.

El general Gamelin hizo el viaje desde el cuartel general francés al cuartel general británico para entrevistarse con el vizconde de Gort e imponerse personalmente de las fuerzas expedicionarias británicas en el terreno. Inspeccionó algunas partes de la línea de fuego y estuvo en extremo satisfecho por la forma eficiente con que las tropas se han atrincherado, así como por la completa motorización de las fuerzas.

Si continúa la calma en el frente británico, es posible que algunas tropas comiencen a obtener licencias antes que termine el año. Esto podría permitir a algunos soldados visitar a sus familias para Pascua.

PROBABLE BOMBARDEO ALEMAN DE LAS FORTALEZAS DE THIONVILLE

PARIS, 21 (U. P.)—El anuncio dado en Luxemburgo, de que las aldeas de Mondorff-les-Bains y Everage son evacuadas apresuradamente por el Gobierno, se toma aquí como una indicación de la posibilidad de que los alemanes puedan tratar de bombardear las fortalezas que están hacia Thionville, empleando sus cañones de largo alcance, que dispararían por encima de ese extremo de Luxemburgo.

Everage está a 18 kilómetros al oeste del punto de conjuncion de las tres fronteras: de Francia, Alemania y Luxemburgo, y normalmente está lejos de la zona de guerra. Está en el extremo de la famosa región de los minerales de hierro de Luxemburgo, que se extiende hasta la cuenca francesa. Se ha señalado, sin embargo, que el fuego por sobre un país neutral constituye una violación de los derechos de neutralidad; pero las fortalezas con artillería de largo alcance de los franceses podrían contestar fácilmente el fuego enemigo, si fuera necesario.

COMUNICADO FRANCES

PARIS, 21 (U. P.)—El comunicado de guerra N.o 95, emitido esta mañana, dice: "La noche fué tranquila. Hubo actividad de patrullas. Se mantuvo el fuego de la artillería".

El comunicado de guerra de la noche, N.o 96, dice: "El día señaló por cierta actividad de la artillería de los dos lados".

COMUNICADO ALEMAN

BERLIN, 21 (U. P.)— El alto comando alemán ha comunicado: "En varios puntos entre el Mosella y Saarbruecken ha aumentado la actividad de la artillería de los trabajos de reconocimiento. El enemigo ayer se retiró del distrito boscoso de Der Warndt al oeste de Saarbruecken. En otras partes del frente solamente se ha registrado un ligero fuego de artillería".

-HOY-
Y
Mañana
prosigue
el
GRAN RODEO
NACIONAL
en la
MEDIALUNA
de la
EXPOSICION
de
ANIMALES
Se correrá
en la mañana
y
en la tarde

LAVABLES Y ANTIARRUGABLES

SE PLANCHAN SOLAS MIENTRAS UD. DUERME

NO compre un JUGUETE
ADQUIERA UN RADIO DE CALIDAD CON $ 150 MENSUALES.
VEA Y ESCUCHE UN
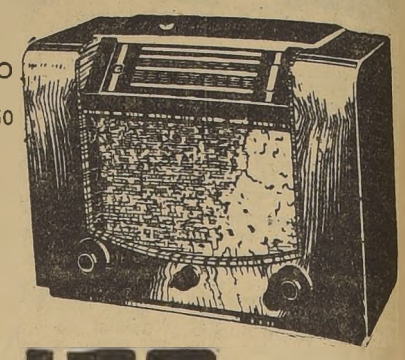
PHILIPS
UNICAMENTE DONDE SUS DISTRIBUIDORES OFICIALES, EN
AHUMADA N.o 1
(ESQUINA B. O'HIGGINS)
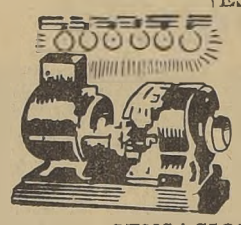
¡AHORA...!
LUZ, RADIO
Y otras comodidades para el campo, con enorme economía, gracias al
SENSACIONAL MOTORCITO A BENCINA
Y A LA
RADIO DE BATERIA "PHILIPS"
VISITE UD. NUESTRO STAND EN LA EXPOSICION DE LA QUINTA NORMAL.

Mejor Probarlo
EN EL CAMINO
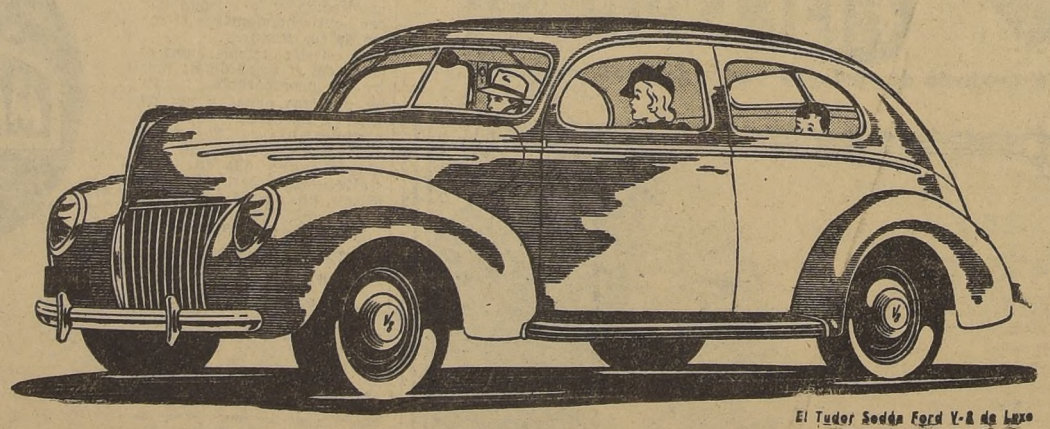
El Tudor Sedán Ford V-8 de Lujo
Este espacio podría llenarse con hechos positivos acerca del Ford V-8 y el Ford V-8 de Luxe, pero es mucho mejor dejar que los automóviles "hablen" por si mismos. Mi oferta es ésta: Venga Ud. y maneje cualquiera de los dos automóviles. Luego considere su elegancia y su precio. Yo me atendré a su fallo. ¿No es justa esta oferta?
Ford
Su Concesionario FORD

LLOYD GEORGE REITERO SU LLAMADO A FAVOR DE UNA CONFERENCIA DE PAZ

"Pido que se aproveche esta oportunidad de con ferenciar antes que los horrores de la guerra traigan la muerte y la angustia a millo nes de hogares en muchos países"

CARNAVON, (GALES), 21.

David Lloyd George dirigió aquí la palabra a sus electores en un discurso en que reiteró su llamado en favor de una conferencia de paz.

"Pido que se aproveche esta oportunidad de conferenciar, que puede ser la última en muchos años, antes de que los indescriptibles horrores y calamidades de una gran guerra traigan la muerte y la angustia a millones de hogares, en muchos países", dijo.

En una explicación sobre su discurso pronunciado recientemente en la Cámara de los Comunes, declaró que se le había acusado, falsamente, de proponer la rendición y que él jamás había recomendado que Gran Bretaña implorase la paz a cualquier precio, como si hubiera sido vencida. Recalcó que su discurso había sido groseramente y, según temía, maliciosamente tergiversado, agregando:

"Es posible que el pacto ruso-alemán prolongue el conflicto durante años. Se sabe perfectamente que el primer Ministro, por cuanto ha disminuido en forma apreciable las probabilidades de huelga y por ello es que pensé que existía alguna oportunidad de lograr nuestros propósitos por medios pacíficos, ahora, ello era mejor que correr tremendos riesgos e incurrir en terribles sacrificios para lograr, al fin, condiciones que pueden ser peores que las que tendríamos oportunidad de lograr ahora, siempre que obtengamos la presencia y ayuda en la conferencia, de los Estados neutrales que están tan ansiosos como nosotros de ajudir las consecuencias de una guerra prolongada".

Dijo que, al pronunciar ese discurso se le había acusado, falsamente de proponer la rendición.

"Nuestra causa, — dijo — es justa en su esencia, y no podríamos abandonarla sin cubrir a Gran Bretaña y a su Imperio de deshonra y horror, con ello, el desprecio del mundo. Soy el último hombre que, en este país, pudiera hacer proposiciones tan degradantes. No somos una nación vencida, muy lejos de ello y no recomiendo que imploremos la paz a cualquier precio, como si fuéramos vencidos. No retrocedo un paso en la política por la que siempre he abogado, de mantenernos firmes ante los dictadores, pero es posible estar tan firmes en una conferencia como en un campo de batalla".

Luego de hacer notar que Francia y Gran Bretaña estaban completamente armadas para la guerra y que todo el Imperio acudía en ayuda de Gran Bretaña, prosiguió: "Si entráramos hoy a una conferencia de paz, no se trataría ya de una conferencia de Munich, en que nuestras fuerzas no estaban listas y nuestros diplomáticos se veían presionados por el dictador alemán. Si, en el curso de las discusiones, quedase de manifiesto que Hitler no tiene la intención de hacer justicia y quiere mantener, con porfiada tenacidad, sus conquistas, podríamos retirarnos de la conferencia y reanudar la lucha con la clara conciencia de haber hecho todo lo posible para lograr una paz honrosa, y todo el mundo se daría cuenta de que la responsabilidad de hundir a la humanidad en una sangrienta catástrofe correspondería únicamente a Herr Hitler".

EL PACTO GERMANO-RUSO

Calificó al pacto ruso-alemán como una seria derrota de los aliados no solamente desde el punto de vista diplomático, sino también desde el estratégico, si bien recalcó que, en forma alguna, era irreparable. Expresó su creencia de que, con los inmensos recursos de que dispone Gran Bretaña y una sabia dirección del mando, éste podría reponerse del contratiempo y lograr su propósito de mantener a raya el agresor.

"En el tratado con Turquía —dijo—hemos aprovechado la lección y nos hemos anotado un notable triunfo diplomático.

"Ahora, que ellos completen esa victoria con un mejor entendimiento con Rusia. Hemos regañado con Rusia y perdido nuestra oportunidad de contener definitivamente la agresión sin derramar una gota de sangre. Esta ha sido una de las tragedias de la historia".

ALEMANIA, PROTEGIDA EN EL FRENTE ORIENTAL

"Alemania ha quedado protegida contra cualquier ataque en su frente oriental, que es el más vulnerable, y aún el camino a través de Rumania ha sido cerrado por Rusia. Como consecuencia, los ejércitos aliados sólo pueden entrar a Alemania pasando a través de la formidable línea Siegfried.

"Es esencial que Rusia no sea arrastrada, debido a nuevos errores, a una actitud de actividad hostil contra el Imperio Británico".

A continuación preguntó por qué las negociaciones comerciales con Rusia no eran llevadas adelante con la misma presteza y eficacia que las negociaciones con Alemania o Turquía, y agregó que debía exponerse claramente cuáles eran las cuestiones en juego en el conflicto. "Si no es posible efectuar ahora una conferencia — declaró — debiéramos expresar claramente cuáles son nuestros objetivos en la guerra. No bastan las frases referentes al derrocamiento del hitlerismo.

"Cuando se plantee la cuestión colonial, deberemos estar dispuestos a hacer sacrificios por la paz, así como estamos resueltos a hacerlos en la guerra.

AUN ES TIEMPO PARA UNA CONFERENCIA DE CINCO POTENCIAS

"Aún es tiempo de hacer recaer el proyecto ruso de federación para una conferencia de las cinco potencias, a la que se unirían los Estados Unidos. Aún no ha comenzado la lucha en toda su intensidad. Todos hemos esperando algo pero, qué?

"¿No será tiempo de aceptar la idea rusa de una conferencia internacional? Cuando perezcan por centenares en medio de los escombros de concreto de la línea Maginot o de la línea Siegfried puede ser que sea demasiado tarde. La oferta de mediación hecha por los reyes nórdicos, al estar dispuestas a aceptarla las partes, nos suministra otra oportunidad. Aprovechémosla, que puede ser la última que se presente para conferenciar, durante años, antes de que los indescriptibles horrores y calamidades de una gran guerra traigan la angustia y la muerte a millones de hogares.

Contra Eczemas
Ungüento Monte Santo

LAS MONEDAS

que malgasta servirán para que alguien de su familia o usted mismo, obtenga completo alivio del hígado, ahora que al reducido precio de $ 3.20 la caja de 25 tabletas de Duplexima, está a la venta en las farmacias de Chile esta medicina vegetal en su totalidad con la que se están logrando resultados saisfactorios aun en enfermos de muy avanzada edad

Pasajes Rebajados
A LA
Argentina
Salidas: 25 Octubre y 1.o Noviembre
CIA. "C. A. T. A." — Huérfanos 545

Fábrica Muebles Metálicos
Muebles asépticos. Muebles metálicos cromados
Ofrece a precios muy convenientes:
CIRUTEX LTDA
Merced 748 — Tel. 62708
SANTIAGO

La Firma Guarello y Mantzke Ltda. ha presentado en exposición de la Quinta Normal el mejor conjunto de maquinarias agrícolas

SU STAND HA LLAMADO LA ATENCION DEL ENORME PUBLICO VISITANTE

TRACTORES, ARADOS, SEGADORAS, SEMBRADORAS Y OTROS MODERNOS ELEMENTOS PARA LOS TRABAJOS DEL CAMPO PRESENTAN ALLI UN MAGNIFICO CONJUNTO QUE HA SIDO DEBIDAMENTE APRECIADO POR LOS AGRICULTORES

Estos elementos son los que han impreso a nuestra principal industria ese ritmo nuevo que la ha hecho mejorar en sus diversos aspectos dentro del factor producción

OPINION DE LOS AGRICULTORES

Un verdadero éxito ha constituido la Exposición Anual de Animales de la Sociedad Nacional de Agricultura que se verifica en la Quinta Normal, sitio que ha sido visitado con este motivo por una enorme concurrencia, que ha podido apreciar una vez más el auge y desarrollo de la industria ganadera en el país.

Como todos los años, se ha aprovechado esta oportunidad para exhibir material destinados a la agricultura, para lo cual se han levantado valiosos stands en que prestigiosas firmas comerciales de la capital han hecho un verdadero derroche de buen gusto.

Puede decirse que el torneo anual de la Sociedad Nacional de Agricultura va acentuando de año en año su importancia y el interés que el elemento agricultor demuestra por él, ya que le permite ir percatándose del adelanto de la industria.

El paseo por los stands ha constituido durante estas tardes una nota alegre y simpática a la que ha contribuido la serie de entretenimientos que se ha instalado en el local de la Exposición.

EL STAND DE GUARELLO Y MANTZKE

Es sin duda alguna uno de los más interesantes de la Exposición y da una visión amplia de toda la maquinaria con que el agricultor progresista puede contar para los trabajos en sus fundos, haciendas o chacras.

Bien distribuidas, con leyendas en que se establece su uso y sus cualidades, las máquinas que en él se exhiben presentan un grupo atrayente para el agricultor. En una palabra, la forma en que se ha arreglado este stand tiene un efectivo poder vendedor.

Los señores Guarello y Mantzke no han escatimado en gastos para presentarse al torneo en referencia en la forma magnífica que corresponde a una firma de su prestigio, vastamente conocida a lo largo de todo el país y que marcha sin duda a la cabeza de las importadoras en materias agrícolas.

En nuestra visita a la Exposición tomamos algunas fotos en las que se puede apreciar cuanto decimos en esta información, destinada a destacar un loable esfuerzo que ha contribuido al éxito de la 69.a Exposición de la Sociedad Nacional de Agricultura, la primera organización de esta índole que existe en nuestro país.

UN CONJUNTO NOTABLE

La industria agrícola cuenta hoy con modernos elementos de trabajo, que además de constituir un notable progreso contribuyen a alivianar y hacer más prácticas las faenas del campo, hasta hace pocos años entregadas únicamente al esfuerzo material del obrero y del animal.

El arado, la siembra, la corta se hacen hoy con maquinarias rápidas y económicas que aceleran la labor, dan mejor rendimiento y comercialmente se traduce en considerables ventajas para los productores.

El conjunto que presenta en la Exposición Ganadera de la Sociedad Nacional de Agricultura el hermoso stand de la firma Guarello y Mantzke, permite apreciar en toda su magnitud lo que el esfuerzo del hombre técnico ha entregado a la industria del campo. Grandes máquinas, de mecanismos verdaderamente maravillosos por su propia sencillez, despiertan la curiosidad del visitante. Allí está el Tractor "Caterpillar" Diesel, diseñado y construido para trabajar en toda clase de regiones y que es aplicable a la vez a la industria forestal. Esta máquina ha establecido también nuevas normas de eficacia y economía para la explotación de bosques en gran escala.

La "Segadora Atadora John Deere", otro elemento indispensable en la cosecha de trigo y granos semejantes; el "Rastra Discos", el "Arado Triguero", la "Sembradora de Granos", la "Segadora Atadora para Arroz" etc., etc., están indicando de una manera práctica cómo para cualquier trabajo del campo hay una máquina especial que con frecuencia está sufriendo innovaciones que la hacen cada vez más práctica en su funcionamiento.

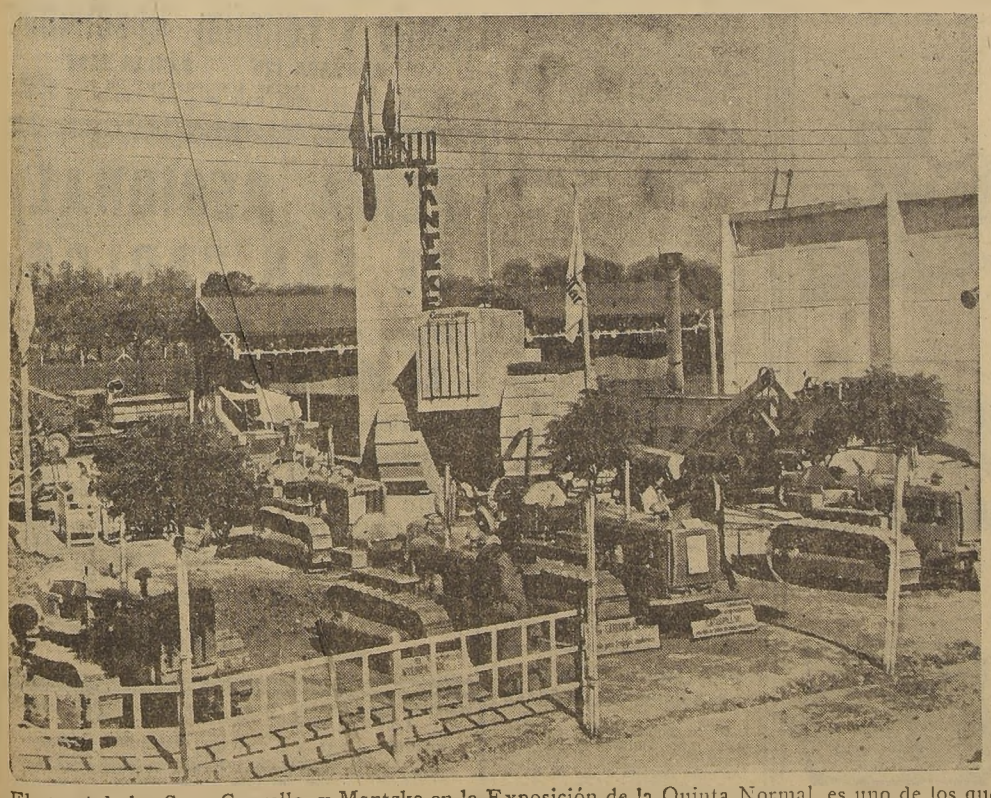

El stand de los Sres. Guarello y Mantzke en la Exposición de la Quinta Normal, es uno de los que más ha llamado la atención del público y de los agricultores

Puede asegurarse sin lugar a dudas que hasta hoy no se había presentado un grupo más interesante de elementos para las faenas agrícolas.

LA OPINION DEL AGRICULTOR

Durante nuestra visita a la Exposición, tuvimos la oportunidad de conversar algunos momentos con conocidos agricultores que se agrupaban en torno al stand de la firma Guarello y Mantzke. Pudimos conocer de cerca sus opiniones en el sentido de que eran estos elementos de trabajo los que estaban imprimiendo a nuestra principal industria ese ritmo nuevo que la ha hecho mejorar en sus diversos aspectos dentro del factor producción.

Lo que antes demoraba semanas y meses, hoy la máquina, que ha ido a revolucionar los antiguos sistemas del campo, lo hace en mucho menor tiempo, con menos costo y mayor perfección indudablemente.

El agricultor moderno ha dejado a un lado las antiguas formas de labor y busca los medios más de acuerdo con las exigencias del progreso.

La nota sobresaliente ha sido sin duda el ambiente de cordialidad y gran confianza entre los agricultores, debido a las declaraciones de los representantes del Gobierno que aseguran un brillante porvenir a la industria madre y que se traduce en una mayor riqueza para el país, debido al principal factor que necesita toda actividad productora, que es "la confianza en los negocios".

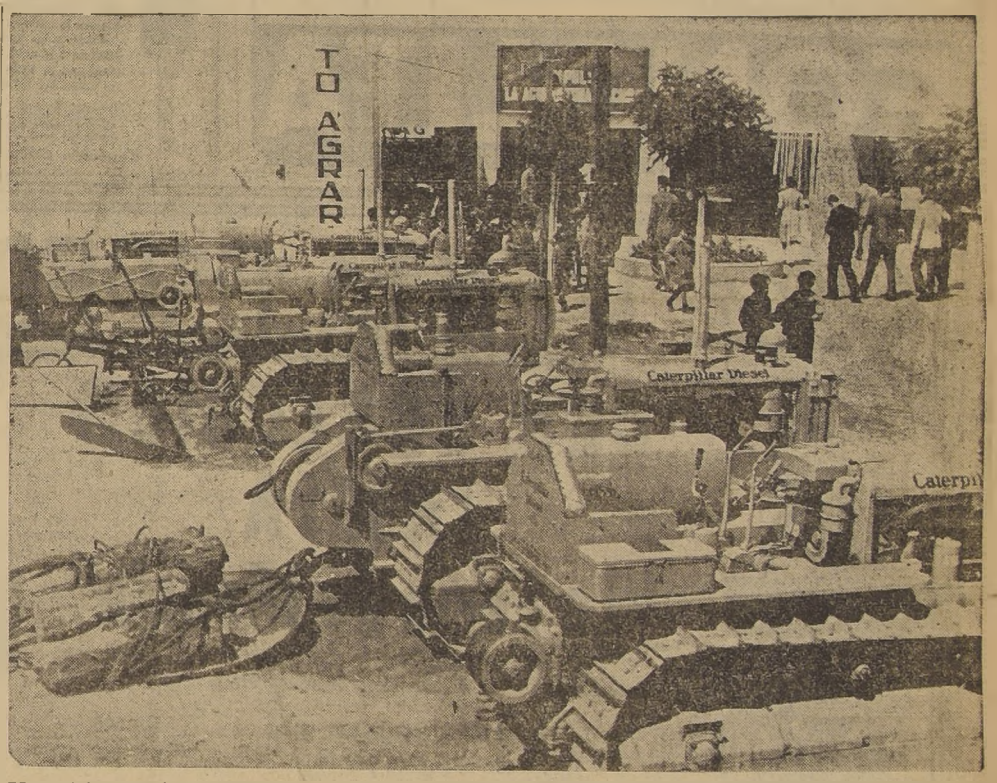

Una visita parcial del Stand de los Sres. Guarello y Mantzke, donde se pueden apreciar los afamados Tractores "CATERPILLAR"

OTRO ASPECTO DEL STAND DE LOS SEÑORES GUARELLO Y MANTZKE

Aguda escasez de cobre se nota en la Bolsa de EE. UU.

Los japoneses no lograron comprar una partida de 3.000 toneladas. — Actividades de la Bolsa en la semana. — Los mercados

(ESPECIAL PARA "LA NACION")

NUEVA YORK, 21. (U. P.) — El mercado estuvo firme a comienzos de la semana, y luego se debilitó: el lunes tuvo alza de fracciones, y fué más agresiva dicha alza el martes cuando el índice industrial promedió subió 3.72 puntos sobre el promedio registrado en las correspondientes ganancias. Luego declinó progresivamente. Las transacciones estuvieron tranquilas durante la baja: muchos operadores quedaron a la espera de una indicación más definitiva de las perspectivas futuras.

Entre las noticias favorables del mercado interno se cuentan la producción media industrial que subió a nuevos altos niveles desde 1937; pero los operadores ignoraron las noticias internas de fines de la semana para concentrar su atención en la situación europea.

ESCASEZ DE COBRE

El mercado del cobre estuvo firme. El precio en el país no cambió a 12 1/2 centavos por libra. No hubo metal para la exportación. La lucha en mayor escala en la guerra causó una buena demanda del metal de exportación. Algunos operadores de este mercado han opinado que la situación actual, de estrecho control, anticipa una mayor firmeza. La escasez de las existencias de cobre se reveló cuando Japón trató de comprar 3.000 toneladas, y según noticias que se tienen, no logró completar esa cantidad. Los productores han rehusado hacer declaraciones respecto de otra alza del precio del cobre primario. Se cree que no habrá una nueva acción hasta después que se revelen los precios del acero para el primer trimestre; se cree que si las plantas siderúrgicas alzan los precios, a pesar de la aparente oposición del Gobierno, los productores de cobre duplicarán la acción.

DEMANDA DE PETROLEO

La demanda de petróleo y productos del Continente, continuando inferior al nivel que esperaban los observadores del mercado. Virtualmente todas las grandes refinerías de productos han revelado ganancias sustanciables. Se ha indicado que el movimiento de embarques de kerosène (parafina) al Continente es mayor de lo anticipado.

LOS CEREALES

El mercado de granos tuvo alzas. El trigo subió de 2 1/4 a 2 1/2 centavos por bushel; el maíz de 1/8 a 1 1/2 centavo; la avena de 2 a 2 5/8 centavos por bushel; el centeno de 1/4 a 3/8 de centavo. El mercado continuó dominado, en gran parte, por las condiciones meteorológicas desfavorables en Estados Unidos, en la zona del trigo de invierno, a lo que se ha venido a sumar la estrecha situación para los pagos en efectivo que ha aumentado por la actividad bélica en Europa. Se espera que los embarques de trigo argentino alcancen esta semana a unos 2.756.000 bushels, en comparación con 2.698.000 hasta una semana y 785.000 bushels en el mismo período de 1938.

FERTILIZANTES Y METALES

El mercado de fertilizantes sigue firme; se ha anunciado que la Compañía de Potasa Francesa ha quedado formada para importar y vender sales de potasa.

El mercado de metales estuvo firme. El plomo no cambió. La plata en Londres estuvo a 23 1/8, en comparación con 23 1/2 hace una semana; se espera que dentro de poco el precio en Londres alcance un record para todos los tiempos en la forma de un fuerte descuento para las transacciones futuras en comparación con las ventas a plazo; el precio de la plata en Handy-Harmón fue de 35 1/4 centavos por onza, en comparación con 37 1/2 hace una semana. El cinc no cambió. El estaño tuvo el mismo precio. — JOHN C. BRUNJES.

INFORMACIONES DE AMERICA LATINA

ARGENTINA

BUENOS AIRES, 21 (U. P.)—Se continúa la gira efectiva de la Junta pro Recuperación de las Islas Malvinas, suscitando mucho público. Se resolvió hacer una campaña de divulgación de los antecedentes relacionados con las Malvinas, así como la de los derechos de la Argentina a ejercer la soberanía en el archipiélago.

BUENOS AIRES, 21 (U. P.)—Llegaron esta tarde el subdirector de "El Mercurio" de Valparaíso y presidente del Círculo de la Prensa, Eugenio Palacios Bate y el alcalde de Viña del Mar, doctor Eduardo Greve, a quienes acompañan sus respectivas esposas.

BUENOS AIRES, 21 (U. P.)—La prensa local comenta favorablemente la noticia de los acuerdos entre el Paraguay y Bolivia. Según informaciones suministradas en la Cancillería, los ajustes se refieren al intercambio cultural, a la cooperación económica y al servicio aéreo.

COSTA RICA

SAN JOSE, 21 (U. P.)—Se ha anunciado oficialmente que el Ministro de Hacienda, don Everardo Gómez, irá a Guatemala el 10 de noviembre, para concurrir a la Conferencia económica Panamericana.

ECUADOR

QUITO, 21 (U. P.)—Se ha informado a la Cancillería que en varios puertos europeos han alcanzado altos precios halagadores los productos ecuatorianos, como el cacao, la tagua, el café la madera de balsa y otras materias primas. Esto se ha puesto especialmente en conocimiento de las Cámaras de Comercio del país, para que adopten las medidas necesarias necesarias para conseguir el mayor rendimiento de las exportaciones

PARAGUAY

ASUNCION, 21 (U. P.)—Falleció el mayor Cesar López, figura destacada de la guerra del Chaco.

AVIONES...

(DE LA 1a PAG.)

Texas. Salió de Port Arthur el 27 de agosto en viaje a Hamburgo, pero entró a Tampico el 31 de agosto, obtuvo el Zarpe dando Oslo como lugar de destino y partió a obscuras, llevando provisiones suficientes para 200 días.

El zarpe del "Emmy Frederich" es legal, pero la manera misteriosa con que ha obrado ha suscitado el rumor no confirmado de que probablemente se convierta en buque madre de submarinos. Era uno de los buques estanques que los Petróleos Mexicanos han estado negociando en la esperanza de obtenerlo como parte de pago del saldo de trueque que Alemania debía a México.

BUQUE ALEMAN VOLADO

TEGE (Isla de Moem), 21. — (U. P.) — Se anuncia inconfirmadamente que un barco que se hundió esta tarde en la costa alemana volado por una mina, era una nave de patrulla, y que 74 hombres sucumbieron ahogados o víctimas de la explosión. Cinco marineros alemanes asidos de una pericha fueron recogidos y traídos a Stege; uno de ellos murió y los 4 restantes fueron hospitalizados.

Vigías vieron esta tarde el hundimiento de un barco de nacionalidad desconocida en la bahía de Fakse. Un avión de patrulla danés vió después a los 5 hombres tomadas de una pericha. Estos fueron trasladados al avión, pero el mayor peso no permitió despegar al avión.

SALVAMENTO DE LOS SOBREVIVIENTES

El avión regresó entonces a Stege donde se dispuso la salida de todas las embarcaciones disponibles para emprender la búsqueda. Una de estas embarcaciones recogió a los sobrevivientes.

Los observadores vieron claramente la llamarada producida por la explosión y la voladura de restos del barco, y en seguida oyeron la detonación. El barco se hundió en 2 ó 3 minutos. El salvamento es muy peligroso y muy difícil por el hecho de que la bahía de Fakse esta sembrada de minas en gran cantidad las que a menudo estallan al llegar en contacto unas con otras.

DEL INTERIOR

COQUIMBO

DERRUMBE DE PIEDRA DESRIELO UN TREN

COQUIMBO, 21. — En la mañana de hoy, a las 9.30 horas, ocurrió en el kilómetro 509 entre Almirante Latorre y Agua Grande un accidente ferroviario que no tuvo fatales consecuencias, pero causó serios perjuicios en la línea férrea. En efecto, a la hora y en el lugar indicados, el tren de carga N.o 73, a cargo del conductor Sr. Mario Aguirre quedó detenido, pues debido a un derrumbe de piedras la locomotora saltó fuera de los rieles, causando perjuicios en la línea.

Inmediatamente comunicó por telégrafo el accidente, saliendo el Ingeniero de la Red Norte, señor García, el secretario de la Sección Tracción y el camillero del sector señor Morales.

A las 10 horas salió de Coquimbo un tren auxiliar, con el objeto de avudar en la reparación de la línea. (Corresponsal).

ÑUBLE

ANCIANO MURIO AHOGADO EN UN CANAL EN PINTO

PINTO, 21.—En un canal que cruza la línea férrea un poco al Oriente de la Estación de Pinto fué encontrado el lunes último, como a las 12.30 horas, el cadáver de un hombre.

El macabro hallazgo lo hizo un obrero que transitaba por la línea, llevando en uno de sus hombros una guadaña zarcera. En el momento en que este pasaba el canal por sobre los durmientes vió que su corriente arrastraba a un hombre que casi era envuelto completamente por un poncho de castilla. Corrió a salvarlo y sujetándolo con la guadaña lo arrastró a la orilla, donde pudo convencerse que se trataba del cadáver de don Miguel Arteaga Merino, anciano de más de 80 años de edad, que diariamente iba a almorzar a casa de una caritativa señora.

Según opinión del vecindario lo ocurrido se debe únicamente a una desgracia, pues el anciano Arteaga tenía que pasar el canal donde se encontró su cadáver por un puente sumamente angosto, de donde cayó al agua pereciendo ahogado.—(CORRESPONSAL).

LINARES

COMITE PRO PASCUA DEL NIÑO PROLETARIO

LINARES, 21.— Presidida por el Intendente de la Provincia, señor Rafael Pacheco Sty, se reunieron, en los salones de la Intendencia representantes de partidos políticos, sindicatos obreros, Escuelas, Liceos, comercio e industrias, con el fin de formar un Comité que tendrá por objeto llevar a la práctica los deseos de la esposa de S. E. el Presidente de la República, señora Juana Aguirre de Aguirre, tendientes a la celebración de la Pascua de Navidad del Niño proletario.

El señor Intendente en breves frases dió a conocer el motivo de la reunión, solicitando en seguida la opinión de los asistentes.

Estos unánimemente ofrecieron su cooperación incondicional para la obra de bien social patrocinada por la señora Juana de Aguirre, llegándose por fin a la conclusión de que debía formarse un Comité que tendría a su cargo la realización de tan benéfica iniciativa.

Este Comité quedó formado por los siguientes señores: Francisco García Cornejo, Inspector Provincial de Educación; José Martínez, presidente del Rotary Club; Luis Mardones, Rector del Liceo; Agustín Gumucio, tesorero provincial; Arturo Villa, y Monseñor Subercaseaux.— (CORRESPONSAL).

VALDIVIA

CAMINO A LAS TERMAS DE PUYEHUE Y RUCATAYO

OSORNO, 21.— Hoy, a las 8.30 horas, saldrán hacia el camino del Desagüe a Las Termas de Puyehue, el Gobernador del departamento, don Senén Monares, los ingenieros señores Carlos Basterrica y Juan Fernández, y algunos inspectores de caminos para inspeccionar algunas obras en construcción.

La comitiva pasará también a Rucatayo, donde se están efectuando también trabajos camineros.—(CORRESPONSAL).

ACONCAGUA

LOS TRABAJOS DEL ESTADIO LOS ANDES

LOS ANDES, 21.— Los trabajos de terminación del Estadio Centenario que hace algún tiempo se habían visto paralizados a consecuencia de la falta de fondos, han proseguido con toda actividad bajo la dirección del contratista, don Marcelino Muñiz.

Estos trabajos continuarán hasta dejar terminadas todas las obras y en funcionamiento, en virtud a las gestiones realizadas por el Gobernador don Erasmo Basualto (Corresponsal).

ANTOFAGASTA

INCENDIO DESTRUYO UNA MANZANA EN TALTAL

TALTAL, 21. — En la madrugada de hoy se produjo un gran incendio que redujo a escombros una manzana completa de la parte alta de la población comprendida entre las calles Sargento Aldea, San Martín, Atacama y Thompson. Los seguros comprometidos son muy pequeños y el siniestro ha dejado sin hogar a mucha gente pobre, que no tiene donde cobijarse. — (Corresponsal).

REESTRUCTURACION DE SERVICIOS DEL TRABAJO

El Inspector General del Trabajo, señor Mariano Bustos, conferenció ayer con el Ministro Antonio Poupin, a fin de tratar los servicios del Trabajo y medidas de ley sobre reestructuración de lo relacionado con el proyecto ioramiento de las condiciones económicas del personal respectivo.

Este proyecto posiblemente sea incluido en la convocatoria a sesiones extraordinarias del Congreso Nacional para su pronto despacho.

CAUTIN

SERA HABILITADO EL CAMINO LONGITUDINAL

TEMUCO, 21.— En la mañana de ayer, se dirigieron a Lautaro los Ingenieros Ayudantes de la Oficina Provincial de Caminos, señores Alfonso Recart y Víctor Tagle, con el objeto de estudiar en el terreno mismo las reparaciones que convendría ejecutar para restablecer el tránsito del camino Longitudinal Norte, que se encuentra interrumpido en el sector denominado "La Cantera" debido a la crece del río Cautín.

Los funcionarios mencionados regresaron en la tarde a esta ciudad, después de arbitrar las medidas necesarias para habilitar nuevamente el tránsito en forma provisoria. Mientras tanto, se continúan los estudios del caso, a fin de hacer una defensa definitiva del camino en colaboración con la Superioridad de los Ferrocarriles. (Corresponsal).

ATRACTIVA

¿Qué mujer no quiere serlo?

La mayor ambición de toda mujer es aumentar sus atractivos. Y todos los expertos en belleza han llegado a la conclusión de que el requisito primordial para ser atractiva, es gozar de excelente salud.

Es bien sabido que los trastornos digestivos son los principales causantes de la lividez de la piel, de los ojos sin brillo, del mal aliento, de cansancio, de la falta de vitalidad.

Para evitar y corregir los trastornos del aparato digestivo, nada hay que pueda compararse a la Leche de Magnesia de Phillips. Es el más suave, eficaz y seguro "regularizador", y por eso los médicos recomiendan con entera confianza este acreditado producto.

Tome 2 cucharaditas de Leche de Magnesia de Phillips en un vaso de agua o leche todas las mañanas al levantarse y verá cómo este sencillo remedio influirá favorablemente en su atracción personal.

M. R. Hidroxido de Magnesio

CISNEROS

por ALEJANDRO VICUÑA. La figura del eminente catedrático y político español, comparable a los más grandes políticos europeos, analizada en esta obra con la amenidad e interés que sabe darle su autor ..... $ 20.00

FEDERICO GARCIA LORCA, a través de MARGARITA XIRGU, por Arturo Aldunate Phillips. El gran poeta a través de la gran actriz..... $ 30.00

EL SOCIO, por JENARO PRIETO. Se acaba de publicar la cuarta edición de esta novela, producto del ingenio del gran humorista..... $ 25.00

ATRASITO HAY ASIENTO, por PEDRO JOTA MALBRAN. Gotas de buen humor para los enfermos de tedio y de spleen..... $ 10.00

BIOGRAFIAS SUCINTAS DE ALGUNOS PROCERES DE CHILE, por RICARDO LARRAIN BRAVO. Un tomo de más de 330 páginas, que contiene más de 100 biografías de insignes personajes chilenos..... $ 20.00

LA MALA ESTRELLA DE ITZA, por A. Malkus. La civilización maya en la novela..... $ 15.00

LA QUINTRALA, A LA ORILLA DE LA GUERRA y otros poemas de España, por DANIEL DE LA VEGA..... $ 10.00

EL AMOR ETERNO DURA TRES MESES, por DANIEL DE LA VEGA (Cuentos)..... $ 8.00

MIERCOLES DE CENIZA, poemas de DANIEL DE LA VEGA..... $ 5.00

CHILECITO, por SADY ZAÑARTU..... $ 10.00

MI AMIGO PIDEN, por LUIS DURAND..... $ 10.00

REFLEXIONES DE UN ALOJADO, por GALVARINO GIZMAN (Crónicas)..... $ 12.00

SONETOS BRASILEÑOS, por ALVARO DE LAS CASAS..... $ 10.00

GUIA DEL CONTADOR, por ABEL GUEVARA. Contabilidad Comercial, Contabilidad Industrial, Contabilidad Agrícola, Leyes Sociales, Tributarias, Monetarias y Formularios. Tercera edición ampliada. Pasta $ 35. Rustica..... $ 30.00

BULA MATARI (Stanley en Africa), por JACOBO WASSERMAN..... $ 15.00

CAMARADA, por Carlos Sepúlveda Leyton..... $ 15.00

ORATORIA, por EDUARDO CRUZ COKE..... $ 10.00

ANALISIS LOGICO DE LA ORACION SIMPLE, por los por los profesores MARDONES y SEURA..... $ 10.00

LEYENDAS Y EPISODIOS CHILENOS, por AURELIO DIAZ MEZA. Esta obra consta de quince tomos, divididos en tres series de cinco tomos cada una: "Crónicas de la Conquista", "En Plena Colonia" y "Patria Vieja y Patria Nueva". Pueden leerse y adquirirse por separado. Precio de cada tomo..... $ 12.00

Tenemos COLECCIONES EMPASTADAS que vendemos completas. Cada tomo..... $ 20.00

Librería y Editorial Nascimento

AHUMADA 125 CASILLA 2298

LOS PEDIDOS DE PROVINCIAS ACOMPAÑADOS DE SU IMPORTE EN GIRO POSTAL O LETRA BANCARIA, NO PAGAN REMISION.

FERIA REGIONAL DE SAN CARLOS

Primera gran Feria Especial de Primavera:

El Martes 24 de Octubre

Hay inscritos 1,600 animales vacunos, entre ellos 400 gordos para mataderos, 500 novillos para engorda, 250 bueyes de trabajo y numerosos lotes de todos tipos y estado, procedentes de rulos. También venderé caballares de arado y montura.

CONSTANCIO SILVA M.

MOLINOS PARA GRANOS SECOS, MARCA "BAMFORD" A MANO Y FUERZA MOTRIZ. CONSTRUCCION INGLESA

MOTORES DIESEL Y A BENCINA. TALADROS. TORNOS

ROMANAS DE PLATAFORMA MARCA "FAIRBANKS" DE 250, 500, 1.000 Y 1.500 KILOS

BOMBAS PARA AGUA, CENTRIFUGAS, ROTATIVAS DE PISTON, A MANO Y FUERZA MOTRIZ, DE LA AFAMADA MARCA "GOULDS"

Acabamos de recibir nuevas partidas

MORRISON & CIA.

AVENIDA O'HIGGINS ESQUINA DE TEATINOS

FONOLITA

HABIENDOSE TRIPLICADO LA CAPACIDAD DE PRODUCCION DE LA FABRICA, ESTAMOS EN CONDICIONES DE SERVIR SIN DEMORA CUALQUIER PEDIDO DEL FAMOSO TECHO ACANALADO

Para ser FONOLITA, cada plancha debe llevar esta marca.

AGENTE DISTRIBUIDOR: José Angelini R. Galería Alessandri 237-C. Teléfono: 220

FONOLITA

ALMORRANAS

Irritación constante, comezones, escozores. No descuide estos síntomas. Combata las almorranas con un medicamento realmente digno de confianza use el Ungüento Man Zan.

Elaborado exclusivamente para combatir las almorranas en todas sus formas, el Ungüento Man Zan proporciona alivio desde las primeras aplicaciones. Calma la irritación, desinflama y es antiséptico.

Cada tubo viene provisto de una cánula especial mediante la cual el ungüento se aplica sin dificultad, llegando a todas las partes afectadas. En venta en todas las farmacias al precio de $9 60 el tubo

Formula — A base de Hamamelis Virginia, Alcanfor, Aceite de Eucalipto y Fenol

MAN-ZAN

Elaborado por los fabricantes de las conocidas Píldoras De Witt

Gran VENTA ESPECIAL

CON OBSEQUIOS

INICIA

"La Feria de Menaje"

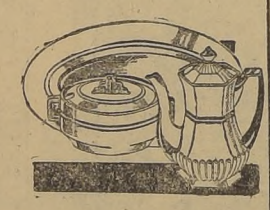

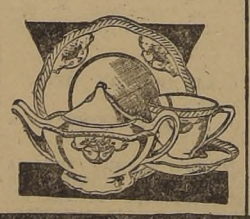

Por compras desde $ 5, le obsequiaremos un cupón con derecho al sorteo de nuestros 30 magníficos regalos:

1.o 1 Ponchera importada por valor de	$	600 —
2.o 1 Jgo. té de baquelita por valor de	$	300.—
3.o 1 Florero mayólica inglesa por valor de ..	$	130.—
4.o 1 Bombonera fina cristal por valor de ...	$	100.—
5.o 1 Bandeja importada c. loza	$	95.—
6.o 1 Frutero de Plaqué por valor de	$	78.—
7.o 1 Juego de licor 6 copitas	$	65.—
8.o 1 Estuche de manicure por valor de	$	62.—
9.o 1 Juego de fumar import. por valor de ..	$	48.—
10.o 1 Pantalla para colgar por valor de	$	38.—
10 Premios 10 floreros Penco por valor de c u.	$	18 —
10 Premios Consuelo, 10 Animales madera	$	7.80
Algunas ofertas:		
Plato postre hondo o extendido espiga c u. ..	$	3.—
Dulceras importadas c. tapas metal c u.	$	9.80
Jabón Eskimol el pan c u.	$	0.80

Acabamos de recibir floreros, jarritos, juegos de fruta de 7 piezas, en cristal legítimo de Czechoslovaquia. Nueva partida de juegos de té y mesa en semiporcelana inglesa, platos hondos y extendidos con dibujoss modernos. Floreros Luseval y juegos para torta y fruta. Juegos de copas, aluminio, plaqué, enlozado, cuchillería, juguetes y toda clase de artículos importados..

Remitimos a Provincias contra reembolso a Casilla 30 Santiago.

"FERIA de MENAJE"

PUENTE esq: CATEDRAL

JABON EN PASTA KIERYA M.C.R.

Tenga su casa reluciente

Cocinas, baños, baldosas y pisos. También de las manos saca las manchas de aceite, grasa o pintura. Se vende suelto desde $ 0.20 y envasado en todas mercerías o almacenes.

MUSICA

EN EL MUNICIPAL SE PRESENTARA OSCAR NICASTRO

Aunque la personalidad del violoncelista uruguayo no necesita ser comentada por ser sobradamente conocida en los principales centros musicales del mundo —, queremos mencionar algunas breves reseñas de la trayectoria artística de este virtuoso del violoncelo, cuya presentación en el Teatro Municipal se anuncia para el lunes 30 venidero —, único concierto que ofrecerá en la capital:

Oscar Nicastro, nació en Montevideo, el año 1894. Cursó sus estudios en el Real Conservatorio de Nápoles, donde, por dos años consecutivos, ganó por concurso el puesto interno. Luego ingresó a la Imperial Academia de Berlín, tambien, por privilegio concedido de la mesa examinadora— que formaban los maestros Max Bruch, Humperdick, Hausmann, Marteaur y otros—a sus grandes condiciones de artista, pues contaba sólo 14 años de edad, tres menos de los que exigían el riguroso reglamento. En 1913 le cupo el mérito de obtener, en concurso, el puesto de maestro suplente de la clase de violoncelo, en la misma Academia. Además, obtuvo en el mismo año el premio "Mendelschn" por su composición Canción Húngara.

"LA PASION", SEGUN SAN MATEO DE J. S. BACH

Esta obra será cantada en la iglesia de San Agustín, Estado con Agustinas, el lunes 23, a las 21 horas, por los Coros del Embajador Británico, orquesta, órgano y solistas.

PROGRAMA

Director: Armando Carvajal. Organista: Aníbal Aracena Infanta. Solistas, soprano: Lila Cerda de Pereira y Laura de Krahh. Contraltos: Marta Petit de Huneeus, señora Beatrice Cren, señorita Chita Balmaceda Wilns. Tenores: Javier Rast, M Simpfendorfer, Rowland Orchard. Bajos: Orlando Miranda Arthur Morgan, ir Charles Bentinck. Coro del Embajador de S. M. británica, con ayuda del Coro de la Sociedad Bach, y alumnas del Santiago College y orquesta.

Las entradas se facilitará por medio de programas-invitaciones que pueden conseguirse en el local de los Amigos del Arte Agustinas 927, (entrepiso) en la Casa Heffer, Huérfanos 950; de los miembros del Coro y de las señoritas de la Cruz Roja Chilena. Se pedirá diez pesos como un óbolo que se dará a la Cruz Roja.

Concierto de radiodifusión de la Facultad de Bellas Artes

Recital Chopin, (con motivo de cumplirse 90 años desde su muerte).

PROGRAMA

I

Sonata en Si bemol (Op. 35). Grave - Scherzo - Marcha - Presto. Piano: Rachmaninoff Cuatro Scherzos: a) si menor; b) si b. menor; c) do menor; d) mi mayor. Piano; Rubeinstein.

II

Concierto N.o 2 en fa mayor. Allegro - Larghetto - Vivace. Piano Rubinstein. Sinfonia, Londres. 24 Preludios. Piano: Cortot.

III

Cuatro Baladas: a) sol menor; b) fa mayor; c) la b. mayor; d) fa menor. Piano: Cortot

CIA. SUD-AMERICONA DE VAPORES.

Fundada en 1870
Capital en giro al 30 de junio de 1938: $ 61.940.029.91.
Servicio Rápido de Pasajeros a Nueva York:

M N. "IMPERIAL",
saldrá el 2 de noviembre, a las 12 M.

M N. "ACONCAGUA",
saldrá el 15 de noviembre, a las 12 M.

Pasajes de Primera Clase y Clase Turista. Camarotes de una y dos camas, con baño privado.

Servicio de Pasajeros a la costa, Perú y Guayaquil.

Vapor "CHILE",
saldrá el 27 de octubre, a las 7 P. M.

Vapor "TENO",
saldrá el 3 de noviembre, a las 7 P. M.

CIA. SUD-AMERICANA DE VAPORES
Santiago, Agustinas 1109. Teléfono 80239; Valparaíso, Blanco 895, Teléfono 3061.

Contra DEBILIDAD Tome FITINA
A BASE DE FOSFORO VEGETAL

BARRIO RESIDENCIAL
Avdas. Bilbao, Cousiño, Las Lilas, Constanza, San Luis.
ROBERTO DEL RIO
Sitios y Chalets
Sitios todas dimensiones desde $ 28.000. Chalets por construir desde $ 90.000.— Chalets recién terminados $ 150.000. — $ 340.000.— Solicite sin compromiso planos y detalles.— FACILIDADES DE PAGO. Operaciones por Cajas. NO SE COBRA COMISION.
REYES — MONEDA 1486 — TELEFONO 66846.

PACIFIC LINE
Frecuentes salidas de vapores de carga y pasajeros para la costa e Inglaterra
PORMENORES E INFORMES:
SANTIAGO, Agustinas 1066
VALPARAISO, Blanco 689

GRACE LINE
"SANTA LUCIA"
Saldrá de Valparaíso el sábado 28 de octubre a las 12 horas, con escalas en: Chañaral, Antofagasta, Mollendo, Callao, Talara, Guayaquil, Buenaventura, Balboa, Cristóbal, La Habana y Nueva York.
PROXIMAS SALIDAS
Sta. Bárbara, noviembre 3 a las 17 horas
Sta. Clara, noviembre 18 a las 12 horas
Pasajes a Europa vía Nueva York
GRACE Y CIA. (CHILE) S. A.
HUERFANOS 1189. — TELEFONO 63142. — SANTIAGO

KNUTSEN LINE
LA MOTONAVE
"SAMUEL BAKKE"
CARGARA EN:
VALPARAISO... el 24 de OCTUBRE
CORRAL... el 28 de OCTUBRE
TALCAHUANO... el 30 de OCTUBRE
SAN ANTONIO... el 31 de OCTUBRE
VALPARAISO... el 1 de NOVIEMBRE
Para Oslo, Gothemburgo, Aalborg y Copenhague, vía puertos peruanos (Ilo, Pisco, Cerro Azul, Callao, Chancay, Huacho, Puyta) y Panamá.
Esta motonave tiene excelentes acomodaciones para un número limitado de pasajeros.
WILLIAMSON, BALFOUR Y CIA., S. A.
Dirección Telegráfica: "KNUTLINE".
VALPARAISO, TELEFONO N.o 7871 — SANTIAGO, TELEFONO N.o 82421
Subagentes en Santiago:
JOHN CAMERON REID E HIJOS.

Causas en tabla de la Corte Suprema para la semana del 23 al 28 de Octubre de 1939

CORTE SUPREMA

Causas en tabla del 23 al 28 de octubre de 1939

Segunda Sala

De 13.30 a 14.30 horas. Acuerdos y lectura de sentencias.
De 14.30 a 17.30 horas. Vista de las siguientes causas:

Lunes 25, de fondo. — Relator, señor Fuenzalida

1 Contra Línea Aérea Nacional. Recurso de Emilio Saragoni 5919 C
2 Contra Gregorio Marambio 6092. C
3 Isabel Porzio contra Maurice Gunn 5888. C
4 Constantino Picasso contra Octavio Lavín 5967 C
5 Contra Luis A. Martínez Vásquez y otros 5946. C
6 Contra Cristóbal Santana, querella de Temistocles Conejeros 5879. C
7 Contra Víctor Santelices 5980. C
8 Contra Samuel Cabrera Rocha y otro 6088. C
9 Contra Exequiel Bonilla 5942. C
10 Contra Rosauro Peña 6085. C
11 Contra Mateo Campaña 6086. C
12 Contra Roberto Guzmán y otro 6087. C

Martes 24, de fondo. — Relator, señor Méndez

1 Blanca Walker de Vergara con Héctor Mujica 14850. C
2 Luis Díez K. con Ferrocarriles del Estado 14446. C
3 Juan Heysen con Cía. de Seguros "La Chilena Consolidada" 14513. C
4 Partición Mateo Concha Durán 14900. C
5 Rodolfo Knestadt con Juan Ready 14873. C
6 Eduardo Alerta con Impuestos Internos 14632. C
7 Posesión efectiva de la herencia de doña Teodocia Retamal 14461. C
8 Juan Mickle y Cía. de Tabacos con Impuestos Internos 14706. C
9 Duncan Fox y Cía. con el Fisco 13950. C
10 Juan Daguino y otros con el Fisco 15004. C
11 Carlos Oviedo con Donato Papaletro 14880 C
12 Florencio Soto H. con Tomás 2.o Venegas 14955. C

Miércoles 25, de fondo. — Relator, señor Fuenzalida

1 Walter F. Tetzlaff y otros con Impuestos Internos 14952. C
2 Banco Hipotecario de Chile con Vogt y Cía. 14760. C
3 Luis Gallo de la Huerta con Zenobia Carasco y otra 8483. C
4 Luis Kappes G. con Arturo Pérez de Arce 14742. C
5 Francisco Feasch con Impuestos Internos 14704. C
6 Zenobia Gatica y otros con Lucrecia Carrasco y otros 14807. C
7 Ester Rodríguez L. y otra con José Donoso D. 14862. C
8 Roberto Mayol con Humberto Miller Caro y otro 14586. C
9 Fernando Lopetegui con el Fisco 13697. C
10 Eusebio Díéguez con Municipalidad de San Antonio 14928. C
11 Mercedes Herrera con Aurelia Rojas v. de E. 14936 C
12 Ramón Callejas. Mensura mina "Broche de Oro 1 al 20". Es parte Manuel Sigren 14808. C

Jueves 26, de forma. — Relator, señor Varas

1 Albina Lavín con Cía. Chilena de Electricidad Ltda, 13478. C
2 Municipalidad de Valparaíso con Cía. Chilena de Electricidad de Valparaíso 14826. C
3 Julia Gana de D. con Raúl Castro y otro 14833 C
4 Juan Abatte contra Fernando Humeres 6052. C
5 Alfredo Saintard con Ernesto Medina 14873. C
6 Contra Antonio Zapata 6044. C
7 Ascención Díaz Muñoz con Manuel Gómez Rojas 15029. C
8 Espada y Donoso con Balfour Lyon y Cía. 14929. C
9 Raúl Garrido contra Carlos Brascesi 6080. A
10 Schacht y Cía. con Enrique Zañartu 13029. A
11 Juan Elcano con Jacob contra José Iz Reyes 6028. C
12 Leontina Cisterna M. con Manuel Cisterna S. 15030. C
14 Contro Otto Müller R. 6094. C

Viernes 27. — Relator, señor Fuenzalida

1 Recurso de queja de Ramón A. Stuardo 6082. A
2 Compañía de Teléfonos de Chile con el Fisco 30. D
3 Recurso de queja de Carlos Willer 14350 A
4 Recurso de queja del Banco de Chile 15046. A
5 Recurso de queja de Enrique López Huici 14959. A
6 Compañía Industrial Santiago Sabioncello y Santiago Sabioncello con Compañía de Salitres de Chile 11350. A

Sábado 28. — Relator, señor Fuenzalida

De 9 a 13 horas: acuerdos, lectura de sentencias, recursos de queja y demás asuntos de Tribunal Pleno.

CORTE SUPREMA

Causas en Tabla del 23 al 28 de octubre de 1930.

PRIMERA SALA

De 13.30 a 14.30 horas. Acuerdos y lectura de sentencias.
De 14.30 a 17.30 horas. Vista de las siguientes causas:

Lunes 23, de fondo. — Relator señor Méndez

1 Senén Rojas con Luis Aranguiz 14881. C
2 Duncan Fox y Cía. con José Abogabir 14525. C
3 Bernardo Timmermann con Impuestos Internos 14945. C
4 CarlosTimmermann con Impuestos Internos 14946 C
5 Anatolia Gómez con Ana Luisa Calderón 14789. C
6 Víctor Celis Riveros y otros con Armando Celis Maturana y otro 14715. C
7 Arturo Trevena con Hugo Gosch 14559. C
8 Alejandro Lira con Eleuterio Rojas 14724. C
9 Eleuterio Rojas con Alejandro Lira. C
10 Adolfo Walner con el Fisco 15043 C
11 Enrique Valenzuela con Juan Tenkin 14837. C
12 David Echeverría con Juan Errazuriz 15006. C

Martes 24: de fondo. — Relator señor Varas.—Continuación

1 Jorge Simón con Cía. de Seguros "La República" 14473. C
2 Pedro 2.o Mainguyague con Miguel Luis Bravo 11284 C
3 Hernández y Cía. Ltda. con Arsenio 2.o Victoriano 14012. C
4 Arsenio 2.o Victoriano con Hernández y Cía. Ltda. 14743. C
5 Margarita Bascuñán V. de Castillo con Caja Nacional de Empleados Públicos y Periodistas 14715. C
6 Caja de Previsión de Empleados Municipales con Impuestos Internos 14432. C
7 Hernán Fuenzalida Valledor con Impuestos Internos 14089. A
8 Société Haus Fourneaux. Forges et Acieries du Chili con Impuestos Internos 14447. C
9 Gracia Hnos. y Cía. Ltda. con el Fisco 14984. C
10 The Valparaíso (Chile) Drisage Co. Ltd. con Serapio Villegas 15002. C
11 José Bellalta con Julia Espinola de Caras 14645. C
12 Emilia Sabag de H. con Jorge Hirmas 14100. C

Miércoles 25, de fondo. — Relator señor Varas

1 Bartolomé Traverso con Juan Grau 14412. C
2 Carlos Aragón y otros. Comparendo Río Aconcagua 14592. C
3 Carmela Solo Saldívar y otros con Rosa García 13633. C
4 Jorge Simonetti y otros con Ferrocarriles del Estado. 14424 C
5 Sociedad Anónima Ganadera y Comercial "José Montes" con Sociedad V. y A. Kusanovic 14550. C
6 Marcos Palombo con Impuestos Internos 13879. C
7 Sociedad Ferrocarril de Aguas Blancas con Impuestos Internos 14482. C
8 Queja de la Compañía Carbonífera y de Fundición Schwager 14854. A
9 Queja de Delfina Flores de Cintolesi 14865. A
10 Macario Ureta. Manifestación "Lealtad 1 al 7" 14649. C
11 Arturo Martínez con Alberto Dufeu 14986. C
12 Gildemeister y Cía. con Impuestos Internos 13773. C

Jueves 26: de fondo. — Relator señor Méndez

1 Contra Alberto Warnken Benavente y otros. Competencia 6060 A
2 Contra Ernesto Muñoz Arria gada Competencia 6076. A
3 Eduvino Altamirano C. con Víctor y Otelo Rosas T. 14930. C
4 Enrique Caballero contra Director Revista "La Pija del Turf". 6051. C
5 Segundo Pinto C. con Carlos Meza 14889. C
6 Hector Bozalla con Antonio Salomero 15031. C
7 Contra Pedro Davis Elías. Es parte Síndico de Quiebras de Santiago 6083. C
8 Obispado de Talca y otro con Juan Delsante Battaglia 14866. C
9 Molfino Hermanos con Impuestos Internos 14762. A
10 Contra Salvador Lizama Lizama y otros 6091 C
11 Luis Ossó C. contra Aldo Colombo B. 6063. C
12 Luis González con Nicolás Zamarin 15024. C
13 Salvador Haddad con Mayib Calas 14922. C
14 Contra Oscar Jara Jara y otro 6079. C

NOTICIAS DIVERSAS

ASOCIACION DE INDUSTRIALES DE SASTRERIA — Ha elegido el siguiente directorio para el período 1939-1940: presidente, don Víctor M. Vivas; vicepresidente, don Enrique Falvovic; secretario, don Efraín Bravo P.; prosecretario, don Rafael Vergara; tesorero, don Domingo Biunetti; directores, señores Marcos Fonces, Eugenio Guillard y Víctor Palma Z. La Comisión Revisora de Cuentas la forman los señores Armando Morales y Manuel Arenas.

CENTRO HIJOS DE TARAPACA — Communica a sus socios que su hogar social se ha instalado en Bandera 120, altos.

MANIFESTACION.— Ayer se llevó a efecto en el salón de la Confitería Lucerna una manifestación que los alumnos de la Escuela de Invierno ofrecían a sus profesores sanitarios, señores doctor Augusto Ubilla, doctor José Donoso, doctor Oscar Donoso Balté, doctor Gustavo Méndez Ochoa y señor Fernando Prat, con motivo de finalizar el curso de Auxiliares Sanitarios.

ACLARACION.— Doña Teresa Villalón Figueroa nos ha pedido publicar que el 7.o Juzgado del Crimen decretó su libertad incondicional por no haberle encontrado culpabilidad en el crimen cometido hace algunos días en calle Catedral 5113.

LA EDUCACION COMERCIAL EN CHILE.— Es el tema que tratará el Director del Instituto Superior de Comercio en la conferencia que dictará el jueves próximo en la Sociedad Nacional de Contadores.

CARTERA PERDIDA.— La señorita María Cruz perdió su cartera conteniendo dinero y varios papeles de interés personal. Ruega a la persona que la haya encontrado, devolverla al Teatro Caupolicán o a Santo Domingo calle Catedral 5163.

UNA MANIFESTACION A FUNCIONARIOS DE LA C. DE LA HABITACION

El Personal de la Caja de la Habitación Popular ofreció ayer, en la quinta Vista Hermosa, una manifestación a los miembros de la delegación de dicha institución al Congreso de la Vivienda que se celebró en Buenos Aires, señores Abraham Alcaíno, Director de la Caja; Francisco Brugnoli, jefe del departamento técnico; Teófilo Ruiz Rubio, secretario-abogado, Federico Oherena y Armando Alvear, arquitectos.

Ofreció la manifestación el señor Eliecer Mejías. Contestó agradeciendo, el señor Abraham Alcaíno. A continuación hablaron, los señores Teófilo Ruiz y Arturo Lederman.

CHARLA SOBRE LA GUERRA Y LA METEOROLOGIA

El secretario general de la Sociedad Científica de Chile, don Gustavo Loyola Acuña, fué invitado para dictar una conferencia sobre la Meteorología y la Guerra al Curso de Oficiales Alumnos de la Escuela Aplicación de Infantería.

El señor Loyola Acuña, abordó integralmente el tema propuesto, declarando, al término de su disertación, que había necesidad imperativa de crear la Dirección General de los Servicios Meteorológicos, para centralizar los esfuerzos y cooperar en forma efectiva a la rama de la Defensa Nacional (Ejército, Marina y Aviación) y a la agricultura.

PARQUE ENTRE LA PLAZA BAQUEDANO Y STA. ELENA

La Junta de Vecinos de las Poblaciones Unidas Suárez Mujica-Ñuñoa, han solicitado de la Alcaldesa de Santiago, señora Graciela Contreras de Schnake, incluya en el plan de realizaciones para celebrar el IV Centenario de la fundación de la capital, la construcción de un Parque de Recreación Popular, entre la Plaza Baquedano y Santa Elena, en los terrenos que dejará libre el levantamiento del tramo oriente del Ferrocarril de Circunvalación y los que se adquieran para regular su anchura.

Proponen, además, que a este parque se le dé el nombre de "Parque de Recreación Popular Presidente Aguirre Cerda".

SOBRE "LA MUJER ANTE EL DERECHO CIVIL" HABLO AYER EL PROF. JULLIOT

A las 19.30 horas se llevó a efecto en la [illegible], la conferencia que el profesor de Derecho Civil de la Universidad de París, don León Julliot de Lamorandiere, dió ante los miembros de la colectividad francesa de Santiago, sobre "La mujer ante el Derecho Civil".

Asistieron al acto el Ministro de Francia en Chile, Excmo. señor, conde Luis de Sartiges, el Ministro de Bélgica Excmo. señor Máxime Gérard, el Encargado de Negocios de Francia, el presidente de la Colonia, el presidente del Club Francés, y numeroso público.

Al término de su exposición, el conferenciante fué largamente aplaudido.

CURSOS DE TAQUIGRAFIA, REDACC. Y ELECTRICIDAD

Considerable asistencia de alumnos de ambos sexos acudió a la reunión preliminar de los nuevos cursos de taquigrafía castellano y redacción, del Departamento de Extensión Cultural del Ministerio del Trabajo, a cargo del Prof. señor Oscar Henríquez Olavarría. Las clases respectivas se iniciarán el martes 24, a las 19 horas en taquigrafía, y a las 20 en redacción, por lo que los alumnos y personas que aún no hayan completado los requisitos de matrícula, pueden hacerlo previamente ante la Sección Gremial y de prensa.

El curso de electricidad práctica se inaugura también el martes 24, a las 19 horas, lo dirigirá el profesor señor Alberto Mora P., en la Escuela de Artes y Oficios, Avda. Ecuador 3659.

EL CONFLICTO DE LA MALTERIA TALAGANTE

Debido a que tres operarios fueron tratados arbitrariamente por el administrador de la Fábrica de Malterías de la firma Wagner, Chadwick y Cía. Ltda. de Talagante, los obreros de dicho establecimiento habían acordado un paro parcial de las faenas de la fábrica. Inmediatamente los miembros de la mesa directiva del Sindicato se trasladaron a Santiago y pusieron estos hechos en conocimiento de la C. T. Ch. Provincial, la que designó a un miembro de ella para que abocara a este conflicto.

Después de varias reuniones de esta comisión con la gerencia de la firma, en la Inspección Provincial del Trabajo, se llegó a un acuerdo, que satisface completamente las aspiraciones de los obreros de Talagante.

Quedó establecido que el administrador será cambiado por la firma antes del 31 de diciembre próximo, y que los obreros volverán a sus trabajos, pagándoseles el tiempo perdido. Además, para estudiar todo lo relacionado con la mejor inteligencia entre patrones y obreros se efectuarán reuniones quincenales entre el directorio del Sindicato y la gerencia de la firma, en la que se estudiarán todos los asuntos que digan relación con la mejor marcha de los trabajos.

SOC DISTRIBUIDORA DE VIDRIOS PLANOS PIVOLSTRA LTDA
ALAMEDA 2284
TELEF 61636
STGO

DESPACHADORES DE ADUANA AUTORIZADOS

EUGENIO DE LA FUENTE M.
Prat N.o 856. Piso 8.o. Casilla 578.

LUIS GREZ S.
Prat N.o 732. Oficina 8. Casilla 2014.—Teléfono 2442.

— VALPARAISO —

Con asistencia del Ministro de Salubridad se inauguró ayer el Banco de los Empleados

El doctor don Salvador Allende, representó a S. E. el Presidente de la República, Excmo. señor Aguirre Cerda, en este acto que alcanzó especial significación.— Discurso del presidente de la institución. — Palabras del Ministro

Ayer a mediodía se realizó la inauguración oficial del "Banco de los Empleados" de este puerto, acto que fué presidido por el Ministro de Salubridad, doctor don Salvador Allende Gossens, quien trajo la representación del Presidente de la República, Excmo. señor don Pedro Aguirre Cerda. La apertura de esta institución dió lugar a una ceremonia de alto significado que puso de manifiesto, una vez más, el entusiasmo e interés con que el Banco ha sido acogido en las distintas esferas de esta laboriosa ciudad.

SE INICIA EL ACTO

Alrededor de las 12 horas comenzaron a llegar hasta el local del Banco, calle Blanco 1136, las autoridades e invitados, entre los que anotamos al Intendente de Valparaíso, don Aníbal Cruzat; el Alcalde de este puerto, don Pedro P. Pacheco; el Comandante en Jefe de la Escuadra, contralmirante don Gastón Kulcwsky; el Senador por Valparaíso y Aconcagua, don Hugo Grove Vallejos; el Mnstro de la I. Corte de Apelaciones, don Ramón Meza; el Comandante del "Latorre", capitán de navío don Arturo Alviña; el Administrador de la Caja de Empleados Particulares, don Heraclio Mendoza; a regidores de la I. Municipalidad de esta ciudad y Viña del Mar, conocidos miembros del comercio, la industria y la Banca, dirigentes políticos, sociales y de los empleados, etc.

EL MINISTRO

Poco antes de las 12.30 horas llega al local de la institución el Ministro de Salubridad, doctor don Salvador Allende, quien del recibido por el presidente del Sanco don David Hermosilla Guerra, el Gerente don Eugenio Hübner Richardson, el Senador don Hugo Gróve y otros directores de la entidad.

Las autoridades e invitados hicieron objeto de un cordial recibimiento al joven Secretario de Estado, que, como hijo de esta ciudad, goza en todos sus círculos de profundas y sinceras simpatías.

Se dió comienzo a la ceremonia de inauguración oficial, con el discurso del presidente del Banco de los Empleados, don David Hermosilla Guerra.

HABLA EL MINISTRO

Ofrecida la palabra al Ministro de Salubridad, el doctor Allende, pronunció una breve pero elocuente improvisación, en la que, entre otras cosas, expresó:

"Amigos de Valparaíso: Es para mí motivo de legítimo orgullo traer a Uds. el saludo de S. E. el Presidente de la República, Excmo. señor don Pedro Aguirre Cerda. Y esta satisfacción aumenta por el hecho de que el portador de él sea un hombre de esta tierra, producto de esta ciudad que en la metrópoli dedica un tiempo especial para pensar siempre en sus amigos, en sus hermanos, en sus camaradas de Valparaíso". (Aplausos).

Luego dijo:

"Siento, asimismo, una íntima satisfacción de venir a inaugurar esta institución, hijo del esfuerzo de los porteños y conociendo los hombres que han plasmado esta iniciativa en una magnífica realidad, debo reconocer que, talvez, por primera vez se asienta sobre bases sociales muy sólidas una idea de esta trascendencia.

"He escuchado, añadió el Ministro señor Allende, con vivo interés las explicaciones dadas por el señor Hermosilla a través de su disertación y ellas me dejan el convencimiento de que este Banco de los Empleados está organizado de acuerdo con los claros conceptos que sobre la materia tiene el actual Gobierno de la República. (En medio de nutridos aplausos).

"Se refirió también en su peroración a los propósitos que animan a la directiva del Banco para ir en ayuda de los hogares modestos, estimulando las industrias caseras, lo que, dijo, merecería una cordial felicitación.

"Terminó el doctor Allende su breve improvisación sus felicitaciones a los organizadores de esta institución y recalcando que el Gobierno está dispuesto a estimular su acción a fin de que el Banco de los Empleados pueda cumplir exitosamente sus amplios propósitos.

Un entusiasta ovación saludó al Ministro de Salubridad, al término de sus palabras.

HERMOSO GESTO

A continuación, el Gerente del Banco, don Eugenio Hübner Richardson, dió a conocer un rasgo que enaltece al nuevo organismo.

En efecto, en la Revista "Margarita" se publica recientemente un llamado de un empleado de Temuco, que, angustiado económicamente, solicitaba un préstamo de un mil pesos, otorgando toda clase de garantías, para atender a los gastos de enfermedad y operación de su esposa.

Conocida esta situación el Banco de los Empleados de Valparaíso envió a esa Revista un telegrama ofreciendo ayuda a ese empleado.

UN BUFFET

Terminado el acto inaugural se sirvió un buffet en honor de las autoridades e invitados, dándose término a esta ceremonia poco después de las 13 horas.

Jefes y detectives de Investigaciones fueron declarados reos por el Ministro

El magistrado sumariante firmó ayer en la mañana el auto declaratorio. — El señor Fuenzalida Correa, en esta ciudad

Intensa labor cumplió en el día de ayer el Ministro sumariante, don Ramón Meza, que instruye el sumario por el flagelamiento y muerte del obrero Octavio Núñez Moya.

En la mañana, el magistrado recibió la visita del Director General de Investigaciones, don Osvaldo Fuenzalida Correa, quien prestó declaración por espacio de media hora, proporcionando valiosos datos para el sumario.

DECLARADOS REOS

Poco antes de mediodía, el señor Meza, puso su firma al auto declaratorio de reo, en el que después de consideraciones amplias a través de las cuales se confirman las responsabilidades de los detenidos, declara:

1.o Que Oscar Hormazábal, Domingo Cruz, David Benítez, Eduardo Godoy, Alfredo Toro, Jorge Robles, Misael Baeza y Ricardo Cortés, quedan encargados reos de este proceso, como autores del delito a que se refiere el N.o 19 del artículo 150 del Código Penal.

2.o Que Eduardo Espina, Miguel Arellano y Misael Baeza, quedan declarados reos como autores de falso testimonio, prestado en causa criminal a favor del reo;

3.o Que Arellano y Espina, quedan declarados reos como encubridores del delito a que se refiere el N.o 19.

4.o Que Hormazábal queda declarado reo como autor de la infracción consultada en el artículo 107 del Código de Procedimiento Penal, y

5.o Que Cruz queda también declarado reo como autor de la detención arbitraria de Octavio Núñez.

Háganse las notificaciones que dispone el artículo 299 del C. de P. P. Agréguese al proceso el dibujo del electro imán puesto a disposición del Tribunal y hágase unad escripción de él por el secretario.

Con esta actuación, el Ministro señor Ramón Meza puso término a sus actuaciones de ayer.

EL MINISTRO DE SALUBRIDAD ESTUVO AYER EN ESTA CIUDAD

En la tarde visitó los servicios hospitalarios de Quillota

El Ministro de Salubridad, doctor don Salvador Allende, aprovechó su permanencia en este puerto para ocuparse de diversos asuntos relacionados con su alto cargo, poniéndose en contacto con las autoridades médicas y hospitalarias.

A mediodía almorzó con sus colegas en el local de la Asociación Médica de Chile, charlando sobre interesantes tópicos.

En la tarde, el Ministro hizo una visita a Viña del Mar, acompañado del senador don Hugo Grove, Jefe de la IV Zona Hospitalaria, con quien conversó sobre los asuntos que preocupan a esa ciudad en cuanto a Salubridad y Beneficencia.

Cerca de las 16 horas, el Ministro se trasladó a la vecina localidad de Quillota, visitando el Hospital de esa ciudad, plantel en que conoció sus necesidades urgentes y las medidas que es necesario adoptar cuanto antes.

En las últimas horas de ayer, el doctor Salvador Allende regresó a la capital

EL "LATORRE" ZARPA MAÑANA A TALCAHUANO PARA CONTINUAR, EN SEGUIDA, A ZONA AUSTRAL

El buque insignia de nuestra escuadra permanecerá sólo un día en el puerto militar

MANIOBRAS DE VERANO

Mañana zarpará de este puerto, haciendo rumbo a Talcahuano, el acorazado Almirante Latorre, buque insignia de nuestra escuadra activa, que comanda en jefe el contralmirante don Gastón Kulczewsky García.

Esta unidad permanecerá solo un día en el Puerto Militar, a fin de cumplir algunos trámites y apresarse para continuar viaje hacia la zona austral del país, a fin de dar comienzo al programa de maniobras correspondientes al período de verano, de acuerdo con el programa señalado oportunamente por la Superioridad Naval.

En el sur el "Latorre" se unirá a los destructores "Orella", "Aldea", "Serrano" y "Videla", al "Araucano" y a los sumergibles, iniciando con todos ellos los importantes trabajos tácticos.

Movimiento Marítimo

LLEGADAS

Ayer:
SESSA, de Nueva York.
Hoy:
SAMUEL BAKKE, de Oslo.
ANTOFAGASTA, de Buenos Aires.
FRESIA, de Arica.
CHILOE, de Iquique.
VIÑA DEL MAR, de Arica.
LONTUE, de San Antonio.
Mañana:
TENO, de Guayaquil.
TERESA, de Antofagasta.
ALFONSO, de Coquimbo.

SALIDAS

Ayer:
NAGUILAN, para Arica e intermedios
DON LUIS, para Lota.
DON RICARDO, para Lota.

Mañana:
VIÑA DEL MAR, para Puerto Montt e intermedios.
CHILOE, para Quellón e intermedios.
SESSA, para puerto del sur.
ANTOFAGASTA, para el Callao.
Martes 24:
LONTUE, para Arica e intermedios.
TERESA, para Talcahuano.
ALFONSO, para Coquimbo.

VAPOR "FRESIA"
SALDRA el JUEVES 26 de OCTUBRE, a las 17 horas, para: COQUIMBO, CALDERA, CHAÑARAL, TALTAL, ANTOFAGASTA, TOCOPILLA, IQUIQUE y ARICA.
Próxima salida al norte: jueves 9 de noviembre. Recibe pasajeros en Clase Cámara, Preferencia y Tercera. Espléndida comida y atención esmerada.
Sociedad Marítima y Comercial R. W. James y Cía. Pasaje Rosa 51, Teléf. 2658, Casilla 1066, Valparaíso.
Compañía Sud-Americana de Vapores. Agustinas 1109, Teléf. 80239, Casilla 3207, Santiago.

COMPAÑIA CHILENA DE NAVEGACION INTEROCEANICA
SERVICIO M. AMERICANO
Próximas salidas de Valparaíso para Montevideo, Buenos Aires, Santos y Río de Janeiro, vía puertos del Sur y Punta Arenas
"Punta Arenas" para Montevideo y Buenos Aires, Octubre 30.
"Antofagasta" para Santos y Río de Janeiro, Noviembre 29.
OFICINA PRINCIPAL: Almirante Señoret N.o 47, Teléfono 7721, Casilla 1416, VALPARAISO.
Para mayores detalles, dirigirse a:
OFICINA EN SANTIAGO: Agustinas N.o 1116, Teléfono 84538, Casilla 4244.

"VIRGILIO"
SALDRA EL 25 DE OCTUBRE
Para Antofagasta, Iquique, Arica, Callao, Guayaquil, Buenaventura, Balboa, Cristóbal, La Guayra, Las Palmas, Barcelona, Génova.
PRECIOS MODICOS PARA PASAJE A NUEVA YORK, LA HABANA, CENTRO AMERICA, CALIFORNIA VIA CRISTOBAL o BALBOA
"ITALIA"
Agustinas 1102. Tel. 84402

PRACTIQUE USTED EL SPORT DE MODA

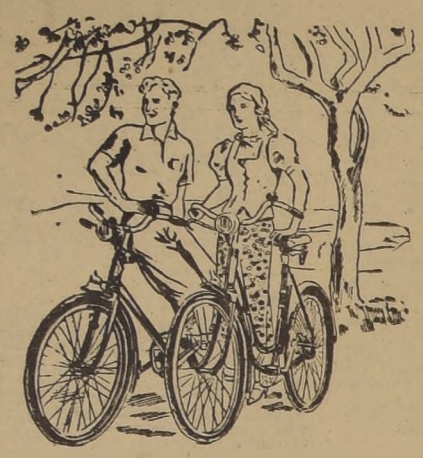

ADQUIERA UNA BICICLETA
DE LAS ACREDITADAS MARCAS

BAUER, VICTORIA, CHAMPION

PRECIOS FUERA DE COMPETENCIA
VARIADOS MODELOS

Importadores:

RAU y AZZARI
ALAMEDA 275

Declaración del Comité Central del P. Socialista

Sobre sueldos públicos y semifiscales

Hemos recibido la siguiente declaración:

"En reunión verificada anteayer, el Comité Central de P. S. acordó dar cumplimiento inmediato a su declaración pública. Este punto de su programa mínimo responde a las necesidades de imponer un criterio de probidad y sobriedad en la Administración Pública, a la vez que a un sentido de justicia social tendiente a elevar los bajos sueldos de los empleados públicos dentro de las normas ya señaladas. Con tal objeto el C. C. del P. S. acordó estudiar una escala de remuneración, que será defendida en los organismos semifiscales y Cajas de Previsión por todos sus consejeros y, dentro del Consejo de Ministros, por sus representantes.

En los primeros días de la semana próxima el C. C. celebrará una reunión con todos sus consejeros, destinada a explicar la resolución definitiva tomada sobre el particular, invitando a dicha reunión a sus ministros.

El C. C. estima que la solución de este problema no puede ser postergada ni dilatada, ya que ella obedece a una sentida aspiración de las clases populares."

PARTIDO DEMOCRATA

LA CONVENCION

La mesa directiva del Partido Democrata, presidida por su presidente, diputado don Carlos Cifuentes S. estuvo reunida ayer toda la tarde, y trabajará hoy también todo el día en la preparación de la Convención, que celebrará este Partido el 20 de noviembre próximo.

Ayer se tomó nota de la adhesión de más de ochenta Agrupaciones que hasta este momento han remitido a la directiva máxima la nómina de sus delegados.

También se confeccionó una circular, que será repartida a las asambleas del país, por la cual se la reza remitir los poderes de los delegados firmados por los regidores u oficiales del Registro Civil de los respectivos pueblos, como garantía de su veracidad.

Aniversario del triunfo del día 25 de octubre

Será celebrado por el Frente Popular

ENTUSIASMO

En medio del mayor entusiasmo, y con vivas demostraciones de adhesión al Gobierno del Frente Popular, será conmemorado el miércoles próximo el primer aniversario de la victoria de esa combinación política.

RECORRIDO DEL DESFILE

Para evitar aglomeraciones y confusiones damos en seguida el recorrido que deberá hacer el desfile:

Partirá de la Plaza Bulnes, seguirá por Eleuterio Ramírez hasta San Ignacio, continuará por San Martín y Moneda y se colocarán en la Plaza Constitución, en la forma que se indicará en el croquis que publicaremos mañana:

PRESENTACION DE LOS PARTIDOS

Los partidos deberán presentarse con sus organismos juveniles y femeninos, debiendo lucir sus mejores efectivos, afiches, motes alusivos al acto, banderas insignias, etc., y se colocarán en el siguiente orden, que por ningún motivo debe alterarse: Comité Provincial del Frente Popular, Partido Radical, P. Socialista, P. Comunista, P. Democrático, Liga de Defensa de los Derechos del Hombre, Confederación de Trabajadores, Organizaciones y publico simpatizantes.

ORADORES

Desde la tribuna que se instalará al centro de la Plaza Constitución, se dirigirán al pueblo. Por el Comité Ejecutivo Nacional del Frente, Marmaduke Grove; por el Comité Provincial, Astolfo Tapia; por el Partido Radical, senador Florencio Durán; por el Partido Socialista, Ministro de Fomento Oscar Schnake; por el Partido Comunista, diputado Carlos Contreras Labarca; por el Partido Democrático senador Juan Pradenas Muñoz, por la C. T. CH. Bernardo Ibáñez.

INTERES POR ESCUCHAR LA PALABRA DE S. E.

Vivo interés existe en el público en general por escuchar el discurso que en esta oportunidad pronunciará S. E. don Pedro Aguirre Cerda, desde los balcones de la Moneda.

ALTOPARLANTES EN TODOS LOS PUNTOS

Con el objeto de que el público no se aglomere, y pueda escuchar cómodamente los discursos desde cualquier punto se ha dispuesto la colocación de altoparlantes en todos los edificios que rodean la Plaza Constitución

EL DESFILE COMENZARA A LAS 18.30 HORAS

Se advierte a todos los partidos y demás participantes que se dará comienzo al desfile a las 18.30 horas en punto, por lo que se recomienda concentrarse en la Plaza Bulnes desde mucho antes de la hora indicada.

FUEGOS ARTIFICIALES Y FIGURAS SIMBOLICAS

En la concentración de la Plaza Constitución qué empezará a las 22 horas, se quemarán fuegos artificiales de las formas más curiosas, y se presentarán figuras simbolicas que serán una novedad, además se elevarán globos y habrá festival de bandas.

SECRETARIA DEL COMITE

La secretaría general del Comité y el Comando Central están ubicados en San Diego 164, y atienden de 11.30 a 13 horas en la mañana, y de 19.30 a 21 horas en la tarde.

REPARTO DE PROPAGANDA

Los presidentes y secretarios generales de los Comités Comunales pueden pasar a la secretaría, a retirar la propaganda a las horas indicadas.

EMBANDERAMIENTO DE LA CIUDAD

El Comité ha dispuesto, que a primera hora del día 25, en las habitaciones de los militantes frentistas, de los simpatizantes con el Gobierno del Excmo. señor Pedro Aguirre Cerda, se coloque el pabellón nacional.

UNION SOCIALISTA APOYA A CANDIDATOS DEL FRENTE POPULAR

EN LAS ELECCIONES PROXIMAS

En la ultima reunión del Comité Ejecutivo Nacional de la Unión Socialista, se consideró la posición del Partido frente a las elecciones extraordinarias para elegir los reemplazantes de los actuales Ministros de Estado, señores Oscar Schnake, Salvador Allende y Rolando Merino.

Por acuerdo unánime, se resolvió apoyar las candidaturas que en las respectivas ciudades del Antofagasta, Valparaíso y Concepción lanza el Frente Popular, y luchar decididamente con sus cuadros por el triunfo de los candidatos frentistas, acorde con su actitud unitaria y decididamente izquierdista que anima a esta entidad política.

En este sentido, se han despachado instrucciones a los organismos del Partido en donde deban efectuarse elecciones complementarias.

DELEGACION A VALPARAISO

Conjuntamente con lo anterior, se ha dispuesto la ida de algunos dirigentes a provincias, con el objeto de colaborar en los trabajos eleccionarios. Desde luego, sabemos que a Valparaíso se dirigirán una Delegación, a fines de la semana entrante, integrada por el Secretario General de la Unión Socialista, Diputado señor Ricardo Latcham, el Subsecretario General, Diputado por Valparaíso, don Aman do Castro, el Secretario Nacional de Organización y otros dirigentes nacionales.

JUV. DEMOCRATICA

GRUPO "SANTIAGO".— Asumió sus funciones el nuevo directorio compuesto por los señores:

Secretario General, Manuel Barrera C.; Secretario de Actas y Correspondencias, César O. Fuentealba G.; Organización y Propaganda, Manuel Gallardo; Politica, Ricardo Oñate; Sindical, Eduardo Carmona; Finanzas, Marina Pizarro; Cultura, Alejandro Correa; y Estadística, José Zenteno; Defensa, Julio Valenzuela; y Organización Femenina, Beatriz Dávila.

Carlos Alberto Martínez, Vasco Valdebenito y Carlos Rosales, candidatos del Frente Popular

Para las elecciones del próximo domingo en Tarapacá y Antofagasta, Valparaíso y Concepción

Ayer quedaron designados definitivamente los candidatos del Frente Popular a la Senaduría de Tarapacá y Antofagasta, y a las diputaciones de Valparaíso y Concepción.

Carlos Alberto Martínez, ex parlamentario y ex ministro de Tierras; Vasco Valdebenito, actual alcalde de Quillota, y Carlos Rosales, regidor de Coronel son los candidatos que el Partido Socialista ha destacado en esta oportunidad para ocupar las vacantes dejadas por el actual Ministro de Fomento, Salubridad y Tierras, respectivamente.

Los trabajos electorales han empezado de inmediato y en breve dirigentes del Frente harán una visita a estas circunscripciones.

Cuadros del P. S. se dirigen este mismo día a Concepción y Valparaíso.

Los primeros días de la semana próxima se trasladará al Norte el candidato Martínez, acompañado de dirigentes del Departamento Electoral del P. S.

Por otra parte los Frentes Populares Provinciales han empezado también a ejecutar los trabajos electorales de rigor para estos casos.

PARTIDO RADICAL

CANDIDATURA DE DON JORGE CERDA CASTILLO PARA LA 1.a VICEPRESIDENCIA DE LA ASAMBLEA DE SANTIAGO

El Comité nombrado por el Grupo de Ferroviarios Radicales de Santiago reunido anoche, después de recibir la adhesión de numerosos sectores y Grupos Funcionales que solidarizan con la candidatura del destacado luchador ferroviario radical don Jorge Cerda Castillo, organizó la propaganda distribuyendo a los miembros del Comité ya ampliado en los diferentes sitios de trabajo y sectores.

Dirección General, Mapocho.— Sección Bienestar: señor Aníbal Hevia, delegado de la Junta Central: Departamento de Transporte, señores Róbinson Hernandez, presidente, de la "Orfera", y Bernardo Becerra, presidente del Grupo Santiago: Departamento de Contabilidad, Juan Pacheco, Carlos Apablaza, Enrique Larrondo Marcial Vásquez, René Paredes y Florencio Urmeneta: Bodegas Mapocho, Romeo Pizarro y Nibaldo Solís: Estación Alameda, Rogelio San Cristóbal, Horacio Gutiérrez, Jorge Campos, Guillermo Fernández, Jorge Sarlori, Antonio Marchesi, Leonida Cabezas Oscar Drago, Humberto Pizarro y Francisco Manriquez; jubilados: Manuel Fernández, Rosendo Llantén y Miguel Riquelme; Caja de Retiros FF. CC.: Luis Pinto y Heriberto Zamorano; Oficina de Reembolsos: Humberto Valenzuela; Oficina de Informaciones: Julio Miranda; Servicio Marítimo: Virgilio Hermosilla; Guardia Vigilancia: Antonio Castillo y Luis Aguayo; Maestranza de San Bernardo: Carlos A. Ruiz, Pedro Venegas Alberto Montoille, Ricardo Robertson Julio Aguilar, Luis Barros, Rogelio Escudero, José Sáez Peña, Carlos Sepúlveda y David Villalobos, y Saul Eugenio: Arturo González. Además de la propaganda en la Asamblea que estará a cargo de la Juventud Radical colaboran los siguientes asambleistas: Juan Venegas, Ernesto Latenas, Eduardo Aravena Burgos, Tránsito León, Jorge Monreal, Pedro Vidal, Manuel Vidal, Manuel Vallastes, Armando Frevofer, Laura Pacheco de Vidal, Escilda Greve de Pinto, Yolanda Gómez M., María Godoy de R., Raquel de Aguirre, María Muñoz, Wally Ponce, Olga Pizarro y María de Becerra.

Esta candidatura de base gremial, cuenta con grandes simpatías, tanto por los méritos sobresalientes del candidato señor Cerda Castillo, como como por la disciplina que han demostrado los ferroviarios en las luchas internas del partido, donde sus fuerzas son parte decisiva de triunfo, sus valientes luchas electorales y su línea ideológica francamente izquierdista.

Dentro de la Asamblea Radical de Santiago, desde hace muchos años los ferroviarios han tenido representación en la mesa directiva: cabe recordar que el ferroviario Gambia ocupó durante 21 años consecutivos la vicepresidencia de la Asamblea, y últimamente ocupó una vicepresidencia don Carlos Sepúlveda, de la Maestranza de San Bernardo. Ahora que el Grupo de Ferroviarios es más numeroso que nunca, creen tener derecho y fuerzas para optar a esta representación.

La elección se llevará a efecto el jueves 26.

PARTIDO DEMOCRATICO

JUNTA DEPARTAMENTAL DE SANTIAGO

Presidida por don Isaías Navarro Merino, se reunió esta junta.

Se dio cuenta del fallecimiento del señor Lizandro Guajardo y se acordó enviar una nota de condolencia a la familia.

De la concentración de Limache: acordándose enviar una nota de felicitación por el éxito del torneo y felicitar por las atenciones de que fueron objeto las delegaciones de Santiago.

Se acordó por una gran mayoría que la inscripción para las elecciones del 29 de los corrientes estará abierta hasta el 28 a las 24 horas.

En seguida se nombraron las mesas receptora de sufragio quedando compuesta de un Presidente, Secretario y Vocal — Ese día actuarán 4 mesas para que los correligionarios puedan emitir su voto.

1.a— Mesa Presidente Cándido Rebolledo, Secretario Heriberto Ore llana y vocal Oscar Dabner.

2.a— Mesa Presidente Desiderio Ronault, Secretario Avercio Bustos y vocal Luis Rubio Martínez.

3.a Mesa Presidente Abel Santander, Secretario Enrique Navarro y vocal Arturo Muñoz.

4.a Mesa Presidente Pedro Cubillos, Secretario Juan Belmar y vocal Virgilio Lorca.

NUCLEO RADICAL DE CESANTES DE CHILE

Esta institución ha nombrado su Directorio definitivo, el que ha quedado integrado en la siguiente forma presidente, señor Luis Montero C.; vicepresidente, señor Roberto García G.; secretario, señor Otoniel Navarro R.; prosecretario, señor Miguel Céspedes M.; tesorero, señor Manuel Muñoz Maturana; secretario de prensa, señor Luis Núñez C.; prosecretario de prensa, señor Humberto Valenzuela S.

CITACIONES POLITICAS

JUVENTUD RADICAL DE CONCHALI — Cita para hoy, a las 11 horas, en Vivaceta 2626.

PARTIDO DEMOCRATA — Cita para mañana a las 11 horas, a la mesa directiva y parlamentarios del partido para tratar sobre la nota del presidente del bloque parlamentario.

JUVENTUD RADICAL 3.a COMUNA — Cita para el martes, a las 19 horas, en Libertad 644 para elegir la mesa directiva de la comuna.

PARTIDO COMUNISTA — Quinta Normal — Realiza concentración hoy a las 9.30 horas.

FRENTE POPULAR — Quinta Normal.—Concentra a sus bases el martes a las 20 horas, en Walker Martínez 102.

CENTRO DEMOCRATICO LOS PROVINCIANOS — Realiza hoy a las 13 horas la manifestación en honor de don Isaías Navarro en Dolores 748.

CLUB SOCIAL DEMOCRATICO JUAN 2.o LOBOS.— Cita para mañana a las 20 horas a sesión extraordinaria. Se encarece la asistencia.

PARTIDO SOCIALISTA — 6.a Comuna Sector Bellavista — Cita a la juventud para mañana en Lillo 400.

A. P. L. DE PROVIDENCIA — Cita para hoy a las 10 horas en

PARTIDO COMUNISTA.— Primera Comuna — Cita a reunión de dirigentes de base para hoy a las 10 horas en Bandera 323.

PARTIDO COMUNISTA — 4.a Comuna.—Cita para hoy, a las 10 horas, en General Velásquez 119.

PARTIDO SOCIALISTA.— Seccional Pablo Iglesias. 3.a Comuna. —Efectuará el martes a las 20.30 horas una concentración y comicio en Romero esquina de Esmeranza como acto preparatorio del homenaje del 25.

PARTIDO DEMOCRATICO QUINTA NORMAL — Cita a junta general para hoy a las 15 horas.

PARTIDO COMUNISTA.— Comité de barrio 10.a Comuna.— Cita para mañana a las 20.30 horas en Carmen 1446.

ASAMBLEA RADICAL DE CONCHALI — Cita a junta general para hoy a las 10 horas a la comisión de disciplina en Independencia 3262.

PARTIDO SOCIALISTA — Seccional Pablo Iglesias.— Cita para mañana a las 21 horas, en Solomayor 63.

JUVENTUD RADICAL— 4.a Comuna — Cita para el martes a las 21 horas, en Avenida General Velásquez 119.

CENTRO DEMOCRATA ZENON TORREALBA

Se reunió el Centro Demócrata "Zenón Torrealba" en sesión de Directorio, bajo la Presidencia del titular, diputado Pedro Cárdenas Núñez y Vice Pedro Olmedo Olmedo; con asistencia de los Directores: Carlos Haffemann Stapourg, Daniel 2.o Sáez González, Carlos Zamorano Moran, Florencio Jorquera Muñoz, Lidio Ramírez Guzman, Augusto Raposo Latapiat. Actuó de Secretario el titular Germán Fuenzalida Espinoza.

Se dió cuenta de la enfermedad del Director señor Fidel Rodríguez Núñez, que se encuentra hospitalizado en el Hospital Militar, pieza N.o 151 y se acordó prestarle toda atención y consideró como asistente a las reuniones.

Se consideró y se aplaudió la labor de la Comisión proyecto reajuste de sueldo de la Agrupación de Santiago, que ha tenido completo éxito celebrando asamblea con un número superior a cuatrocientos adherentes.

Se designaron las siguientes comisiones en conformidad a los Estatutos y Reglamentos:

Propaganda política y prensa.— Diputado Pedro Cárdenas Núñez, Clodomiro Figueroa Ponce, Carlos Haffemann Stapourg, Vicent Adrián Villajobos, Fernando Barra Paredes, Julio Velasco González y Carlos Acosta Abalos.

Biblioteca.— David Gaete Astorga, Serafín Soto Rodríguez y Germán Fuenzalida Espinosa.

Asistencia social.— Pedro Olmedo Olmedo, Luis Ibarra Moreno, Roberto Lémus, Carlos Millacari Lira y José Gregorio Flores.

Fiestas, excursiones y deportes. —Carlos Zamorano Moran, Angel Leiva Pizarro, Eugenio Silva Ponce, Humberto Pino Pino, Humberto Romo Cádiz.

Calificadora de socios.— Carlos Haffemann Stapourg, Domingo González Uribe, Florencio Jorquera Munoz, Daniel 2.o Sáez González y Fidel Rodriguez Núñez.

Disciplina.— Pedro Olmedo Olmedo, Eugenio Silva Ponce, Augusto Raposo Latapiat, Alejandro Serrano Lecaros y Federico Jacques.

Organización social mutua sindical y cooperativista.— Serafín Soto Rodriguez, Lidio Ramirez Guzman, Pedro Olmedo Olmedo, Daniel 2.o Sáez González y Domingo Gonzalez Uribe.

Todas estas comisiones designadas se constituirán el sábado 28 del presente a las 15.30 horas en el local del Partido, Puente N.o 682.

Dias de sesiones.— Se ratificó el acuerdo de celebrar sesiones del Directorio los días sábados a las 19.30 horas.

Promesa de estilo.— Asumieron los cargos para los cuales habían sido elegidos y prestaron la promesa de estilo los Directores Carlos Zamorano Moran, Fernando Barra Paredes y Serafín Soto Rodriguez. Este último asumió el cargo de Secretario.

El Director señor Lidio Ramirez Guzmán inició debate político a raiz del ingreso del Partido a la Combinacin del Frente Popular y se acordó continuar la sesión y en espera de las resoluciones que tomará la dirigente máxima del Partido.

CENTRO DEMOCRATICO DE ESTUDIOS SOCIALES

Este Centro del Partido Democrático eligió en una de sus últimas sesiones al Directorio que regirá sus destinos por un nuevo período reglamentario.

Se nombró por aclamación a don Leonidas Leytón como Presidente; a don Moisés Hormazábal, como Vicepresidente; Secretario de actas, a don Manuel Bustamante; Secretario de Prensa, a don Juan Sandoval; Tesorero, a don Luis Castillo y Protesorero, a don Héctor Urbina.

Comisión Mixta sesiona mañana a las 16 horas

Ha sido citada con debida oportunidad

INFORMACION INEXACTA

A propósito de una información publicada por un diario de la tarde, conversamos ayer con el presidente de la Comisión Mixta de Presupuestos, supuesto senador don Eduardo Bravo.

El senador señor Bravo nos expresó que tal información carecía totalmente de fundamento ya que la Comisión Mixta ha sido citada con su debida oportunidad y debe reunirse mañana a las 16 horas.

Nos agregó que todo lo que se dijera en contrario era falso y que no existía ningún antecedente que permita creer que la Comisión Mixta de Presupuestos sesionará a la hora o postergado la reunión en referencia.

MANIFESTACION EN HONOR DE DON LUIS GALDAMES

Con motivo de haber sido elegido delegado ante la Junta Central Radical por el tercer distrito, don Luis Galdames será objeto de una manifestación de los rádicos del tercer distrito que le ofrecen.

Especialmente invitado asistirá el señor Ministro de Educación don Rudecindo Ortega, distinguidas personalidades del radicalismo, como asimismo parlamentarios.

El comité que tiene a su cargo este homenaje público y que preside don Joaquín Morales nos encarga hacer presente a los adherentes, que este almuerzo se servirá en el parque de las Escuelas Recreativas, ubicado en la Gran Avenida, paradero N.o 12, a las 12.30 horas.

PARTIDO SOCIALISTA

SECCIONAL INDEPENDENCIA.— En ampliado de militantes se eligió el mismo secretariado seccional con la representación del sector Bravo por el Regional. El sr. Bravo dejo sin derecho a voto a 20 militantes nuevos.

El Secretariado quedó constituido así:

Secretario Seccional: Lorenzo Azún.

Cultura: Fernando Oyarce.

Sindical: Armando Alvea.

Control: Paúl Díaz.

Finanzas: Luis Soto.

Actas, Prensa y Correspondencia: Jaime Escuña.

Agitacion y Propaganda: Enrique Salas.

FEDERACION JUVENTUD SOCIALISTA

COMISION REORGANIZADORA DE LA REGION DE SANTIAGO

Por encargo del Comité Central de la Federacion de la Juventud Socialista, en la noche de ayer se reorganizo la Seccional 8.a Comuna Universidad. Héctor Barreto de Santiago. Se eligió una Directiva provisoria encabezada por el C. Homero López en el puesto de Secretario Seccional por acuerdo de la mayoria de los militantes asistentes, se fija un plazo de 4 dias a contar desde el lunes próximo para el nuevo refichamento de la Seccional quedando al margen de la organización todos aquellos que no reconozcan filas en ese espacio de tiempo, en el local de Delicias 1675.

Se postergo Congreso Regional.— Ayer celebró reunión el Comité provisorio que dirige la región de Santiago, acordando postergar el Congreso Regional que debiera realizase en este mes. Se ha fijado como fecha los dias 11 y 12 de noviembre próximo.

Jira de los integrantes del Comité Regional de Santiago.— Durante los dias sábado y domingo y en el curso de la semana, se procederá a visitar las 8 seccionales dando a conocer la tabla del próximo Congreso, y solucionando todos los detalles de organización que pudieran presentarse.

D. RAMON OLAVE FUE ELEGIDO PRESIDENTE DE ING. AGRONOMOS

La Asociación de Ingenieros Agrónomos acaba de elegir su primera mesa directiva, la cual ha quedado constituída en la siguiente forma: presidente, don Ramon Olave Acuña; vicepresidentes, don Ernesto Valenzuela Basterrica y don Enrique Morel Leshie; secretario general, don Julio Chacón del Campo; tesorero, don Fernando Mujica; prosecretario, don Gustavo Saravia; directores, los señores Cárlos Henríquez, Carlos Fuenzalida, Victor Robinovich, Ernesto Maldonado, Germán Greve, Ignacio Herrera, Tomás Godoy, Oscar Garrido, Vicente Valdivia y Ernesto Prieto.

En esta sesión se acordó celebrar los 1.os y 3.os viernes de cada mes, a las 22 horas, a excepción del viernes 3 de noviembre, en que la sesión se efectuará a las 20, para concurrir en seguida a una comida que se efectuará en honor del nuevo directorio.

Entre las materias tratadas en esta ocasión, figuró el envío al extranjero de agrónomos especializados.

EMBAJADOR Sr. COHEN LLEGARA EL MARTES 24

En el vapor "Santa Lucía" que llega el martes a Valparaíso, es esperado el Embajador de Chile en Bolivia, don Benjamín Cohen, quien viene de regreso de Paz, más, después de participar en la Conferencia de Cancilleres celebrada recientemente en esa ciudad.

JARA

LA GRAN LIQUIDACIÓN ANUAL de PRIMAVERA

SE INICIA EL LÚNES 23

CONSIDERABLES REBAJAS

SECCION LANAS
IMPORTADOS

GENEROS de lana un color, ancho 0.90 cm. antes $ 25, ahora, $ 17.80

GENEROS de lana un color, ancho 0.90 cm antes $ 39.80 ahora, $ 29.80

GENEROS de fantasia ancho 130 cm. $ 59.80, ahora, $ 29.80

GENEROS de lana fantasia, ancho 140 cm. antes $ 69.80 ahora $ 39.80

GENEROS de fantasia, ancho 140 cm, antes $ 79 ahora, $ 49.80

GENEROS de fantasia, ancho 140 cm, antes $ 85, ahora, $ 59.80

ESCOCES algodón lindos colores, 100 cm. $ 14.80 ahora $ 9.80

SEDAS de fantasia lindos colores para vestidos, desde $ 24.80

SEDAS JAQUART colores de moda para vestidos, desde $ 29.80

SEDAS importadas, 100 cm, valor de $ 120, ahora, $ 49.80

JERSEY de seda para forros 125 cm valor de 15, ahora, $ 7.80

CREPE de seda a florcitas para ropa interior desde $ 27.80

SECCION ADORNOS

CINTAS de seda para tirantes, desde $ 0.40

FANTASIA para sombreros, desde $ 1.90

FLORES, desde $ 9.80

VELOS de seda para sombreros, desde. $ 12.80

GUANTES de hilo de color, desde $ 6.90

GUANTES de gamuza alg. blanco, desde $ 9.80

GUANTES de gamuza blanco, y Patito, desde, $ 12.80

SECCION LENCERIA

ZOQUETES mercerizados desde, $ 3.20

MEDIAS finas de seda para señoras, desde, $ 17.50

MEDIAS finas de hilo para señoras, desde $ 16.50

BABEROS de piqué fantasía, a de, $ 2.20

DELANTALES alg. fantasía con pecheras, para señoras, a $ 4.80

DELANTALES blancos con pechera, para servicio, a $ 9.80

DELANTALES fantasía para niñitas, a $ 5.50

MAMELUCOS brin para niños, a $ 5.90

CALZONES jersey 1/2 hilo con puños, para señoras, desde $ 9.80

CALZONES jersey seda forma cuadro, para señoras, desde, $ 9.80

CALZONES jersey seda con pupos, para señoras, desde, $ 12.80

CAMISAS día jersey, algodón para, señoras, desde. $ 8.90

CAMISAS día jersey seda, para señoras, desde, $ 14.80

COMBINACIONES seda con pequeñas fallas, para señoras, desde, $ 14.80

CAMISAS noche jersey algodón, para señoras, desde, $ 16.80.

CAMISAS noche jersey algodón, para señoras, $ 36.80

FAJAS elásticas finas, para señoras, desde, $ 29.80

CALZONES de goma para guaguas, desde, $ 6.90

BLANCO

PAÑUELOS fantasía para niños, desde, $ 1.20

PAÑUELOS fantasía para señoras, desde, $ 1.90

PAÑUELOS blancos para caballeros, desde, $ 1.80

GUANTES para fricciones, desde, $ 2.40

SERVILLETAS para niños, desde, $ 1.90

TOALLAS esponja blancas, desde $ 7.90

FUNDAS para almohadas, desde, $ 7.80

CREA cruda para sábanas, desde, $ 8.90

DELANTALES para mozos, desde $ 8.80

COTI listado para colchones, desde, $ 13.80

DAMASCO fantasía para manteles, desde, $ 18.40

SERVILLETAS granité para té, la 1/2 docena, a $ 11.80

TAPICERIA

CRETONAS, mt. desde, $ 8.90

REPS listados, mt. desde, $ 19.—

GENEROS fantasia especiales para cortinas, $ 23.—

POPELINAS de seda, desde, $ 39.—

PAPELES PINTADOS
IMPORTADOS

Antes de la llegada del nuevo surtido, realizamos los surtidos que quedan, desde $ 3.90 el rollo.

PROVINCIAS

Se despachan pedidos a provincias contra-reembolso a partir de $ 50.

MUZARD

A los Democráticos de la Prov. de Santiago

Por orden de la Junta Ejecutiva del Partido, todos los militantes de las Agrupaciones Democráticas de la Provincia de Santiago, con sus directivas departamentales, comunales, seccionales, directivas de centros de propaganda y grupos juveniles, con sus estandartes y motes alusivos al acto, deben presentarse el 25 de octubre en curso, a las 16 horas, en el local del Partido: Santo Domingo 1277, con el fin de asistir a la Gran Concentración y Desfile de conmemoración del primer aniversario del triunfo del Frente Popular.

Se pasará lista a los concurrentes y se sancionará la inasistencia.

LA COMISION ORGANIZADORA.

LOCAL

para industria, edificado, compro o arriendo, mas o menos 1,500 metros.

Teléfono 89574.

Providencia, Ñuñoa y Las Condes

Reavalúo de los bienes raices

Este mes debe usted presentar la hoja declaratoria de su propiedad.—Encargue este trámite a:

CARLOS OSSANDON G.,

BANDERA N.o 168

LA INICIACION del GRAN RODEO NACIONAL OFRECIO EXTRAORDINARIO ESPECTACULO

LOS COMPETIDORES QUE PARTICIPARON EN LA ELIMINATORIA DE AYER TARDE, LUCIERON MAGNIFICAS CONDICIONES Y DIERON A LOS MILES DE ESPECTADORES OCASION DE ADMIRAR FAENA EMOCIONANTE

EL CONCURSO HIPICO FUE PRESENCIADO POR GRAN CONCURRENCIA, LA QUE APLAUDIO ENTUSIASTAMENTE A DOS JINETES DE 10 Y 11 AÑOS, QUE VENCIERON A EXCELENTES JINETES EN UNA COMPETENCIA

ESTA TARDE CONTINUA DESARROLLANDOSE EL RODEO NACIONAL

MILES DE ESPECTADORES RODEARON AYER LA "MEDIALUNA"

El rodeo es un espectáculo que sacude apatías y apasiona al público, que ve en él la magnífica exteriorización de lo típico nuestro.

Miles de espectadores rodearon ayer la media luna de la Quinta Normal para presenciar la actuación de los mejores jinetes de nuestro país, en espera de una justa emocionante, y en verdad que no salieron defraudados en sus expectativas. Se vió destreza, músculo y valentía en una competencia que dejará gratos recuerdos en los amantes a estos torneos tan criollos y tan típicos.

Miles de espectadores se dieron cita en la tarde de ayer en el local de la Sociedad Nacional de Agricultura en la Quinta Normal, atraídos por la noticia de la iniciación del Gran Rodeo Nacional y del Concurso Hípico, números que cuentan con entusiastas admiradores y que siempre ponen la nota de mayor atracción en los espectáculos que se presentan conjuntamente con la Exposición de Animales.

A las 15 horas las avenidas del local de la Exposición se veían extraordinariamente concurridas, y tanto las localidades que rodean la pista central como la media luna se encontraban ocupadas en su totalidad por un público entusiasta que no deseaba perder detalles de los concursos que se desarrollaban.

SE INICIA EL RODEO

Poco antes de las 15 horas se ultimaron los preparativos para la iniciación del rodeo. En esos momentos se encontraba en las diversas localidades de la media luna un público superior a ocho mil personas.

Instalados los miembros del jurado, entre los que distinguimos al Subcomisario del rodeo, señor Juan Rivas; el capataz, señor Edmundo Moller dió la señal de iniciación de esta justa, que empezó con el desfile de los participantes, que eran más o menos 30 parejas.

Este desfile fué seguido con gran interés por el público, haciéndose comentarios sobre la tenida de los competidores que lucían hermosos chamantos y magníficos aperos. También cabalgaduras, seleccionada entre escogidos caballares chilenos merecieron elogiosas apreciaciones de los espectadores. A numerosos competidores, ya conocidos por su notable actuación en otros torneos similares, el público los hizo objeto de aplausos y se escucharon algunas frases de estímulo para los favoritos de los concurrentes.

La presentación de los participantes causó excelente impresión, y desde su aparición en el redondel de la media luna todo el público se apresto para presenciar una justa emocionante y reñida

UNA FAENA EXTRAORDINARIA

Sorteada la presentación de los competidores fueron sucesivamente actuando en el redondel de la media luna los mejores jinetes de las distintas zonas del país.

Fué un espectáculo extraordinario. La presentación de este número típico de nuestras labores campesinas dejo satisfecho al más exigente y entendido de los concurrentes. Fué una fiesta de la destreza, de la habilidad y el músculo. Los mas estupendos jinetes de nuestros campos, presentaron ayer una faena magnífica, quedando de manifiesto también la alta calidad de los caballares nacionales, que mostraron docilidad y fortaleza sorprendentes.

Viejos espectadores de torneos de esta naturaleza manifestaron ayer, en forma unanime, que el rodeo que presenciaron había sido uno de los mejores de muchos años a esta part. Esta impresión adelanta desde ya las características que tendrá la competencia de la tarde de hoy y la disputa del Champion, que se efectuará mañana, entre las parejas seleccionadas

Hecho el recuento de los puntos otorgados por los jurados en cada una de sus actuaciones, se clasificó en el primer lugar la pareja formada por los señores Urrutia y Quiroga, de Los Andes, que obtuvo 20 puntos, obteniendo el segundo una pareja de esta capital, de la cual formaba parte el conocido jinete Pedro Juan Espinoza, pareja que alcanzó 13 puntos en la clasificación final.

EL CONCURSO HIPICO

A las 14.30 horas se dió comienzo en la pista central del local de la Exposición al concurso hípico organizado por el Santiago Paperchase Club.

En la realización de este concurso se observó una encomiable organización, lo que permitió que, a pesar del gran número de inscritos en cada prueba, la competencia terminara antes de las 18.30 horas.

Damos a continuación el resultado de las diversas pruebas:

Primera prueba: para caballos no ganadores en otros concursos. 38 participantes.

Primer premio: Sociedad Nacional de Agricultura

2o. Señor Arturo Grez, del P. S. C., en Pegazo, 0 falta, 42 1/5.

Tercer premio: Jacquard y Pérez

Cap. Luis Pérez, Esc. Militar, en Charrabata, 0 falta, 42 2/5.

Cuarto premio: Cooperativa Agrícola Lechera

Tte. Rafael de la Cuadra, Reg. Cazadores, en Cuco, 1 falta, 38 1/5.

Segunda prueba: Parejas al Azar. 23 participantes.

Primer Premio: Cía. Chilena de Electricidad

Señor Arturo Grez, del Santiago Paperchase, en Pegazo, con 26 saltos.

Señor Arturo León, del Santiago Paperchase, en Wottam, con 26 saltos.

Segundo premio: Feria La Rural

Tte. Julio Donoso, Reg. Cazadores, en Natita, con 24 saltos.

Tte. Eduardo Opazo, Reg. Cazadores, en Tolomiro, con 24 saltos.

Tercer premio: Central de Leche

Capitán Luis Pérez, Escuela Militar, en Charrabata, con 18 saltos.

Tte. Claudio Prá, Escuela Militar, en Buda, con 18 saltos.

Tercera prueba: Verticales. Prueba completa Saavedra Bénard S. A. C. 29 participantes.

Primer premio, señor Arturo Grez, en Pegazo, del Santiago Paperchase.

Segundo premio, Donald Campbell, en Moro, del Santiago Paperchase.

Tercer premio, Tte. Rafael de la Cuadra, en Alzanés, Reg. Cazadores.

En esta prueba los tres ganadores debieron salvar obstáculos a 1.40 metro y constaba de cinco verticales a diez metros de distancia uno de otro.

ACTUACION DE PEQUEÑOS JINETES

El numeroso público que presenció el concurso hípico hizo objeto de demostraciones de simpatía a los pequeños participantes del Santiago Paperchase Club, Arturo Grez, de 11 años, Donald Campbell, de 10 y Ricardo Lathrop, de 15 quienes hicieron una brava competencia a los mejores jinetes de nuestra capital. Los dos primeros ocuparon el 1.o y 2.o puestos en la prueba de tranqueros, salvando el mayor número de obstáculos.

BAILE EN EL CASINO

Terminados el rodeo y el concurso hípico, los concurrentes se trasladaron al casino donde tuvieron oportunidad de escuchar a un conjunto de "cantores" criollos, que también habían amenizado el desarrollo del rodeo.

Una buena orquesta tocó escogidas piezas de música típica y bailable, completándose en esta forma el novedoso espectáculo que se presenta en la Exposición Anual de la Sociedad Nacional de Agricultura

MAÑANA SE DISPUTARA EL CHAMPION

Entre las parejas seleccionadas en los rodeos de ayer y de hoy se disputará mañana el Premio Champion, que tiene como estímulo un trofeo donado por S. E. el Presidente de la República.

Además se disputarán los valiosos premios obsequiados por el Ministro de Agricultura y entidades de fomento agrícola.

"ATAJADA" QUE COSECHO ABUNDANTES APLAUSOS

Buenas "atajadas" se vieron en la medialuna de la Quinta Normal. Viejos conocidos que han lucido su destreza en todos los redondeles de la zona central y sur, se superaron ayer tras el aliciente de alcanzar el Champion del presente año.

En esta fotografía vemos una "atajada" que recogió abundantes y merecidos aplausos de la concurrencia.

LAS MEJORES AMAZONAS TOMAN PARTE EN EL CONCURSO DE HOY

Seguirá desarrollándose el Concurso Hípico y se disputará la serie más difícil del Gran Rodeo Nacional

Hoy, a las 14.30 horas, continuará desarrollándose el Concurso Hípico, figurando como número inicial la prueba para jinetes civiles, montando caballos pertenecientes a sus propias instituciones, y la prueba de potencia para todo competidor.

Finalizará este torneo con la más interesante de las pruebas, la de Damas, en la que tomarán parte las mejores aficionadas "amazonas", destacándose la señora Luisa Zanetta de Franzani, que montará a Chieng Li, la señorita Clemencia Torretti, en José Pepe, y las señoritas Anita Maier y Katte Hasse.

A la misma hora se iniciará la disputa de la serie más difícil del Rodeo Nacional, serie en la que se encuentran anotados varios jinetes que han tenido lucida actuación, clasificándose en lugares de preferencia en torneos anteriores.

"COLLERA" EN PLENA LABOR DURANTE LA COMPETENCIA

La novillada que salió ayer a la medialuna de la Quinta Normal puede calificarse como excelente. Se notó que había sido bien escogida, con el propósito de ofrecer espectáculo.

La fotografía nos muestra a una "collera" en plena labor preparando la "atajada". El novillo ha salido esquivo y trata de irse al centro del redondel, mientras uno de los integrantes de la pareja trata de cerrarle el paso.

SE REALIZAN LAS ASPIRACIONES DE LA SOCIEDAD NACIONAL DE MINERIA

Acuerdos relacionados con la fundición de minerales. — Breve reseña de la sesión del Consejo General

Con una asistencia extraordinaria, se reunió el Consejo Directivo de la Sociedad Nacional de Minería, presidido por don Hernán Videla Lira, y a objeto de preocuparse especialmente del acuerdo último de la Corporación de Fomento a la Producción, en el sentido de ir de inmediato al establecimiento de la fundición nacional de minerales.

Se recordó que la Sociedad ha luchado mucho tiempo por obtener la implantación de la fundición, haciéndose eco del sentir general de los mineros y en la convicción de que, realizar esta medida, constituye, sin duda, un paso decisivo en favor de la minería nacional.

Se tomó el acuerdo de dirigirse al señor presidente de la Corporación de Fomento, para felicitarlo calurosamente por su clara concepción de los problemas mineros, manifestada especialmente por el acuerdo que se refiere al establecimiento de la fundición de minerales.

Para la Sociedad Nacional de Minería ha significado una satisfacción muy honda el acuerdo que venimos comentando, que ha llenado de júbilo a los mineros, que dedican sus mejores esfuerzos a esta industria.

Se deliberó, también, en la sesión del Consejo Directivo de la Sociedad Nacional de Minería, que venimos comentando, acerca de las inversiones que efectuará la Corporación de Fomento a la Producción, con motivo del desarrollo del plan de acción inmediata para ayudar a la minería, estimándose que la distribución de los fondos consultados ha de ser equitativa, en el sentido de considerar las necesidades efectivas de las distintas Provincias mineras de la zona Norte.

El presidente de la Sociedad se refirió a las nuevas gestiones de la Mesa Directiva y en especial a las conversaciones sostenidas con el señor Ministro de Hacienda para pedirle la implantación del dólar o divisa especial para la minería, en atención a que se han acumulado ya los antecedentes necesarios para demostrar que este dólar constituye una medida indispensable de tomar, si se quiere proteger debidamente los intereses de la industria minera.

Se acordó dejar constancia de la complacencia con que se ha comprobado en los círculos mineros la buena disposición del señor Ministro de Hacienda para preocuparse de solucionar el problema ya indicado del dólar minero, y de la comprensión que ha habido de su parte para considerar la situación creada con motivo del aumento de los costos derivados de alzas de salarios y de los materiales que consume la minería.

Finalmente, después de tratar diversas materias de interés, el Consejo Directivo, al considerar las necesidades de la Provincia de Coquimbo, acordó recomendar a la Corporación de Fomento el estudio de una fundición pirítica que se ubicaría en Guayacán, aparte de la instalación de plantas de concentración de carácter regional, para satisfacer otras necesidades de la misma provincia.

EPILEPSIA
Histerismo Palpitaciones, Convulsiones, remedia
EPILINA.
Eficiente cerebral bromurado)

VELADA EN HONOR DEL PRESIDENTE DE LA REPUBLICA

La noticia del próximo festival gratuito del Departamento de Extensión Cultural del Ministerio del Trabajo, a realizarse en el Teatro Esmeralda, el viernes 27, a las 21.30 horas, ha despertado amplio y justificado entusiasmo.

A esta reunión cultural y artística asistirá S. E. el Presidente de la República, Excmo. señor Aguirre Cerda, en cuyo honor se realizará el acto; el Ministro del Trabajo, don Antonio Poupin; diversos Secretarios de Estado; miembros del Cuerpo Diplomático; Parlamentarios; jefes de Servicios Públicos; dirigentes de organizaciones sociales y obreros en general.

Desde mañana lunes, las instituciones y personales obreros y de empleados del comercio y la industria podrán solicitar entradas gratuitas en el Departamento Cultural del Ministerio del Trabajo, en su Sección de Espectáculos, señores René Hurtado Borne y Matías Soto Aguilar y Sección Gremial y de Propaganda, señor Serafín Soto P.

SOBRE CONFERENCIA DE PANAMA SE TRATÓ AYER

Ayer a mediodía se realizó una reunión en la Cancillería, a la que concurrieron los Ministros de Relaciones Exteriores, señor Abraham Ortega; de Hacienda, señor Roberto Wachholtz; de Defensa, señor Guillermo Labarca, y el presidente de la delegación chilena a la Conferencia de Cancilleres de Panamá, señor Manuel Bianchi Gundián.

El señor Bianchi Gundián, explicó detenidamente todo lo tratado en aquella conferencia y que tiene relación con los Ministerios nombrados.

Dió detalles de los asuntos económicos tratados y los que se relacionaron con la defensa nacional de los países panamericanos, a los Ministros de Hacienda y de Defensa, respectivamente.

EL INTENDENTE INAUGURO UN TRAMO PAVIMENTADO DEL CAMINO A P. ALTO

Al acto asistieron los Alcaldes de San Miguel y Casablanca, el Director General de Pavimentación, funcionarios de la Intendencia y numeroso público

El Intendente corta la cinta, entregando el camino al servicio público.

A las 11.30 horas de ayer, el Intendente de la Provincia, don Augusto Rivera Parga inauguró el camino pavimentado de Santiago a Puente Alto, en el tramo correspondiente a la Comuna de San Miguel.

Al acto de inauguración asistieron el Director General de Pavimentación don Carlos Llona Reyes; el Subdirector, don Alberto Fernández; el Alcalde de San Miguel, don Juan Aravena; de Casablanca, don Jorge Larraín; el secretario privado del Intendente, don Sigisfredo Jorquera R., y funcionarios de la Intendencia, y de la Dirección General de Pavimentación, vecinos y numeroso público.

Dos cuadras al Sur de la Aguada, y al término de la pavimentación que se inauguraba, se levantaron dos arcos de triunfo, y el camino se encontraba totalmente embanderado.

Después de recorrer la parte pavimentada y de cortar el Intendente las serpentinas que entrelazadas impedían la pasada de los vehículos, declarando inaugurado el camino, los asistentes, invitados por el Alcalde de San Miguel, se internaron en el fundo la Castrina hasta el lugar denominado el Tranque, donde se les sirvió un cocktail.

Usaron de la palabra, el Director General de Pavimentación don Carlos Llona R., el Intendente de la Provincia don Augusto Rivera Parga, quien se refirió al alto significado que la reciente inauguración tenía para el progreso de la provincia, y el Alcalde de San Miguel, don Juan Aravena, quien agradeció la cooperación prestada por el señor Intendente en la realización de la pavimentación del camino.

EL GOBIERNO RECONOCE SERVICIOS DEL GDTE. Sr. AUGUSTO MAGNAN

Con motivo del retiro de las filas del comandante de grupo, señor Augusto Magnán Varas, el Ministro de Defensa Nacional señor Guillermo Labarca, ha enviado a dicho jefe una comunicación, en la cual, a nombre del Gobierno, reconoce los servicios que prestó en la Fuerza Aérea.

El señor Magnán ha contestado dicha comunicación agradeciendo los conceptos del Ministro de Defensa.

FERODO
LA MARCA QUE GARANTIZA CALIDAD
BALATAS PARA FRENOS
DISCOS DE EMBRAGUE
CORREAS PARA VENTILADORES
OFRECE:
FUNDICION LIBERTAD

SALON DE LA SOCIEDAD NACIONAL DE BELLAS ARTES SE CLAUSURO AYER

Al término del acto, al que asistió el Ministro de Educación, don Rudecindo Ortega, se procedió a la repartición de los premio acordados

DISCURSOS

En la tarde de ayer, se llevó a efecto, con asistencia del Ministro de Educación, don Rudecindo Ortega, de los Alcaldes de Providencia y Las Condes, parlamentarios, artistas y numeroso público, la clausura del Salón Nacional de la Sociedad Nacional de Bellas Artes y la repartición de recompensas y certificados de estímulo a los diversos participantes.

Al momento de procederse a la repartición de los premios, usó de la palabra el presidente de la Sociedad, don Pedro Reszka, quien agradeció la generosa cooperación prestada por el Ministro de Educación don Rudecindo Ortega en beneficio de las actividades artísticas del país, obteniendo el financiamiento económico de ellas por el Gobierno.

A continuación, se procedió a la distribución de los premios, otorgándose el de Medalla de Oro a la Escultura "Melodía Inconclusa", del señor Oscar González; Medalla de Plata a sus pinturas de los señores Rudolf Prinzty, Carlos Ossandon, Miguel Venegas y Tomás Resser, Mención Honorífica a la señorita Lucía Marinot, Medalla a la señorita Flor Orrego y numerosos otros premios a los diversos participantes.

Antes de ponerse término al acto, se nombró miembro de honor de la Sociedad Nacional de Bellas Artes al Ministro de Educación, don Rudecindo Ortega.

REUNIONES CIENTIFICAS

SOCIEDAD DE BIOLOGIA DE CHILE —La Sociedad de Biología de Chile, celebrará una importante sesión el martes 24 del presente a las 19 horas, en el local de la Sociedad Médica, con la siguiente tabla.

1a Conferencia: Dr. Keymer: "Factores endocrinos en la patogenia de la toxemia gravídica".

2) Elección del nuevo directorio.

S. E. visitó en la mañana de ayer los hospitales San José y de Carabineros

Los enfermos del primero, le entregaron un memorial de peticiones. — La esposa del Presidente obsequió una cocina y un receptor de radio para el establecimiento

EN LA FABRICA DE MATERIAL DE GUERRA

El Presidente de la República Excmo. señor Pedro Aguirre Cerda, acompañado de su esposa la señora Juana Aguirre de Aguirre Cerda; del Director General de Beneficencia, doctor Javier Castro Oliveira; del Secretario Jefe de la Presidencia, don Humberto Aguirre Doolan, y del Edecan de servicio, comandante Carlos Torres Hevia, visitó en la mañana de ayer el Hospital San José.

El Primer Mandatario fué recibido en el hospital por su Director, el doctor señor Pastene, en cuya compañía visitó las diversas reparticiones del establecimiento, imponiéndose de sus necesidades más urgentes.

El Excmo. señor Aguirre Cerda prometió conseguir fondos para mejorar la alimentación que se proporciona a los enfermos.

Durante la visita, el secretario de la Asociación de Enfermos, señor Luis Olea, entregó al Primer Mandatario un memorial de peticiones, cuyo texto fué acogido por S. E. con especial deferencia. Al hacer entrega de este memorial, el señor Olea pronunció un emocionante discurso, diciendo, entre otras cosas, lo siguiente:

"Antes de cumplirse un año, desde el día de le brillante jornada del 25 de octubre del año pasado, habéis llegado a nuestro hospital, atendiendo un pedido de la Asociación de Enfermos, a cuyo nombre tengo la honra de hablaros, y cumpliendo sin duda, un deseo íntimo de vuestro corazón. Habéis llegado Excmo. señor, en un momento, en que no podía ser más oportuna y conveniente para nosotros, vuestra anhelada visita.

Nos encontramos empeñados en una batalla, para obtener el mejoramiento de nuestras condiciones de vida, como enfermos de tuberculosis, hospitalizados en este establecimiento.

Necesitamos un considerable mejoramiento en nuestra alimentación.

Nuestra Asociación, con profundo conocimiento de causa, ha calculado que a ese respecto solo se podrá considerar medianamente atendida esa urgente necesidad, el día en que se asigne para cada enfermo de este hospital un presupuesto mínimo para alimentación de seis pesos diarios.

Con esto se conseguiría una alimentación al no digna, por lo menos vital para enfermos de tuberculosis.

En seguida se impone un mejoramiento general del material, de cocinas, lavanderías, servicios higiénicos, que son insuficientes y que funcionan en pésimas condiciones.

Se impone la necesidad de proporcionar a la botica del hospital medicamentos que por su calidad estan a la altura de la magnitud de nuestra enfermedad.

Es indispensable la adquisición de un personal secundario idoneo, ya que hay deficiencias graves de parte del actual.

El señor Director General de Beneficencia nos ha prometido atender nuestros deseos y confiamos ampliamente en la palabra que nos ha empeñado el señor don Javier Castro Oliveira.

Pero la experiencia nos ha demostrado que a veces las soluciones de los problemas de interés publico no se satisfacen con la urgencia necesaria.

Tenemos en este hospital, frente a su dirección a un médico activo, bien inspirado y mejor intencionado, en lo que respecta al bienestar de los enfermos, tal es el doctor don Juan Eduardo Pastenes, pero hemos visto que sus mejores esfuerzos chocan en la carencia de medios económicos.

Sin dinero, nada se resuelve. La tuberculosis no es solamente un problema nuestro.

Es uno de los más grande problemas nacionales que habrá de resolver el Gobierno del Frente Popular, que con aplauso unánime, presidis Excmo. señor Aguirre Cerda".

EN EL HOSPITAL DE CARABINEROS

A continuación, el señor Aguirre Cerda se trasladó al Hospital de Carabineros que se encuentra en construcción. Fué recibido en este punto por el Ministro del Interior, don Pedro Enrique Alfonso; el Director de Carabineros, general don Oscar Reeves; el Director de la Escuela de Carabineros, coronel don Aníbal Alvear, representantes de la firma constructora Saa Vial y Cía. y arquitectos de la Caja de Previsión de Carabineros.

El hospital en construcción, será uno de los más modernos establecimientos en su género de la capital, y tendrá capacidad para 250 camas.

El Primer Mandatario recorrió las obras y expresó su deseo de que fueran prontamente terminadas, para lo cual se destinarán los fondos del caso.

A LA FABRICA DE MATERIAL DE GUERRA

Posteriormente, el Excmo. señor Aguirre Cerda, acompañado de su comitiva, se dirigió a la Fábrica de Material de Guerra del Ejército, donde le recibieron el Director interino de los Servicios del Ejército, general don Manuel Urcullu, y el coronel Director de la Fábrica, don Adolfo Millán Iriarte.

Después de visitar las diversas dependencias del establecimiento, imponiéndose de la labor que allí se realiza, el Excmo. señor Aguirre Cerda se retiró a la Presidencia poco antes de mediodía.

Durante su visita a la Fábrica, el coronel director manifestó a S. E. que el establecimiento habrá una cocina especial para el Hospital San José, así como una radio que la esposa del Primer Mandatario, señora Juana Aguirre de Aguirre Cerda, obsequiará al referido hospital para entretenimiento de los enfermos.

OBRAS DE CAMINOS POR VALOR DE $ 5.000.000 HARA M. FOMENTO

En cumplimiento al acuerdo del Consejo de Gabinete de ayer, el Ministro de Fomento don Oscar Schnake, citó a reunión a los señores Director General de Obras Públicas, Director de Caminos e Ingeniero Jefe de la Provincia, con el objeto de dar cumplimiento inmediato a los acuerdos tomados en aquel Consejo sobre el plan de trabajos que deberá iniciarse inmediatamente.

Este plan comprende la inversión de cinco millones de pesos y consulta el mejoramiento de los salarios de los obreros y la ejecución de las siguientes obras, que se harán por administración:

Provincia de Aconcagua: 1) Los Andes a Cuesta de Chacabuco; 2) Los Andes a Puntilla Romeral; 3) Internacional; 4) Longitudinal por la costa. Total $ 750.000.

Provincia de Valparaíso: 1) Puntilla Romeral a Calera; 2) Cuesta de Zapata; 3) Horcón a la Greda. Total: $ 500.000.

Provincia de Santiago: 1) San Antonio a Cartagena 2) Sepultura a San Antonio; 3) Experimental Lo Herrera; 4) Mejoramiento Cuesta de Chacabuco; 5) Bajada al Rapel; 6) Llolleo al Sur; 7) Pavimentación Cuesta Zapata. Total: $ 1.500.000.

Provincia de O'Higgins: 1) Peumo a Idahue; 2 Longitudinal; 3) San Vicente a Rosario por Guacarhue Total: $ 500.000.

Otras obras de mejoramiento: $ 1.700.000.

En el Consejo Nacional de Mujeres.

S. E. el Presidente de la República, don Pedro Aguirre Cerda y su esposa señora Juana Aguirre de Aguirre, en el acto de la inauguración del Centro Femenino del Consejo Nacional de Mujeres, que realzaron ayer con su presencia

ENTREVISTAS DE "LA NACION"

Solamente 626 familias detentan la propiedad del suelo agrícola chileno

"El campesino nuestro es una cosa triste, trigo negro untado de necesidades y de tierra, montón de huesos pardos, ojos que jamás vieron cambiar su horizonte, con una tristeza que sólo despega el alcohol..."

DECLARACIONES DEL SENADOR GROVE

Don Marmaduke Grove V.

En la casa parroquial de San Francisco Solano, he visto a Marmaduke Grove. El flamante consejero de la Embajada de Chile en el Vaticano, presbítero Guillermo Viviani, nos acerca con su habitual ponderación y su discreta sabiduría. Estamos rodeados de imágenes sagradas y de un Cristo que mira mansamente nuestro orgullo de ceniza. Las palabras se afelpan en la amplitud de la sala.

Los tres barajamos preguntas y contestaciones cargadas de sugerencias. La cara con nariz cesárea que me mira, habla de los problemas chilenos con ardor, con simpatía. Todo el hombre está frente a mí. Siento lo enérgico de su existencia y el heroico temple de su carácter. Su actitud es correcta y firme, su voz sonora y de claro timbre. Me comunica sus pensamientos sin reservas. En sus ojos de acero la luz se hace aguda y penetrante. Está atravesado de entusiasmo, de decisión, de valor. Sabe que está en el centro de un movimiento cuyas proyecciones apenas podemos vislumbrar.

—He leído su proyecto de reforma agraria, en la revista Chile, le digo deseosa de apretar el ritmo de nuestra entrevista.

—Busco la solución de un asunto quemante, me expresa con la boca llena de citas y de recuerdos. Persigo un ajuste equitativo. He dicho que 626 familias tienen más de la mitad del suelo agrícola nacional. No crea que patrocino el despojo, nada de eso. He articulado mi deseo de mejoramiento, de manera que se conserven, por sus dueños, los predios que se trabajan bien desde el punto de vista técnico: los que pertenecen a menores incapacitados, viudas o fundaciones cuyo título exija la conservación de sus tierras como requisito de subsistencia.

—¿Programa que encauce por vía evolutiva, verdad, sin conmociones radicales y más bien con vistas a la colaboración de todas las fuerzas económicas?

—Si los ingenieros usan tranques, me contesta, para evitar que los ríos crecidos destruyan los valles o las llanuras, por qué no hemos de aplicar dispositivos racionales que nos eviten la calamidad de choques terribles? Sé de ricos propietarios que no saben lo que es el abuso, que valoran el trabajo de sus inquilinos, que les facilitan su tarea y dulcifican sus quebrantos; pero, créame, los dedos de la mano me sobran. La mayoría está aferrada a sus privilegios. En la historia se lucha a menudo contra el privilegio de unos pocos. A veces son reyes y se llaman Isabel y Fernando de España o Luis XI de Francia: a veces es un civil audaz y se llama Cardenal Cisneros; a veces es un civil audaz y se llama Cronwell.

La tierra está ceñida de caminos y por ella somos simples transeúntes. Si usted viera la verdadera imagen del campo... no el campo de los poetas, manchado de sombrillas verdes, con sus moños rosas y un sol que se duerme en la sierra... El campesino nuestro es una cosa triste, trigo negro untado de necesidades y de tierra, montón de huesos pardos, ojos que jamás vieron cambiar su horizonte, con una tristeza que sólo despega el alcohol... Es como para hacer el poema de la carne vencida. Hasta los niños... en lugar de miradas turbias y piel de tierra... Ud. sabe que mi proyecto es únicamente humano.

—He visto que contempla toda una escala de expropiaciones, pagaderas con bonos del Estado.

—Contemplo el derecho sin voy contra el abuso, la injusticia, contra la ceguera de los que usufructúan la riqueza de Chile, en detrimento del progreso y grandeza de la nación.

—¿Su partido tiene ambiente nacional?

Le relumbran sus pupilas y me dice atropellando el escaso tiempo de que disponemos:

—Desde Arica a Punta Arenas. Mis conferencias agrupan masas que llevan nuestra bandera un deseo único de justicia. Creo que soy el que más se ha atrevido con ellas, al gritarles que no quiero ladrones ni borrachos en nuestras filas. Eso sí, todo Chile está conmovido por las palabras sencillas que le dirijo. Recuerdo que a Valdivia llegué una vez con una lluvia terrible. El agua arrugaba más la cara de la montaña y el mar tiraba su borrón de niebla sobre el horizonte. La gente lo desafió todo por oírme y el clamor que subía de la muchedumbre me parecía la música militar de mis cuarteles.

Para mí, movilizar al pueblo es algo que está dentro de mi práctica profesional. Dispongo la maniobra como antes la disponía con mis reclutas. Además, la costumbre de manejar hombres me aleja de soluciones bruscas. El problema social lo siento como un problema vivo, como una realidad cargada de sangre, de alma, de espíritu.

Me quedo con sus últimas palabras y pienso que este chileno de estirpe irlandesa es hombre de llevar adelante sus ideas y de llevarlas con el máximo de tensión y de coraje.

Julio García Games.

COMITES DE NAVIDAD DE PROVINCIAS DEBEN ATENDER SUS JURISDICCIONES

El Comité Central concretará su acción a la capital. — Los repartos de juguetes en Santiago deberán hacerse simultáneamente

OFRECIMIENTO DE COOPERACION

El Comité Organizador de las Fiestas de Navidad de los niños Pobres ha recibido sumerosas comunicaciones de diversas ciudades de provincias, en las que se da cuenta de la constitución de los Comités locales y del comienzo de las actividades de éstos destinadas a celebrar las festividades de la Pascua próxima con un programa de repartos de juguetes idéntico al que será desarrollado en la capital.

Los Comités locales están formados por las autoridades de las respectivas ciudades, Intendentes, Gobernadores y Alcaldes, con la cooperación de representantes del comercio y de la industria, del profesorado, damas y caballeros de buena voluntad, etc., quienes han comprendido en todo su alcance la noble iniciativa de la esposa de S. E. el Presidente de la República.

INSTRUCCIONES

Se nos encarga hacer presente a estos comités de provincias que, aparte de dar cuenta de sus actividades al Comité Central de Santiago, están autorizados para actuar independientemente, de acuerdo con sus propias iniciativas, en el propósito de solicitar la cooperación de los vecinos, organizando actos de beneficio destinados a reunir fondos que se invertirán en los repartos de juguetes a los niños de la localidad.

El Comité de Santiago está empeñado en financiar los repartos de Navidad en esta ciudad, siendo materialmente imposible que a su vez se encargue de hacer envíos a provincias, ya que se han constituido los Comités en todas las ciudades del país, precisamente, para que se encarguen de actividades similares al de la capital, reuniendo fondos entre los vecinos de buena voluntad para costear sus propios repartos de juguetes.

REPARTOS SIMULTANEOS

Se ha decidido que el reparto a los escolares de Santiago se verifique en la mañana del día 24 de diciembre a las 10 horas, simultáneamente en todas las escuelas. Con la debida anticipación, los escolares serán inscritos por el profesorado de las escuelas, recibiendo un cupón o vale que será canjeado por los obsequios que se tendrá preparados.

Aparte de esto, en diversos sitios que se señalarán con anticipación se reunirá a los niños no escolares de los barrios, el mismo día y a la misma hora, quienes recibirán allí sus obsequios, previa presentación igualmente de los cupones o vales que les serán repartidos también en las escuelas. Se ha considerado que esto deberá hacerse exactamente a la misma hora para no producir la doble concurrencia de niños escolares a los repartos destinados a muchachitos indigentes de barrios.

El Comité ha considerado también que numerosas instituciones particulares, como ser de Cajas u organismos de beneficencia, debieran realizar sus repartos en la mañana del día 24, a la misma hora evitando así que sus niños beneficiados acudan a retirar un juguete u obsequio que de este modo sería restado a otros verdaderamente necesitados. En este sentido se nos ha pedido hacer un pedido especial a los organizadores de otras fiestas o repartos de juguetes, pues solamente realizando todas ellas a la misma hora del mismo día se logrará que el mayor número de niños alcancen juguetes.

OFRECIMIENTO DE LA CENTRAL DE LECHE

El Gerente de la Central de Leche, don Armando Rojas Richard, ha enviado una comunicación a la esposa de S. E. el Presidente de la República, señora Juanita Aguirre de Aguirre Cerda, ofreciendo cooperar a la Fiesta de Navidad de los niños pobres mediante reparto de leche o helados, o en cualquiera otra forma, que esté al alcance de dicha organización.

El ofrecimiento del señor Rojas Richard ha sido de inmediato acogido por el Comité y la señora Juanita Aguirre de Aguirre Cerda ha agradecido en una nota enviada al Gerente de la Central de Leche.

COMIDA AL PRESIDENTE DEL CENTRO ARGENTINO

A las 21 horas de mañana, se efectuará en el Centro Argentino, una comida en honor del presidente de la institución, señor J. Manuel Bengolea, con motivo de la condecoración con la Orden Al Mérito de que ha sido objeto por el Gobierno de Chile, en reconocimiento a la eficaz actividad que ha desempeñado, contribuyendo a intensificar las relaciones entre ambos países. El Comité directivo, invita en especial a los señores socios del Centro Argentino, a fin de que se adhieran a esta manifestación.

DEFUNCION

Ha fallecido nuestra querida e inolvidable esposa y madre

JULIA ABARCA DE SALINAS

Sus restos serán trasladados al Cementerio General hoy, a las 4 P. M. El cortejo partirá de Eduardo Matte 1985.

Su inolvidable esposo e hijas.

Felipe Salinas H. e hijas

DEFUNCION

Ha fallecido nuestro querido esposo, hermano y cuñado, señor

LEOPOLDO ROJAS CACERES

Sus funerales se efectuarán hoy a las 5 de la tarde, desde Juárez Corta 652, al Cementerio General.

LA FAMILIA.

DEFUNCION

Ha dejado de existir nuestra querida madre, doña

DOLORES ZAMORA de GODOY.

Sus restos serán sepultados en el Cementerio General hoy domingo 22, despues de una misa que se oficiará por el descanso de su alma, a las 10.30 horas, en su casa habitación, Av. España N.o 683, partiendo el cortejo a las 11 horas.

Tila y Rene Godoy Zamora.

DEFUNCION

Ha dejado de existir nuestra querida madre, suegra y abuelita, doña

DOLORES ZAMORA DE GODOY.

Sus restos serán sepultados en el Cementerio General hoy domingo 22, despues de una misa que se oficiara por el descanso de su alma, a las 10.30 horas, en su casa habitación, Av. España N.o 683, partiendo el cortejo a las 11 horas.

Familias: Godoy Casals, Riquelme Godoy, Aldana Godoy y Beas Godoy

GRANDES FIESTAS de la PRIMAVERA

28 de Octubre al 5 de Noviembre

La Federación de Estudiantes de Chile dará este año nuevo sentido y novedoso brillo a sus tradicionales fiestas.

Gigantesco Festival de Primavera en el Estadio Nacional

Carreras de moto, esgrima, revista de gimnasia, fuegos artificiales, CORONACION de S. M. LUISA I y de Pitichoff, Rey de los Feos. Teatro al aire libre, bailes populares, cabaret, entretenciones diversas, etc.

BAILE DE MASCARAS EN EL CLUB HIPICO

BAILES EN LA CASA CENTRAL UNIVERSITARIA

Corso - Farándulas - Murgas

BAILE POPULAR EN LA PLAZA DE LA CONSTITUCION

¡COPUCHA! ¡ALEGRIA! ¡PARRANDA!

La Federación de Estudiantes ha destinado este año los fondos de sus Fiestas para obras sociales: Pascua de los niños pobres, que prepara la esposa de S. E.; ayuda a los Estudiantes españoles refugiados; contribución al Servicio Médico de la Universidad de Chile

.....

MEMORANDUM DE "LA NACION"

OCTUBRE 22 DOMINGO

SANTOS DE HOY: FELIPE, MARCOS Y MARIA SALOME

SANTOS DE MAÑANA PEDRO PASCUAL, SEVANDO Y GERMAN

BIBLIOTECAS Y MUSEOS

BIBLIOTECA NACIONAL — Avenida O'Higgins, entre Mac-Iver y Miraflores. Funciona de 9.30 a 12.30 horas, y de 14.30 a 20.20 horas.

SOCIEDAD DE FOMENTO FABRIL. — Biblioteca Industrial.— Moneda 158, diariamente de 9.30 a 12 y de 14.30 a 18.30 horas, menos los sábados en la tarde y festivos.

SOCIEDAD NACIONAL DE MINERIA.—Abierta al público de 9 a 12.30 y de 14.30 a 20.30 horas, en Moneda 789

MUSEO DE HISTORIA NATURAL.— Quinta Normal de Agricultura abierto todos los días de 9.30 a 12 horas, y de 14.30 a 18 horas

HISTORICO NACIONAL.—Moneda 620, abierto todos los días a 18 horas. Las Secciones Historia y Militar funcionan en el ala norte del Palacio de Bellas Artes, Parque Forestal. Abiertas todos los días de 9.30 a 12 horas y de 14.30 a 18 horas

NACIONAL DE BELLAS ARTES — Palacio de Bellas Artes. Parque Forestal, abierto todos los días, de 9.30 a 12 horas y de 14.30 a 18 horas.

BOLETIN METEOROLOGICO

INFORMACIONES DE SANTIAGO

Temperatura del aire (día 21): Mínima 12.0 grados C. a las 6 horas 33 min. Máxima: 23,7 grados C. a las 14 horas.

Humedad relativa del aire (día 21): Mínima 58 o|o a las 14 horas. Máxima: 99 o.o a las 8 horas 10 m.

Sol: Sale a las 5 horas 55 min. Puesta a las 19 horas 1 min.

Luna: Sale a las 14 horas 11 min. del día 22. Puesta a las 3 horas 11 min. del 23.

Fase: Luna llena el 28 del presente mes.

BOLETIN DEL TIEMPO

(Redactado a las 20 horas del sábado 21 de octubre de 1939).

Se observó buen tiempo con nublados locales en la mayor parte del territorio. En la region más austral hubo precipitaciones locales de escasa importancia.

PREVISION

(Para el domingo 22 de octubre) Prevalecerá el buen tiempo, con nublados parciales en gran parte del país.

Arica-Coquimbo: Bueno. Nublados o nebulosas locales.

Aconcagua-Maule: Semidespejados o nebulosas locales. Vientos del sur oeste.

Cordillera (Central): Algo nublado.

Ñuble-Chiloé: Nublados a nebulosas locales. Vientos del sur y suroeste.

Guafo-Evangelistas (Costas): Variable. Lluvias y chubascos. Vientos del noroeste.

MINISTERIO DE DEF. NACIONAL Oficina Meteorológica de Chile.

TURNO DE BOTICAS

Las siguientes farmacias estarán de turno hasta el 28 de octubre: La Salud O'Higgins 61; San Pablo, S. Pablo 1796; Minerva, S. Pablo 3105; Andraca, Mapocho 4223; Araya, S. Domingo 1362; S. Ana Catedral-S. Martín; Imperio, Moneda-G. Reyes; La Torre, O'Higgins 3347; Huérfanos, Huérfanos 840; Española, Puente 818; Alemana S. Diego 2002; México, S. Diego 634; Unión, Molina 502; Chile, Carmen 1199; Burgos, Gran Avenida 6264; Cancolizan, Avenida Matta esq. Arturo Prat; Rojas N.o 1, Bascuñán 1501; San Miguel, S. Miguel esq. S. Eugenio; Mackenna, V Mackenna 211; Torricelli, S. Elena 1398; S. Miguel, Av. Portugal 1088; Manuel Castro 314; El Progreso Cochrane 1746; Asturias, G. Avenida Iris, Av. Matta 410; Cruz Blanca, Av. Ossa 53, Los Guindos; Bulnes, Borgoño 311, Pob. Bulnes, Rencato; Contador, Av. Independencia 2000; Centenario, Av. Recoleta Lembach, Av. Providencia 1979; Oleda, Av. Manuel Montt 709; Providencia, Av. Irarrázaval 2202; Salvador, Av. Fco. Bilbao 581; Nueva, Av. Irarrázaval 1286; Recoleta, Avenida 1505; Bazer, Av. Independencia 466; Venus, Santos Dumont 589; Oriental, Bella Vista 0440.

LLAMADOS DE URGENCIA

Asistencia Pública, San Francisco 80, teléfono 28; Posta N.o 2 de la Asistencia Pública, Manuel esquina de Cuneo, teléfono 83488; Posta N.o 3 de la Asistencia, Chacabuco esquina de Compañía, teléfono 83838; Asistencia Pública de Ñuñoa, Villaseca esquina de Irarrazaval, teléfono 43360; Oficina y médicos de turno, 43363; Asistencia Pública de San Miguel, Avenida San Miguel 1017, teléfono 61542. Asistencia Pública de Providencia, Manuel Montt 308, teléfono 83953; Prefectura de Carabineros, Moneda esquina de Morandé, teléfono 32; Bomhas, 25; Prefectura de Investigaciones, Teatinos. Teléfono 82216

DEFUNCIONES

Flora Pimentel Acevedo 50 años. Zoila Encina Rebolledo 64. Julio Gil Díaz 60, Remigio Robles Avenida 77 Eliana Ramírez 27. Ramón Cornelio Araya Gomez 27. Filomena Alfaro Olivares 53. Filomena Alfaro Morales 15. José Martínez Lucio 44, Ester Maramblo Rebolledo Villarroel 52, Edelmira Rebolledo Ruiz 28 y 31 menores de 1 año.

BOTICA de TURNO

Farmacia "San Pablo"

SAN PABLO 1796.

(esq. Almirante Barroso)

Teléfono: 61086.

En Misión al Atlántico

Alcalde de Viña del Mar, señor Eduardo Grove, y su esposa, que se dirigieron a Buenos Aires en un avión de la Panagra.

El señor Grove y el periodista don Eugenio Palacios, presidente del Círculo de la Prensa y subdirector de "El Mercurio" de Valparaíso, van a la Argentina, al Uruguay y al Brasil en una importante misión de confraternidad americana, de propaganda en favor de nuestro país y de estrechamiento de relaciones internacionales.

El señor Palacios también viaja en el mismo avión acompañado de su esposa.

El Canciller festejó a los periodistas

Asistentes a la comida ofrecida en "La Bahía" por el Ministro de Relaciones Exteriores a los periodistas de esta capital, en reconocimiento de la cooperación que le han prestado en el desempeño de sus funciones.

Asistieron a esta manifestación las siguientes personas: Ministro de Relaciones Exteriores, señor Abraham Ortega; Subsecretario de Relaciones, señor Héctor Mujica Pumarino; Subsecretario de Comercio, señor Cayetano Vigar; secretario-jefe de la Presidencia de la República, señor Humberto Aguirre Doolan; jefe del Departamento Diplomático, señor Enrique Gajardo; jefe del Departamento Consular, señor Tulio Maqueira; secretario del Canciller, señor Enrique Cobo; jefe del Departamento de Informaciones de la Cancillería, señor Augusto Millán, y los periodistas señores Héctor Faúndez, Mario Aste, Daniel Castañeda, Ezequiel Gac, Mario Planet, Enrique Bernstein, Avelino Urzúa, Alfonso Velasco, Julio Palma y Fernando Infante.

ENERGICA PROTESTA ANTE CAMPAÑA CONTRA ADMINISTRADOR DEL SEGURO

Aprobó por unanimidad el Sindicato Profesional de Empleados Secundarios

En sesión celebrada por el "Sindicato Profesional de Empleados Secundarios de la Caja del Seguro Obligatorio" fué aprobado por unanimidad el siguiente voto:

"Frente a los rumores y ataques de la prensa; rumores organizados que lanza la reacción, en contra del actual Administrador de la Caja de Seguro Obligatorio, camarada Luciano Kulczwiski García, quien cumple dentro de su Administración con los postulados, que sirvieron de base para el triunfo aplastante del 25 de octubre, que culminó con la llegada al poder del Excmo. señor Pedro Aguirre Cerda, el Sindicato Profesional de Empleados Secundarios, considera de que desde la fundación de la Caja, no ha habido ningún Administrador que haya ejecutado una obra social más efectiva en favor de las clases trabajadoras, que son a su vez los imponentes que con justo derecho vienen reclamando, que la Caja de Seguro Obrero, cumple con su verdadero rol social que le corresponde. El camarada Administrador ha hecho suya esa consigna que está impregnada en el pueblo: "Pan-Techo-Abrigo y Cultura".

El Sindicato protesta, además, enérgicamente contra toda esta campaña de maledicencia, que saben aprovecharla los eternos explotadores del pueblo, ya que se trata de un funcionario modelo, que ha sabido cumplir con su deber y cuenta con la absoluta confianza de los trabajadores".

TRIBUNALES DE JUSTICIA

CORTE SUPREMA

Movimiento de ayer

TRIBUNAL PLENO.— Relator Sr. Fuenzalida: La Corte se ocupó en acuerdos, lectura de sentencias, recursos de quejas y demás asuntos de Tribunal Pleno. Fallos del acuerdo: Queja de Pacífico Campos, desierta apelación; Quejas (1407O y 1407I), de Germán Bravo, desierta apelación; Queja de Fermín Márquez Ramírez, sin lugar; Queja de Luis Rojas, desierta apelación; Queja de Juan Francisco Romero, desierta apelación; Queja de Domingo F. Lizana, desierta apelación; Queja de María del R. Valdés, desierta apelación; Queja de Ismael Guíñez y otro, confirma resolución apelada.

RESOLUCION DE LA CORTE SUPREMA EN UN RECLAMO CONTRA LA INTENDENCIA.— La Corte Suprema dictó ayer fallo en un reclamo presentado por don Ramón Marchant, contra el Intendente de Santiago, en el cual se queja de la negación de la fuerza pública para cumplir un lanzamiento ordenado por el Cuarto Juzgado de Menor Cuantía.

Después de establecerse que la Intendencia, en ningún momento ha negado el auxilio de la fuerza pública, pero que el diligenciamiento del oficio del Juzgado, enviado con tal objeto el 9 de septiembre, no había sido devuelto aún el 7 del actual, el Tribunal, estimando que esta perturbación se debe a la intervención del personal subalterno que tenía a su cargo las tramitaciones administrativas correspondientes, y que ella podría importar un delito, resuelve, en virtud de lo dispuesto en el artículo 10 de la Ley Orgánica de Tribunales, 283 del Código Penal y 10 de la Ley N.o 45, de 4 de julio de 1893, que la Corte de Apelaciones de Santiago constituya a uno de sus miembros en visita extraordinaria para que investigue los hechos que han producido el retardo en el cumplimiento de la resolución del Cuarto Juzgado de Menor Cuantía.

El fallo será transcrito el lunes próximo a la Corte de Apelaciones.

PROCESO POR ULTRAJE A LA BANDERA.— Ha ingresado a la Corte de Apelaciones el proceso instruído por el Ministro don Ernesto Blanchi Tupper, por ultraje a la Bandera, del cual se inculpaba al ciudadano español don Severino Callejas, el cual ha sido absuelto en la sentencia de dicho magistrado.

La causa se eleva por apelación del Fiscal suplente, don Pelegrín Sepúlveda. El Tribunal ha ordenado incluirla en lugar preferente en la tabla del lunes próximo.

PROPUESTA.— La Corte de Apelaciones ha propuesto al Ministerio de Justicia, para relator suplente, mientras dura la licencia de curanela y 9 de septiembre, no había sido devuelto aún el 7 del actual, el Tribunal, estimando que esta perturbación se debe a la intervención del personal

MONSEÑ. SUBERCASEAUX LLEGARA EL PROXIMO MES

Viene en viaje aéreo de regreso al país, procedente de Estados Unidos, el Obispo de Linares, monseñor Juan Subercaseaux Errázuriz.

El distinguido prelado llegará a Santiago el día 7 de noviembre próximo.

UNA COMIDA OFRECERA EMBAJADOR DE EE. UU.

El Embajador de Estados Unidos, Excmo. señor Claude Bowers, ofrece una comida a sus relaciones sociales y diplomáticas, el miércoles próximo.

Han sido invitados, el Canciller señor Ortega y altos funcionarios del Ministerio de Relaciones Exteriores.

A NOS SE DIRIGIO EL CANCILLER Sr. ORTEGA

Poco después de mediodía de ayer, el Ministro de Relaciones Exteriores, señor Abraham Ortega, se dirigió a su fundo en la vecina localidad de Nos.

Pasará allí el fin de semana, para tomar un corto descanso, y regresar a la capital mañana lunes.

EMBAJADOR EN COLOMBIA OFRECERA UN COCKTAIL

El Embajador de Chile en Colombia, señor Emilio Edwards Bello, ofrecerá mañana lunes, en su residencia particular de la Avenida Providencia, un cocktail a sus relaciones sociales.

A este acto han sido invitados en forma especial, S. E. el Presidente de la República y Ministros de Estado. El Primer Mandatario concurrirá, para lo cual ha suspendido todas las audiencias de mañana.

PAGO DE LAS PENSIONES DEL CPO. DE INVALIDOS

El pago de pensiones y montepíos, correspondiente al presente mes de octubre, se efectuará por la Administración de Caja del Cuerpo de Inválidos en la forma siguiente:

Día 25.—De 9 a 12 horas, hombres: letras A. y Z. y Marina.

Día 25.—De 14.30 a 18.30 horas, señoras: letras A B. y C.

Día 26.—De 9 a 12 horas, señoras: letras D. E. F. y G.

Día 26.—De 14.30 a 18.30 horas, señoras: letras H. I. J. K. L. y M.

Día 27.—De 9 a 12 horas, señoras: letras N. O. P. Q. y R.

Día 27.—De 14.30 a 18.30 horas, señoras: letras S. T. U. V. Y. y Z.

Día 28.—De 9 a 12 horas, pensionadas de Marina y repaso genera.

Los números para el pago se repartirán de 9 a 11.15 en la mañana y de 14.30 a 17.45 en la tarde; después de estas horas no se atenderá por ningún motivo debiendo volver las interesadas el día del repaso general.

Se hace presente, asimismo, que el pago del día 28 sólo durará hasta la hora fijada.

DECLARACION DE LOS INGENIEROS DE CHILE

Se nos ha pedido publicar la siguiente declaración:

"Los ingenieros chilenos estamos empeñados en obtener una ley de Colegio de Ingenieros, que nos proteja a nosotros y al público y que termine con el confusionismo que existe en torno a nuestro título. Esta acción ha sido entrabada seriamente por la creación del título de ingeniero comercial.

La Universidad ha dejado de cumplir una de sus finalidades, cuál es la de mantener la calidad y significado de un título otorgado desde hace largos años a esta parte, desconociendo con ello el derecho de los profesionales, que durante ese tiempo lo han poseído y prestigiado.

El acuerdo que creó el título de ingeniero comercial fué tomado por una mayoría escasa, en circunstancias que antes había sido rechazado por la mayoría absoluta de la totalidad de los miembros del Consejo Universitario, sin que haya hecho valer ninguna nueva razón entre ambas oportunidades.

Estas razones y el hecho de que el título en cuestión ha sido repudiado por todos los ingenieros de Chile y también por la Unión Sudamericana de Asociaciones de Ingenieros, nos mueven a declarar, para evitar posibles desorientaciones, que los ingenieros chilenos no aceptamos ninguna solución que signifique el mantenimiento del título de ingeniero para personas que no han hecho estudios de ingeniería.

Asociación de Ingenieros de Chile.
Instituto de Ingenieros de Chile.
Instituto de Ingenieros de Minas de Chile.
Unión de Ingenieros de Izquierda.

FIESTA DE CARNAVAL HABRA EL SABADO 28

La Juventud Socialista está preparando una gran fiesta de Carnaval, en conmemoración al Primer aniversario del triunfo del Frente Popular, que se realizará el próximo sábado 28, comenzando a las 9 de la noche, en su local central de Huérfanos 1524.

GLOBO DE GOMA CAUSÓ ASFIXIA DE UNA MENOR

El menor Edgardo Lizama Rodríguez, de 6 años de edad, pereció asfixiado a causa de haberse atragantado con un globo de goma, con el cual jugaba.

La víctima fué conducida a la Posta N.o 3 de la Asistencia Pública, donde falleció momentos después.

El accidente ocurrió en la casa-habitación del menor, Herrera 1469.

LA CACERIA DE HOY EN HONOR DE S. E.

A las 10 horas de hoy, se efectuará la gran cacería organizada por la Escuela de Carabineros en honor de S. E. y señora.

El punto de reunión de los paperchistas será las casas del fundo Lo Hermida.

Gran entusiasmo ha despertado esta reunión en los círculos ecuestres. Numerosos jinetes se han inscrito para acompañar al Jefe del Estado en su recorrido que tendrá agradables alternativas.

Terminará el recorrido en el cruce de Tobalaba con el Canal San Carlos. Allí habrá góndolas y autos a la Escuela, donde se servirá el almuerzo.

Varios Ministros de Estado y miembros del Cuerpo Diplomático participarán también en la brillante reunión.

AUDICION RADIAL DE LOS ESTUDIANTES

Desde el día de ayer y gracias a la gentileza del señor director de la Radio La Cooperativa Vitalicia, se ha iniciado una audición a cargo de elementos artísticos todos universitarios, que prestarán su concurso durante toda la semana próxima a la misma hora, o sea de 12.15 a 12.45 horas, haciendo escuchar un programa bastante escogido y variado. Esta audición tiene por objeto dar a conocer el programa de las fiestas de la primavera y a la vez hacerle la correspondiente propaganda. Actúan en este momento radial el conocido Conjunto Universitario de Guitarras, que está formado por un grupo de entusiastas partidarios de nuestra música nacional y que tienen el mérito de ejecutar en su mayoría música original. Además, se destaca la magnífica actuación del joven estilista Puelma de la Escuela Dental, que en su debut en esta broadcasting ha dejado las mejores impresiones. No de menos valor ha sido el aporte festivo del popular Taleanik, muy conocido en el ambiente universitario, quien se perfila como un futuro buen director artístico.

En la semana próxima, los organizadores de este programa se esmerarán en conseguir las mejores actuaciones para dejar constancia que en nuestra Universidad existe en gran forma el espíritu artístico.

Hacemos llegar nuestros reconocimiento al director artístico de la Radio Cooperativa Vitalicia y a todos sus colaboradores por la desinteresada ayuda que han aportado en la realización de esta audición. — La Comisión de Propaganda de las Fiestas de Primavera.

MINISTRO DEL TRABAJO SE DIRIGIO A CURICO

Ayer se dirigió a Curicó el Ministro del Trabajo señor Antonio Poupin, a fin de estudiar diversos problemas y concurrir a una concentración del Partido Democrático.

El señor Poupin regresará hoy a esta capital.

MIN. OLAVARRIA FESTEJO AL PERSONAL DEL I. DE INFORMACION CAMPESINA

El Ministro de Agricultura, señor Arturo Olavarría, ofreció anoche en el Estadio Francés, una comida al director y personal del Instituto de Información Campesina, en reconocimiento de la encomiable labor que este Instituto viene desarrollando en favor de la cultura de los obreros agrícolas.

Especialmente invitados, asistieron también, el Rector de la Universidad de Chile, don Juvenal Hernández; el Secretario jefe de la Presidencia, don Humberto Doolan; el gerente y consejeros de la Junta de Exportación Agrícola.

RECONSTITUCION DE LA ESCENA DE SUCESOS DE LA CAJA DEL SEGURO

Ayer, a las 14.30 horas, se efectuó en el 4.o piso de la Caja del Seguro Obrero Obligatorio la reconstitución de la escena de los sucesos ocurridos en dicho edificio el 5 de septiembre del año próximo pasado.

A esta diligencia concurrió el fiscal militar, señor Banderas, que tiene a su cargo el proceso, autoridades policiales, el detenido Claudio Droguett y el ex teniente señor Dreves.

Ultimos días
DE NUESTRA GRAN
LIQUIDACION
de
RADIOS Emerson WESTINGHOUSE
SALVADAS DEL INCENDIO

POR CUENTA DEL SEGURO Y CON NUESTRA GARANTIA TECNICA.

TODAS LAS EXISTENCIAS FUERTEMENTE CASTIGADAS.

GRANDES FACILIDADES de pago

DEPARTAMENTO ELECTRICO

A LA VILLE DE NICE
Av. B. O'HIGGINS 966

FARMACIA
HUERFANOS
HUERFANOS 840
frente a Gath y Chaves

LA BOTICA QUE VENDE MAS BARATO EN SANTIAGO

ALGODON paquete 1 kilo	$ 11.80
ALGODON paquete 1/2 kilo	7.90
ALGODON paquete 1/4 kilo	4.50
ALCOHOL puro 90 grados, litro sin envase	11.80
ALCOHOL con eucaliptu, sin envase, litro	5.40
CANULAS para irrigadores, juego completo, cada uno	2.90
TUBO goma irrigador, recién llegado, taza	2.—
BICARBONATO sodio purísimo, kilo	3.40
NEFTALINA en tubos, importada, recién llegada, kilo	10.—
ACIDO bórico importado, kilo	6.—
VASELINA líquida medicinal, purísima, de primera, sin envase, litro	13.80
TALCO molido, nacional, perfumado, kilo	6.—
TALCO borratado extranjero, perfumado, kilo	16.—

PRODUCTOS FARMACEUTICOS

LECHE Magnesia, frasco chico, c/u.	$ 1.20
LECHE Magnesia, frasco grande, c/u.	2.60
JARABE rábano yodado, frasco	2.40
JARABE rábano con hipoposfito, frasco	2.40
JARABE Yodo tánico, frasco	2.40
JARABE Yodo tánico fosfatado, frasco	2.40
JARABE Zarzaparrilla, frasco	2.40
AGUA de las Carmelitas, frasco	1.50
CALCIO granulado, frasco	6.60

ARTICULOS DE TOCADOR

JABON Castilla boricado, lo mejor	$ 0.80
PASTA Colgate, tubo	3.30
PASTA Kolynos, tubo	2.50
JABON Flores de Pravia, cada uno	1.80
JABON Boraxol, c/u.	1.80
JABON desinfectante alquitrán, c/u.	0.80
JABON desinfectante sublimado, c/u.	0.80
JABON desinfectante fenicado, c/u.	0.80
JABON desinfectante azufrado, c/u.	0.80
JABON especial lavado cabeza, quillay, c/u.	0.80
CHAMPU manzanilla especial, c/u.	0.20
JABON escamas, bolsa grande, c/u.	2.60
JABON escamas, bolsa chica, c/u.	1.60
BRILLANTINA para el pelo, frasco desde, c/u.	1.—
LECHE Almendras, frasco chico, c/u.	0.80
LECHE Pepinos, frasco chico, c/u.	0.80
LOCION importada Le Narcise Bleu, c/u.	30.—
JAZMIN Lord, para 200 gramos de Jazmín sobre	1.—
JAZMIN frasco 1/4	1.80
JAZMIN frasco 1/2	2.80
JAZMIN frasco 1/1	3.80
SALDOS de polvos compactos de Coty, blancos y rosas, c/u.	8.—
SALDOS de polvos compactos Houbigant, cada uno	13.—
POLVOS Harem, grande, caja	7.60
POLVOS Harem 1/2	4.40
POLVOS Harem 1/4	3.20
PASTA Esmaltina 1/1	3.40
PASTA Esmaltina 1/2	2.10
CREMA Harem 1/1	7.40
CREMA Harem 1/2	4.20

GRAN SURTIDO DE DROGAS, ESPECIFICOS Y PERFUMERIA A LOS MAS BAJOS PRECIOS

ESTA BOTICA ESTA DE TURNO Y PERMANECERA ABIERTA DURANTE ESTOS OCHO DIAS HASTA LA 1 DE LA MAÑANA

Por compra superior a 3 pesos, regalamos un Champú.

Por compra superior a 20 pesos, un Jabón Flores Erica.

Y por compra superior a 50 pesos, 1 frasco Elixer Dentífrico de la casa de 1/8 de litro.

ATENCION RAPIDA, SERIEDAD, ECONOMIA

TRAIGANOS LA RECETA QUE LE HA DADO SU MEDICO, Y CON SEGURIDAD NUESTROS PRECIOS LE EVITARAN GASTOS EN EXCESO.

Esta oferta tan baja es por ocho dias.

A. Lowell derrotó a Campolo al 9.o round

El encuentro fué más o menos parejo hasta esa vuelta, en que el referée suspendió la acción a causa de un cabezazo de Lowell a su rival. — El médico dispuso la continuación del match, pero, después de una consulta con los jurados, el referée declaró vencedor a Lowell

BUENOS AIRES, 21.—(U. P.)—Un enorme público llenaba el estadio del Luna Park en el que pesaron Alberto Lowell, de 90.70 kilos y Valentín Campolo, de 105.20 kilos, por el título de campeón sudamericano de peso pesado, esta noche.

BUENOS AIRES, 21.—(U. P.)—A continuación damos el desarrollo de la pelea entre Lowell y Campolo, round por round:

PRIMER ROUND

Lowell entró atacando con la derecha, pero no logró alcanzar a su adversario, pero a continuación lanzó un izquierdo que dió en el blanco e hizo retroceder a Campolo. Valentín, a su vez, se lanzó un potente izquierdo, seguido muy luego de otro, y a continuación arrinconó a su rival en una esquina neutral, pero éste salió hábilmente de la situación peligrosa en que se encontraba. En seguida, Campolo atacó con la izquierda, marcando un punch que llegó directamente a su adversario.

Vuelta empate.

SEGUNDO ROUND

Valentín abrió la vuelta con varios izquierdos y derechos consecutivos, los cuales Lowell, sin embargo, logró esquivar. Hubo instantes en que los puños de Valentín rozaron la cara de su contrincante. Momentos después, Campolo atacó a la línea baja, lo cual motivó la protesta de Alberto. Nuevos golpes de Campolo cayeron en el vacío, pero otros que disparó a continuación, dieron bien en el blanco en plena cara de Lowell, quien contestó con un potente upercut, seguido de un violento ataque, después del cual cayeron en clinch. Al salir le esta situación, atacó Campolo, uno de cuyos swings llegó nego a la cara de Lowell.

Ventaja para Lowell.

TERCER ROUND

Sangrando de un pomulo, Campolo entró a esta vuelta, a poco de iniciada, la cual disparó un formidable derecho que pegó en plena cara de Lowell, siguiéndole una serie de golpes cortos que Alberto esquivó en buena forma. A continuación, Campolo volvió a atacar la línea baja y, con izquierdos y derechos hizo retroceder a su contrincante, quien, moviéndose con ligereza, burlaba a su rival. Luego, un derecho de Lowell fué contestado con nuevo ataque a la línea baja, seguido de un uper-cut izquierdo al estómago, ante lo cual Lowell apeló al clinch. Campolo insistió en su castigo, mientras Lowell se cubría herméticamente. Vino una serie de golpes a corta distancia, para en seguida separarse, tanto que Campolo no llegaba a tocar a su adversario, quien, no obstante, atacaba de contragolpe la cara de Valentín.

Vuelta de Campolo.

CUARTO ROUND

Campolo entró atacando con izquierdos y derechos que llegaron netos a la cara de Lowell, quien contestó rápidamente con izquierdos y alejándose al mismo tiempo en forma que varios swings de Campolo quedaron cortos. Valentín siguió su ataque en esta forma mientras Lowell esquivaba con movimiento de cabeza, para a continuación atacar la línea baja de Valentín. La pelea se hizo así rapidísima a corta distancia; los golpes de Campolo sólo daban en los brazos de su adversario. Despues de un derecho de Valentín, Lowell recurrió al clinch y al salir de él, tomó la iniciativa del ataque, pero Campolo lo recibio con un swing, no obstante el cual Alberto consiguió llegar hasta la cara de su rival, quien apeló al clinch.

Vuelta de Lovell. El round ha sido movido y el público se muestra entusiasmado.

QUINTO ROUND

Campolo abrió este asalto con un golpe de derecha. Lovell retrocedió amagando al mismo tiempo a su contrincante, quien disparó varios izquierdos. Lovell contestó con crosses de contragolpe, llegando con algunos de ellos en plena mandíbula. Campolo, a su vez, llegó con un fuerte uper-out a cuerpo y Lovell recurrió al clinch. Se produjo luego un infighting en que Campolo golpeó fuertemente a su adversario; Lovell respondió con igual furia y con ambas manos, pero Campolo no cedió sino Lovell, quien se vió obligado a esquivar habilmente. Valentín apeló nuevamente al castigo a la línea baja, contragolpeando Lovell a la mandíbula.

Leve ventaja a favor de Lovell. Campolo se muestra valiente y decidido.

SEXTO ROUND

Abierto el round, se cambiaron varios crosses de izquierda seguidos de punches a corta distancia. Campolo llevó luego a su adversario hasta las cuerdas y allí golpeó de firme, pero Lovell lo alejó con un derechazo a la cara. Un directo de Campolo lanzó hacia atrás a Lovell, quien recibió a continuación nuevos golpes a la cara que lo obligaron a ir al clinch, al salir del cual cambiaron formidables golpes de ambas manos, luciéndose Lovell en los bloqueos. Alberto aplicó limpiamente un derecho a la cara de Campolo, disparándole sin piedad a continuación un formidable izquierdazo, que Campolo contestó con dos golpes consecutivos a la mandíbula. Lovell también marcó algunos golpes a la quijada, pero Campolo no cedió.

Vuelta de Campolo. Fracciones de segundo antes del gong, Lovell dió un cabezazo en el arco superciliar derecho de Campolo.

SEPTIMO ROUND

Consecutivos derechos de Lovell a la cara de su contrincante, fueron seguidos de un contraataque que obligó a Alberto a retroceder. Del ojo derecho de Campolo manó sangre en abundancia, a raíz de un fuerte punch de Lovell. Valentín furioso disparó una andanada con ambas manos. Pero Alberto, bloqueó bien e insistió en su ataque a la cara. Campolo disparó su derecha, que dió en el vacío, cayendo a continuación en clinch. Un nuevo derecho de Lovell dió en la cara de Valentín, quien contestó con una andanada que dió en los brazos de su rival.

Ventaja visible para Lovell.

OCTAVO ROUND

Después de un directo izquierdo de Lowell al cuerpo, Campolo acudió a la pelea a corta distancia y castigando en la línea baja por lo que Lovell apeló al clinch. Al salir del clinch, un izquierdo de Valentín lanzó a la distancia Lovell, pero éste cargó con derechos e izquierdos al cuerpo. Alberto atacaba con ambas manos mientras Valentín contestaba de igual forma. Un izquierdo de Lovell a la mandíbula fue contestado inmediatamente con un upercut a la línea baja. Levemente favorable a Campolo. El árbitro llamó la atención a los combatientes.

NOVENO ROUND

Lovell abrió la vuelta con un furioso ataque que obligó a Campolo a ir al clinch. Hubo un cambio de golpes cortos, en los que Valentín no hacía sino dar en los brazos de su rival, quien con un neto uper-cut llegó al plexo solar. Un cabeazo de Lovell hizo que el referee llamara seriamente la atención a este púgil. Campolo se desplomó en su rincón, pero Lovell lo recibió depositándolo suavemente en el suelo, yendo luego él a esperar a su rincón. Los segundos, entretanto, atendían a Valentín. En seguida, al minuto y 45 segundos de iniciada la vuelta, el referee suspendió el encuentro momentáneamente.

Subió el médico de la Federación al ring y ordenó colocar hielo en la cabeza a Campolo para que reaccionara, declarando a continuación que podía seguir la pelea; pero el referee consultó a los jurados y a continuación proclamó ganador a Alberto Lovell.

ULTIMA HORA

Conmoción cerebral de diagnóstico reservado tiene Campolo a causa del cabezazo de Lowell

BUENOS AIRES, 22.—(U. P.)—(Urgente).—Valentín Campolo ha sido internado en la Asistencia Pública, debido a la conmoción cerebral provocada por el cabezazo dado por Lowell.

Lacámara y Caupolicán invictos en el Certamen Qtá. Normal jugaran hoy

En cancha del Zambrano. — Lynch con Klockman, y Allende con Nuevos Horizontes, en otros lances oficiales

Tres programas ha fijado para hoy en la tarde, la Asociación de Football de Quinta Normal, en las canchas del Estadio Zambrano y San Pablo. Se trata de la continuación de los partidos por la competencia por puntos, que estuvieron paralizados, por intervenir la Asociación, hasta en las seminales de eliminatoria de zona del campeonato nacional amateur.

Los encuentros de esta tarde, son los siguientes.

LACAMARA Y CAUPOLICAN

Dos equipos, del Lacámara y Caupolicán, jugarán en la cancha principal del Estadio Zambrano. Los dos cuadros superiores, van invictos en la competencia, definiendo en la tarde de hoy, cuál de los dos, merece mejor el puesto de avanzada en el football de la comunal.

Los segundos a las 15.30, y los primeros a las 17 horas. Turno del Deportivo Comercial.

LYNCH Y KLOCKMANN

En la cancha dos, con dos equipos también, se enfrentarán los clubes Patricio Lynch y Deportivo Klockmann, institucionés cuyos méritos, son iguales pudiendo hacer una contienda equiparada.

Los segundos a las 15.30, y los primeros a las 17 horas. Sirve de preámbulo a la continuación de los partidos por la competencia por puntos, que estuvieron paralizados, por intervenir la Asociación, hasta en las seminales de eliminatoria de zona del campeonato nacional amateur.

Los encuentros de esta tarde, son los siguientes.

LACAMARA Y CAUPOLICAN

Dos equipos, del Lacámara y Caupolicán, jugarán en la cancha principal del Estadio Zambrano. Los dos cuadros superiores, van invictos en la competencia, definiendo en la tarde de hoy, cuál de los dos, merece mejor el puesto de avanzada en el football de la comunal.

Los segundos a las 15.30, y los primeros a las 17 horas. Turno del Deportivo Comercial.

LYNCH Y KLOCKMANN

En la cancha dos, con dos equipos también, se enfrentarán los clubes Patricio Lynch y Deportivo Klockmann, institucionés cuyos méritos, son iguales pudiendo hacer una contienda equiparada.

Los segundos a las 15.30, y los primeros a las 17 horas. Sirve de preámbulo a la continuación de los partidos por la competencia por puntos, que estuvieron paralizados, por intervenir la Asociación, hasta en las seminales de eliminatoria de zona del campeonato nacional amateur.

Los encuentros de esta tarde, son los siguientes.

ALLENDE CON HORIZONTES

Finalmente, en la cancha de San Pablo y Aromos, jugaran dos equipos del Fernando Allende y de Nuevos Horizontes, instituciones que tienen en sus filas elementos de valer, y que pueden hacer una competicion de méritos. Los segundos a las 15.30 y los primeros a las 17.

A las 14.15, juegan los terceros del Fernando Allende con el Guillermo Franke F. C. Sirve el turno el Deportivo Sotomayor.

DEPORTIVO COMERCIAL

Los equipos de football del Deportivo Comercial, van a Barrancas, invitados por el Deportivo San Luis. Parten a las 14 horas, desde Martínez de Rozas esquina de Matucana, recorrido de góndolas a Barrancas.

EN LA MAÑANA DE HOY SE JUEGAN VARIOS LANCES AMATEURS

Como un homenaje el Círculo de Cronistas Deportivos, la Asociación de Football de Santiago, ha suspendido todos los encuentros de divisiones superiores que el programa oficial señalaba para la tarde de hoy.

Solamente en la mañana se efectuarán algunos encuentros, los que señalamos a continuación:

SEGUNDA UNION

Liverpool-Wanderers v. U. Condell, en San Miguel, a las 11.15 horas. Arbitro, señor Hernán Cárter. Turno, señor L. Huerta.

Gimnástico A. Prat v. Manuel Acevedo, cancha Ferroviaria. Tora 11.15. Arbitro, señor Santiago Vera. Turno, delegado S. Rangers.

TERCERA UNION

Liverpool-Wanderers v. Unión Condell, en San Miguel. Hora 10.15. Arbitro, señor J. Hernández. Turno, señor L. Huerta.

Gimnástico A. Prat v. Manuel Acevedo, cancha Ferroviaria. Hora 10.15. Arbitro, señor Carlos Roldán. Turno, delegado S. Rangers.

SEGUNDA REPUBLICA

Everton v. Carioca, cancha Santa Filomena. Hora 11.30. Arbitro, señor R. González. Turno, delegado Small Star.

TERCERA REPUBLICA

Everton v. Carioca, cancha Santa Filomena. Hora 10.30. Arbitro, señor Albino Cortez. Turno, delegado Small Star.

Tracción Eléctrica v. Comercio Atlético. Estadio Carabineros. Hora 11.15. Arbitro, señor Waldo Ríos. Turno, delegado Alianza-Viguera.

YARUR Y KATTAN, EN LANCES OFICIALES DE LA ASOCIACION TEXTIL

Hoy en la mañana, en cancha de Avenida Rondizzoni y Bascuñán Guerrero, cotejarán tres equipos de football de los clubes Yarur Hermanos y Deportivo Kattan. Son los compromisos oficiales, por la competencia por puntos de la presente temporada.

Los terceros juegan a las 9.30 horas, los segundos a las 10.30 y los primeros a las 11.30 horas. Arbitros los señores Hernández y Soto.

De estos compromisos y sus resultados, dependerán en mucho, las clasificaciones finales de los equipos, en que aparecen varios con iguales posibilidades de éxito.

Borgoño v. Alianza-Viguera. Estadio Carabineros. Hora 10.15. Arbitro, señor Luis Fortunatti. Turno, delegado Tracción Eléctrica.

SEGUNDA CHILE

Lautaro Atlético v. Cuatro Naciones, cancha V. Mackenna. Hora 10.15. Arbitro, señor Gustavo Pedreros. Turno, delegado del Germinar.

CUARTA OLD BOYS

Propa v. San Lorenzo, cancha V. Mackenna. Hora 11.15. Arbitro, señor Osvaldo Albarrán. Turno, delegado Germinar.

PALERMO Y CHILOE EN CANCHA DEL ARRIETA

Hoy en la tarde, en cancha del Arrieta Guindos en Tobalaba Avenida Hamburgo 1200, cotejarán en football los clubes Deportivo Chiloé y Deportivo Palermo.

Las instituciones llevarán tres equipos, cuyos encuentros se presumen de interés, por tratarse de revanchas, y en que los cuadros aparecen con iguales méritos para conseguir la victoria definitiva.

Inician la reunión, los terceros equipos a las 14.30 horas, continuando después los segundos y primeros en los lances siguientes.

Huique y Nos triunfaron ayer en los lances de polo

Estos mismos equipos definirán hoy el Premio "Loewenstein", a las 10.30 horas

Alternativas de especial interés alcanzó la reunión de polo efectuada en la tarde de ayer en el Club Hípico, en cuyos partidos triunfaron los teams Nos y Huique, los cuales se clasificaron para disputar la final de la Copa Bob Loewenstein en el match que deberán sostener hoy a las 10.30 horas.

El primero de los nombrados rindiendo la mejor performance de la temporada, se impuso a Malloa por medio goal en un encuentro muy reñido en que el triunfo osciló entre los contendores, anotándose la victoria en las postrimerías del último chukker.

A LA TERCERA ES LA VENCIDA

Este conocido adagio se cumplió en el match que a primera hora disputaron ayer Nos con Malloa en que venció el primero por 7 1/2 goals contra 7.

Nos inició el match recibiendo 2 1/2 goals de handicap, encargándose Tonkin de abrir la cuenta en el primer chukkers.

A pesar de que Malloa se muestra más equipo, desde el período siguiente, Nos comienza a agrandarse y opone tenaz resistencia a su calificado contendor registrándose dos goals por cada lado, marcando Lavin un nuevo goal en el tercer chukkers.

Nos aventaja en la cuenta a Malloa, y éste se lanza con grandes brios en el cuarto round, que fue el más fructífero, sacando tres goals seguidos; pero Nos guarda energías para el último chukkers que fue el que definió el match.

En efecto, en el sexto período a raíz de un tiro libre desde media cancha, Alejandro Chadwick lo convierte en goal, y después Matta roba la bola y se corta marcando goal con el que Malloa pasa adelante en la cuenta por medio punto.

Nos, no se deja superar y Lavin desde las tablas cruza al centro donde toma Sergio García de la Huerta y coloca el goal de la victoria. Durante este chukkers el juego fue emocionante por lo reñido y difícil que se presentó a los adversarios, y así lo estimó el público que aplaudió el brillante desempeño de los equipos.

HOLGADO TRIUNFO DE HUIQUE

Un triunfo relativamente fácil se anotó Huique sobre Graneros, a pesar de la resistencia que éste opuso a ratos.

Graneros recibe 2 1/2 goals de handicap, y sobre la partida Prado toma un rechazo de Arburo Costabal y abre la cuenta, viniendo a continuación otro goals de Jorge Costabal.

Huique juega mejor y sus hombres se muestran seguros en la pegada, lo que trae dos nuevos goals de Tito Echenique y Prado, con los cuales Huique toma resueltamente la punta en el tablero.

Graneros no logra armonizar su juego y falla repetidamente en palos decisivos. Sin embargo, en el tercer chukkers el juego se torna reñido, logrando Graneros hacer el primer tanto por intermedio de Vicuña que aprovecha bien una corrida de Correa.

Vuelve Huique a contrastar las acciones en el cuarto período y marca dos nuevos goals de Jorge y Arturo Costabal para entrar al quinto que es duramente disputado, sacando Huique tres nuevos goals contra dos de Graneros, uno de ellos mediante tiro libre de Arroyo.

Huique se ha distanciado mucho en la cuenta, y a pesar de los esfuerzos de Graneros, no logra descontar mayormente, produciéndose otro goal en el ultimo chukkers por intermedio de Correa, llegando el match a su termino con el triunfo de Huique por 9 goals contra 6 1/2.

HOY ES LA FINAL

Hoy, a las 10.30 horas, Huique y Nos disputarán la final de la Copa Bob Loewenstein, premio que, por la actuación que han tenido los teams les cupo el honor de ser llamado a alcanzar alternativas del mayor interés.

No ha progresado en forma manifiesta, y a pesar de que Huique es actualmente el mejor equipo de la competencia de polo, tendrá que superarse para doblegar el empuje y dinamismo de su contendor.

Este match será dirigido por el umpire señor Amaro Castro, y los teams formarán así:

Huique	Handicap
1.o Sergio G. de la Huerta	1
2.o Juan G. de la Huerta	1
3.o Eugenio Lavin	4
4.o Raúl Tonkin	2
Total	8

Nos	Handicap
1.o Hernán Prado	3
2.o Alberto Echenique	4
3.o Arturo Costabal	3
4.o Jorge Costabal	2
Total	12

Al término de este match, jugarán un partido de práctica los teams San Vicente con Los Peuco.

LA MONTAÑA F. C. JUEGA EN PAINE

Invitado por el Santa Ana se dirige este club con tres equipos a esa localidad donde jugará un match amistoso que promete ser interesante.

Los locales han preparado grandes festejos en honor de los visitantes, entre ellos un almuerzo campestre. El entusiasta coach de "La Montaña", señor Urra, ha fijado la partida a las 10 horas desde Colina y presentará para este match lo mejor de su gente, formando el cuadro de honor así: Hernández; Araos y Urtubia; Pérez, Ramos y Moreno; Astudillo, Contreras, Valenzuela, Soto y Villarroel.

DEPORTIVO HUEMUL F. C

Se trasladará a las 13 horas con sus tres equipos a Marruecos para jugar con el equipo del mismo nombre de esa localidad.

Punto de partida: Secretaría.

CANCHA FOOTBALL

Club particular desea arrendar cancha football basketball, baños, camarines, domingo 10 a 12 únicamente.

Dirigirse:

HECTOR CALDERON. Casilla 71-D.

Carabantes y Aguila demostraron buen estado físico

Ayer hicieron exribiciones públicas de entrenamiento

Ayer en la tarde cumplieron Alfonso Aguila y Raúl Carabantes, con el requisito reglamentario de demostrar su estado atlético. Después de un entrenamiento esmerado, mantenido durante más de veinte días, se presentaron ante algunos de los miembros de la Comisión de Box profesional, y lograron impresionar favorablemente con la exhibición hecha.

Los dos pusieron a prueba su rapidez, resistencia y habilidad combativa, especialmente Carabantes, que demostró muy fuerte en su golpe y avasallador en su ataque.

Aguila ha mejorado apreciablemente en su rapidéz, pues Moya nos manifestó que había tenido especial cuidado para lograr que este peleador alcanzara el máximum de ligereza en los movimientos de pierna, para mantener así un ataque continuado a media distancia, sin dar tiempo a Carabantes a conservar la distancia larga.

EL JUEVES PELEA EN EL CHILE

Este encuentro que ha logrado impresionar favorablemente a nuestros aficionados y ha despertado extraordinario entusiasmo en todos los círculos deportivos, se efectuará el jueves próximo, a las 21.30 horas, en el ring del Estadio Chile, para cuyo efecto se suspenderá la rueda del Campeonato Nacional que debía realizarse ese día en el local indicado.

LOS PRELIMINARES

Los encuentros preliminares de esta reunión serán de primer orden y están confiados a los pugilistas Pablo Garrido y Elías Miranda, en seis rounds; Faustino González y Francisco Peñaloza en seis rounds y Juan Varas "El Mono" y Ernesto Rojas en ocho rounds de semifondo.

Salv. Rebolledo y Arturo Estevez, van dispuestos a liquidarse en el 1.er round

En las peleas de esta tarde, en el ring de Avenida Portugal y Pedro Lagos. — Disputan los aficionados del Guillermo Arroyo y Providencia

Hoy en la tarde, en el ring de la Avenida Portugal esquina de Pedro Lagos, se enfrentarán los aficionados del Guillermo Arroyo B. C. con el Providencia B. C.

Los clubes citados, con sus elementos más destacados, esperan un buen éxito en el desarrollo del programa. Sobresalen en él la pelea de fondo entre Carlos Estévez, el científico peleador del Arroyo, frente al noqueador que tiene el Providencia, Salvador Rebolledo, reciente vencedor de Vera, del México. Por otra parte, hay elementos de la categoría Oscar Olivos, Ricardo Castro y Santiago Jara, del Arroyo, y Julio Hormazábal, Luis Rodríguez y Carlos Vilches, por parte del Providencia.

En estas condiciones, puede esperarse un festival de especiales atractivos, que seguramente agradará a la numerosa concurrencia.

LOS QUE PELEAN

Se dará comienzo al programa, a las 18.30 horas, siendo el orden de los encuentros el siguiente:

Preliminares:

Pedro Gaudino v. Raúl Pérez.
Segundo Bastías v. Hernán Huerta.
Rómulo Borotto v. Lorenzo Collao.
Raúl Alvarez v. Guillermo Meneses.

Semifondos:

Santiago Jara v. Julio Hormazábal.
Ricardo Castro v. Luis Rodríguez.

Las de fondo:

Oscar Olivos v. Carlos Vilches.
Arturo Estévez v. Salvador Rebolledo.

Los primeros son del Guillermo Arroyo B. C. y los segundos del Providencia B. C.

D. FERNANDO LARRAIN PERMANECERA EN LA FEDER. DE FOOTBALL

A raíz de la elección de don Fernando Larraín, como presidente del club Magallanes, había circulado el rumor de que renunciaría su cargo de vicepresidente del directorio de la Federación de Football de Chile.

Se nos encarga informar que el señor Larraín no ha pensado retirarse del directorio de la Dirigente, y que permanecerá en el puesto, para el cual fue designado por el Consejo Superior.

Colo Colo y Racha, en un programa boxeril que se efectuará en San Miguel

Luis Cepeda con Carlos Rodríguez, y Luis Vega con Rafael Márquez, los encargados de las peleas de fondo

Hoy en la tarde, a las 18.30 horas, se efectuará en el ring de San Joaquín y Arturo Prat, el cotejo de los aficionados del Racha B. C. y el Colo Colo B. C., dos instituciones del sector San Miguel y Matadero, respectivamente, que tienen en sus filas elementos de gran valer en el arte de la defensa propia.

El cotejo en referencia, ha logrado despertar interés entre los aficionados de San Miguel y La Cisterna, por llevar el Colo Colo, a aficionados que han tenido destacada actuación en compromisos oficiales de la temporada. Van, Luis Cepeda, Luis Vega, Humberto Altamirano, entre otros, cuya calidad será difícil de superar por los del Racha, que presenta, a su vez, a contendores de la talla de Luis Valenzuela, Carlos Rodríguez y Rafael Márquez, el fuerte pegador.

EL PROGRAMA

El orden del programa de peleas es el siguiente:

Luis Moya v. Luis Salas.
Gustavo Tudela v. Otilio Castro.
Luis Encinas v. Juan Barros.
Pedro Flores v. Benito Aranda.

Semifondo:

Humberto Altamirano v. Luis Valenzuela.

Matchs de fondo:

Luis Cepeda v. Carlos Rodríguez.
Luis Vega v. Rafael Márquez.

Ramírez y Donoso, buenos peleadores, en el match principal del Est. Chile

Hoy en la tarde, en el ring del Club Chile, ubicado en Iquique 453, se efectuará una interesante velada boxeril, con participación de los mejores aficionados de esta institución, y el San Eugenio B. C. Se trata de clubes que disputan supremacías en el barrio Estación, y que seguramente contribuyendo por igual con elementos de capacidad, darán un especial atractivo al programa.

Fuera de preliminares y semifondos hay dos lances de fondo, en que los elementos a enfrentarse aparecen con iguales posibilidades de éxito. Están allí: Segundo Meza y Manuel Ramírez, del Chile, dos elementos técnicos y con unas performances destacables; por otro lado, Antonio Muñoz y Gregorio Donoso, dos aficionados que han destacado en las eliminatorias provinciales con merecimientos muy justos. Se trata de dos peleas de gran calidad.

ORDEN DEL PROGRAMA

Los encuentros que consulta el programa son los siguientes. Comenzarán a desarrollarse a las 18.30 horas:

Preliminares

Benito Madrid, Chile, v. Armando Romo, San Eugenio.
Ernesto Escalante, Chile v. Carlos Padilla, San Eugenio.
Julio Novoa, Chile v. Oscar Morales, San Eugenio.
Francisco Durán, Chile v. Eduardo Parra, San Eugenio.

Semifondos

Darío Domínguez, Chile, v. René Aravena, San Eugenio.
Agustín Vergara, Chile v. Eugenio Bravo, San Eugenio.

Los de fondo

Segundo Meza, Chile v. Antonio Muñoz, San Eugenio.
Manuel Ramírez, Chile v. Gregorio Donoso.

ESPECTACULAR TRIUNFO POR K. O. OBTUVO ROMAN SOBRE MOREIRA

Los resultados de la segunda rueda del Campeonato Nacional de Aficionados

LA REUNION DEL ESTADIO CHILE

Un público que casi llenó por completo el Estadio Chile, se dió cita anoche para presenciar la segunda rueda del Campeonato Nacional de Aficionados.

Las peleas en general fueron del agrado del público, siendo las de más atracción la de Marcos Cerda, que ganó por K. O. al segundo round a Enrique Retamales, y la de Rubén Román, que se anotó un espectacular K. O. al segundo round sobre Arnoldo Moreira, de Valdivia, resultado inesperado para casi la mayoría de los espectadores.

Los resultados generales de la reunión de anoche fueron los siguientes:

Categoría mosca

Arturo González, Antofagasta, con Rafael Torres, Rancagua. Venció González, por puntos.

Rolando Arias, Santiago, con Oscar Linares, Arica. Venció Arias por puntos.

Categoría gallo

Venancio Jiménez, Schwager con Armando Castillo, Iquique. Venció Castillo, por puntos.

Categoría pluma

Juan Espinoza, Arica, con Enrique Ramírez, San Bernardo. Venció Espinoza, por puntos.

Arnoldo Moreira, Valdivia, con Rubén Román, Venció Román, por K. O. al segundo round.

Categoría liviano

Samuel Contreras, Arica, con Ricardo Fuentealba Schwager. Venció Contreras, por puntos.

Juan Díaz, San Bernardo, con Alejandro Maturana, Ferroviario. Venció Maturana, por puntos.

Marcos Cerda, María Elena, con Enrique Retamales, Sewell. Venció Cerda, por K. O. al segundo round.

Categoría mediomediano

Segundo Bravo, Santiago, con Víctor Manríquez, Schwager. Venció Manríquez por puntos.

Categoría mediano

Abraham Mendoza, Temuco, con Segundo Garrido, Ovalle. Venció Garrido por puntos.

Gerardo Rojas, Tranviario, con Armando Herrera, María Elena. Ganó Rojas por puntos.

El Sindicato Profesional de EE. del Servicio de Vestuario de la Caja de Seguro Obligatorio expulsó al Sr.

Humberto Olmedo Bascuñan

El jueves 19 del presente se reunió extraordinariamente este sindicato con el objeto de estudiar la situación del socio señor HUMBERTO OLMEDO BASCUÑAN, que en este último tiempo ha venido desarrollando una labor contraria a los intereses del gremio.

Despues de un estudio sereno de ésta situación se acordó, por unanimidad expulsar al señor HUMBERTO OLMEDO BASCUÑAN.

ROBERTO LETELIER VALDES. Presidente.

Concurso de Colorido El Mago de Oz

ORGANIZADO POR EL

TEATRO METRO y LA NACION

Margaret Hamilton
Mis Gulch maestra de escuela (La mala Hada).

Judy Garland
(Dorcea)

CUPON
SEUDÓNIMO
DIRECCIÓN.

BASES DE ESTE NUEVO CONCURSO

1.o Este Concurso se cerrará el próximo miércoles 25 del presente mes.

2.o Pueden tomar parte todos nuestros lectores. La competencia consiste en colorear, a gusto de cada cual, el dibujo de Judy Garland y él de Bert Lahr, que caracterizan los roles de Dorotea y el León Cobarde, en la película "El Mago de Oz". Cada concursante puede enviar el número que desee de dibujos coloreados.

3.o Deberá usarse un seudónimo que, junto con la dirección del Concursante, deberá ser escrito con letra clara en el cupón. Dibujo terminado y su respectivo cupón se enviarán entonces, bajo sobre cerrado, a Casilla C, Santiago, al Teatro Metro o a "LA NACION" indicando en el sobre: "Concurso de Colorido "El Mago de Oz".

4.o Un Jurado Especial determinará los premios entre los 20 mejores dibujos antes de los tres días siguientes de terminar este Concurso.

20 Premios

1.o Premio: 1 Subscripción por 6 meses de "LA NACION". 1 Lapicera "Parker", tipo "Parkette" y 1 Lápiz "Eversharp".

2.o Premio: 1 Lapicera "Parker", y 1 Lápiz "Eversharp" y 2 entradas al Teatro Metro.

3.er Premio: 1 Lapicera "Parker" y 1 Lapiz "Eversharp".

4.o Premio: 1 Lapicera "Parker" y 1 Lapiz "Eversharp".

5.o Premio: 1 Lapicera "Parker" y 1 Lapiz "Eversharp".

6.o Premio: 1 Lapicera "Parker" y 1 Lapiz "Eversharp".

Y 14 PREMIOS DE CONSUELO, 2 ENTRADAS CADA UNO AL TEATRO METRO, VALIDAS PARA UNA DETERMINADA FUNCION.

6 LAPICERAS "PARKER", TIPO "PARKETTE", gentilmente obsequiadas por la Casa:

CURPHEY Y JOFFE LTDA.

6 LAPICES "EVERSHARP", donados por la

CASA DAVIS Y CIA.

Uno de los más grandes espectáculos deportivos del año se desarrollará esta tarde en el Estadio Nacional

EN FOOTBALL ACTUARAN LOS MAS DESTACADOS VALORES DEL PAIS, EN TRES PARTIDOS DE IMPORTANCIA: MAGALLANES CON BADMINTON, U. CATOLICA CON AUDAX, Y COLO COLO CON STGO. MORNING

PRUEBAS CICLISTAS Y DE MOTOS Y UNA BRILLANTE PRESENTACION GIMNASTICA DEL GRUPO DE DEFENSA ANTIAEREA COMPLETARAN EL NUTRIDO PROGRAMA

EN HONOR DEL CIRCULO DE CRONISTAS DEPORTIVOS

En honor del Círculo de Cronistas Deportivos de Santiago, tendrá lugar esta tarde en el Estadio Nacional una reunión que está indicada para adquirir no able interés, dada la variedad de los números que consulta el programa.

Siendo el football el más popular de los deportes, se ha estimado muy oportuno que la parte básica del festival la constituyan tres partidos entre equipos que están conceptuados, en la actualidad, como los más eficientes de la capital. Además, el Grupo de Defensa Antiaérea repetirá su presentación de gimnasia rítmica realizada el domingo pasado, y que mereció generales aplausos, y se cuenta asimismo, con el concurso de los motociclistas y ciclistas más destacados de Santiago.

ASISTIRAN LOS MINISTROS DE ESTADO

A la reunión de hoy en el Estadio Nacional asistirán los Ministros de Relaciones Exteriores, señor Abraham Ortega, y de Educación Pública, señor Rudecindo Ortega.

MAGALLANES con BADMINTON

Tendrán a su cargo estos equipos el primer lance de la tarde. Los albicelestes, como perfectamente se puede observar por sus últimas actuaciones, necesitan de un triunfo como el de esta tarde, a fin de recuperar en parte el prestigio logrado en temporadas anteriores. Su adversario no es de los más faciles, pues se reconoce en el Badminton, a un elenco de juego duro; pero este mismo antecedente servirá para enriquecer el brillo que pueda tomar el partido.

Aguerridos y badmintinos jugarán así:

MAGALLANES:
Pérez
Córdova, Riveros
Dejeas, Córdova, Ponce
Avendaño, Córdova, Muñoz
Estay — Cerda
O
Aguirre — Muñoz
Meza, Pizarro, Vilches
Fuentes, Ataglich, Ríos
Rojas, Liendo
López
BADMINTON

Durante el descanso de este encuentro se disputarán algunos números de ciclismo, según informamos aparte.

UNIVERSIDAD CATOLICA con AUDAX ITALIANO

En el cotejo de semifondo dirimirán supremacías los equipos altos del Audax Italiano y Universidad Católica, dos conjuntos de parecidas modalidades, y que, por consiguiente, están capacitados para brindar un espectáculo de señalado interés. Además, la circunstancia de que en cada uno de ellos figuren elementos ya consagrados por la afición, nos indica que presenciaremos jugadas de alto valor.

Así, Livingstone, el arquero de la U. Católica, tendrá un trabajo abrumador frente a una línea peligrosa como la que componen Jaime, Mocciola, Bolaños, Callaris y Giudice.

La constitución de los cuadros en este encuentro será la siguiente:

A. ITALIANO
Jones
Vega, Sepúlveda
Célico, Cabrera, Trejos
Mocciola, Bolaños, Callaris
Jaime — Giudice
O
Riera — Sáez
Lira, Stipl, Balumburo
Alvarez, Mediavilla, Soazo
Vidal, Buccicardi
Livingstone
U. CATOLICA

Antes de comenzar el segundo tiempo actuarán los motociclistas.

¿VENCERAN AL COLO COLO?

El mayor interés que puede existir alrededor de la reunión de hoy en nuestro principal campo deportivo, reside en el partido que sostendrán Colo Colo, todos los síntomas de ser el decisivo.

Equipos:
COLO COLO
Erazo
Salfate, Camus
Flores, Pastene, Medina
Vergara, Domínguez, Contreras
Sorrel — Rojas
O
Busos — González
Larrasa, Toro, Romo
Leiva, Nocetti, Ruiz
Ellis, Rivas
Duar e
S. MORNING

Este lance se iniciará a las 17.30 horas.

UNA COPA DE SIETE MIL PESOS

En el "clásico" de hoy entre albos y recoletanos estará en disputa la copa donada por el Ministro de Chile en Curacao, señor Gilberto Z. de Jongh, y cuyo valor se estima en siete mil pesos. El vencedor de ahora no será el definitivo poseedor de ella, pues, según las bases estipuladas, deberán jugar estos mismos varios partidos.

LOS OTROS NUMEROS

Los otros números del programa verdaderamente extraordinario que se ha confeccionado, presentan igualmente un notorio interés, sobresaliendo entre ellos, la presentación de gimnasia rítmica que harán los alumnos del Grupo de Defensa Antiaérea, bajo la dirección del teniente instructor, Víctor Navarrete.

Habrá, además, y según lo declimos en párrafo aparte, pruebas de motociclismo para campeones y diversas pruebas ciclistas.

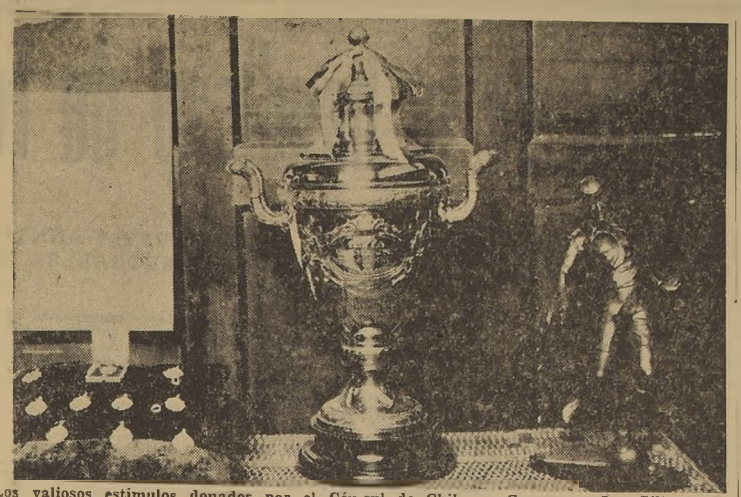

Los valiosos estímulos donados por el Cónsul de Chile en Curazao, señor Gilberto Z de Jongh, y que serán disputados en el gran festival de hoy

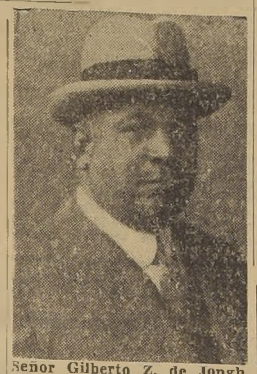

Señor Gilberto Z. de Jongh, Cónsul de Chile en Curazao donante de los valiosos premios que se disputan hoy

El orden del programa

13.30 horas 1.000 metros Juveniles (Ciclismo).
2.000 metros Novicios. — Milanesa 4 a Categoría
14.00 horas: Badminton v. Magallanes (1.o Tiempo).
14.30 horas: Persecusión entre equipo Probable y Posible por el Campeonato Nacional de Ciclismo.
14.40 horas: Badminton v. Magallanes (2.o Tiempo).
15.10 horas: Ciclismo. 1.000 metros damas.
15.15 horas: Audax Italiano v. Universidad Católica.
15.55 horas: Motos 25 vueltas 1.a Categoría.
16.05 horas: Audax Italiano v. Universidad Católica (2.o Tiempo.
16.45 horas: Gimnasia por el Grupo Antiaéreo.
17.30 horas: Colo Colo v. Santiago Morning.
18.15 horas: Motos 35 vueltas, campeones.
18.25 horas: Colo Colo v. Santiago Morning (2.o Tiempo).

HABRA MOVILIZACION ESPECIAL

UNA ADVERTENCIA AL PUBLICO

El Círculo de Cronistas Deportivos, de acuerdo con el Sindicato Profesional de Dueños de Autobús, solicitó de las autoridades las facilidades del caso a fin de obtener un servicio especial de góndolas que pudiera trasladar al publico de Santiago al Estadio Nacional. Estas gestiones obtuvieron el más franco apoyo ante el Intendente de la Provincia, don Augusto Rivera Parga y el secretario-abogado señor Jorquera Zuaznábar, funcionarios que solucionaron las dificultades existentes con la I. Municipalidad de Ñuñoa.

Habrá, pues, esta tarde, un amplio servicio de movilización. Cien góndolas especiales, desde mediodía, iniciaran el recorrido desde los puntos céntricos de la ciudad hasta el mismo Estadio Nacional.

UNA ADVERTENCIA AL PUBLICO

Se nos pide advertir al público que adquiera sus localidades, directamente, en las boleterías del Estadio, a fin de evitar la intromision de los revendedores.

Las boleterías funcionarán desde las 12 horas.

ENTRADAS LIBERADAS SUPRIMIDAS

Para el espectáculo de hoy han quedado suprimidas las entradas liberadas.

Cabrera Gana con Univ. de Chile en match definición

Conjuntamente, con el Baquedano, han igualado finales de la Primera División en basketball

Hoy en la tarde, en cancha del Comercio Atlético, ubicada en Gálvez 1276, se efectuará una interesante reunión de basketball femenino. Protagonizan el match de fondo, definiendo posiciones finales en la primera división, los conjuntos del Cabrera Gana y Universidad de Chile.

Se trata de dos conjuntos de calidad y méritos sobresalientes, aunque aparece con más técnica y opción al triunfo el conjunto del Cabrera Gana. De todas maneras, deben hacer un match de calidad.

El Club General Baquedano, que produjo el triple empate en la división, ha quedado en espera de contendor.

EL PROGRAMA

Se dará comienzo al programa de hoy, con el partido de primera división, Deportivo Flecha y Comercio Atlético, a las 16 horas. Ambos han efectuado una campaña de iguales méritos, aunque destaca con mejores merecimientos en el lance de hoy, el Deportivo Flecha.

La contienda de fondo, entre Cabrera Gana y Universidad de Chile se jugará a las 17 horas.

DEPORTISTA ENFERMO

Se encuentra enfermo de gravedad, el socio y jugador de football de los registros del Club Félix Cantín, señor Vitalicio González. Se medicina en su casa, Avda Recoleta 2677.

FESTIVAL DE DEPORTES ENTRE OBREROS HABRA HOY EN ESC. DE ARTES

Los cursos que mantiene la la Asociación de Profesores de Educación Física se concentrarán hoy, a las 9 horas, en el Estadio de la Escuela de Artes y Oficios a fin de cumplir el programa gimnástico-deportivo que ha venido anunciando dicha institución. Habrá dos presentaciones de gimnasia, una masculina y otra femenina, basketball, football y atletismo.

Los equipos de football de los cursos A. y B. disputarán un hermoso juego de camisetas obsequiado por la Federación de Football de Chile y el equipo vencedor en la competencia femenina de basketball, seis pares de zapatillas, donadas por el Instituto de Educación Física. La institución organizadora también obsequiará algunos premios.

Textil Lourdes y Dávila Baeza, en basketball de hoy

De Vicente, Uruguay, Favee y Chile Industrial completan el programa de la mañana

En la mañana de hoy continuará desarrollándose el campeonato femenino de basketball de la Asociación Textil de Deportes, encuentros semifinales de la primera rueda.

EL PROGRAMA

El programa a efectuarse será el siguiente:

A las 10 horas. De Vicente Hnos. con Deportivo Uruguay.

A las 10.35 horas.— Dávila Baeza con Textil Lourdes.

A las 11.30 horas. Deportivo Favee con Chile Industrial.

Director de turno, señor Meza.

Ferroviarios con Félix Cantín en lances oficiales

En Estadio de Avenida Subercaseaux. — Deportes Libertad y Albión, en otro compromiso

Siguiendo con el orden del programa oficial de la sección infantil de los registros de la Asociación de Football de Santiago, jugarán hoy, sus encuentros, en las siguientes canchas.

ESTADIO FERROVIARIOS
Primera División
Félix Cantín con Ferroviarios, 10.30 horas, árbitro de la Asociación.
División Juvenil
Félix Cantín con Ferroviarios, 11.30 horas, árbitro, de la Asociación. Director de turno, señor M. Mendoza.
CANCHA SANTA FILOMENA (ALBION)
Segunda División
Deportivo Libertad con Deportivo Albión, 10.30 horas, árbitro señor A. Gómez.
Primera División
Deportivo Libertad con Deportivo Albión, 11.30 horas, árbitro, señor J. Pérez, director de turno señor A. Gómez.

SU 4.o TRIUNFO TRATARA DE CONSEGUIR HOY EL CLUB DEPORT. HURACAN

En la cancha de la Compañía de Teléfonos se efectuará en la mañana de hoy el partido amistoso de football entre los primeros equipos infantiles del Deportivo Huracán, del barrio Plaza Constitución, y Relámpago F. C.

El Huracán va hoy en busca de su cuarta victoria y de ahí que se haya preparado con bastante entusiasmo a fin de conseguir su objetivo. Presentará el cuadro siguiente: C. Valenzuela; J. Nieto y E. Valenzuela; S. Mena, C. Ríos y A. Cumplido; Marchant, J. Anguita, H. Ríos, Jiménez y Gálvez.

Están citados, como suplentes, Muñoz y Alberto Martínez.

Rocambor
LO QUE VALE ES EL TABACO
8D CTVOS.

HARINA TOSTADA FRESCA
A $ 1.40 EL KILO
elaborada en nuestra propia fábrica y con trigos de primera calidad, puede usted comprar diariamente en los Puestos Reguladores de la Junta de Exportación Agrícola, ubicados en
Plaza Baquedano
Plaza Almagro
Plaza Argentina
Plaza Yungay
Plaza Chacabuco
Vicuña Mackenna esquina 10 de Julio
Avenida Matta esquina San Diego
Pila del Ganso
Independencia esquina Santa María
San Bernardo: Plaza - Calle San José

Es el remedio moderno, seguro, inofensivo para evitar padecimientos en las épocas de indisposición natural. Cada día más mujeres usan "Fenalgina" y la hallan superior. Es económica
Base: Fenilacetamida carbo-etoxilada.
Pida una sola Fenalgina legítima la que trae la marca Etna y venta en frasco de 24 tabletas sobres de 4 tabletas. Pida solo FENALGINA ETNA.

El G. Balboa con Mirasol definen el 2.o puesto de la Rueda Malet. El Viajante

La Asociación Manuel Atria ha fijado una buena reunión en las canchas de Vitacura

En Vitacura, se juega hoy el clásico entre los cuadros superiores del Guillermo Balboa con Deportivo Mirasol, los que disputarán el segundo puesto de la Competencia Oficial.

El programa fijado por la Manuel Atria, es el que sigue:

INFANTILES

A las 9 horas, en la cancha Vitacura actúan los cuadros del Exequiel Vilches con Mirasol, ante el árbitro, señor Manuel Pérez.

Los primeros equipos de estas instituciones a las 10 horas, se enfrentan ante el árbitro señor Luis Cabrera, en la cancha Vitacura.

CUARTA DIVISION ESPECIAL

Exequiel Vilches con Deportivo Mirasol, juegan por el primer puesto de la división. A las 10.45 horas, deberán encontrarse en la cancha Vitacura los componentes de ambos equipos ante el arbitro, señor Alamiro Pizarro.

El encuentro de semi fondo lo protagonizarán los eleven de segunda división de estas instituciones. Ambas escuadras se presentarán a la 14.30 horas, ante el árbitro señor Manuel Quiroga, y director de cancha del S. Boston.

GMO. BALBOA CON MIRASOL

Los cuadros superiores de las instituciones antes nombradas tienen a su cargo el match de fondo y jugarán por el vicecampeonato de la Competencia Oficial de la Asociación. Este encuentro es otro clásico que tendrá como escenario la cancha Vitacura y a la que sin duda concurrirá mucho público dadas las simpatías que tienen ambos equipos entre los habitúes al football de Providencia y Las Condes. Tendrá a cargo la dirección del match el árbitro señor Manuel Abarca, ante quien las líneas extenderán como sigue:

GMO. BALBOA: (rojos).— Alcayaga; Silva, Chamorro; Miranda, Becerra, Montecinos; Monrroe, Marchant, Aravena, Carmona y Segovia.

DEP. MIRASOL: (albos).— Leon; Villanueva, Sandoval, Gutiérrez, F. Sandoval, Tapia; González, Campillay, Vilches, Coppa y Guerra.

LOS UNIVERSITARIOS "COPUCHAS" Y "GETTATORE"

Interes ha despertado el match revancha entre los cuadros antes nombrados. Después del encuentro efectuado en fecha anterior donde los cuadros, pese al esfuerzo desplegado, no pudieron conseguir ventajas, los entrenadores oficiales han mantenido concentrados a los muchachos y llegarán a la cancha en el máximum de condiciones y el estado físico de cada uno de ellos es sobresaliente. Las barras estudiantiles irán a dar colorido a la reunión y a las 10 horas, se encontrarán en la cancha San Ignacio. Ante el árbitro señor Mauricio Yáñez, los contendores formarán sus líneas en la siguiente forma:

GETATTORE: Keller; Fantuzzi y Pascual, Méndez y García; Riveros, Zambra, González, Martínez y Torres.

COPUCHAS: Bizaña; Vidal y Bruce; Alvarez, R. Lira y Monckeberg; Zambra, Correa, Bolomburu, L. Lira y Rodríguez

Los jugadores del "Gettatore" deberán encontrarse en la cancha citada antes de las 9.30 horas. Igualmente su barra, la que tomará colocación al lado izquierdo norte de la cancha.

TRES CLUBES EN JIRA

LUIS NEBOT F. C. A EL PERAL. — Van con tres equipos a jugar con el Santa Rosa de El Peral. Parten a las 13.30 horas, de su secretaría en Domeyko 2157.

BORGOÑO A QUILAPILUN. — Van con tres equipos a disputar con el Quilapilun F. C. Parten a las 13 horas desde frente a la Piscina Escolar.

ALIANZA VIGUERA F. C. A LOS MORROS. — Van con tres equipos a jugar con el San Jorge F. C. Parten a las 13.30 horas, desde Avda. Bernardo O'Higgins 2775.

APARECIO EL N.º 14 DE
"OCEANO"
Lea en esta edición:
A TRAVES DE CHILE: Informaciones y comentarios sobre las actividades pesqueras nacionales.
DIVULGACION CIENTIFICA: Artículos interesantes sobre varios aspectos científicos, entre los que se destacan: **La ostra americana Pismo, Estudio Científico del Mar chileno, Apuntes sobre Taxidermia**, etc.
PESCA Y CAZA EN EL EXTRANJERO: Anotaciones documentadas sobre lo que son estos rubros económico-productores en Argentina, Colombia, Puerto Rico, México, Estados Unidos, Francia, Inglaterra, etc.
CAZA MARITIMA Y TERRESTRE.— La industria ballenera. Valor económico de los skunks. Crianza del castor.
NAVEGACION Y MARINA MERCANTE — Concurso de los Oficiales de la Marina de Guerra en los Servicios de Pesca. Tras la conquista de grandes velocidades marinas.
Además, numerosas crónicas y apreciaciones sobre temas de Aviación, Educación, Economía y Finanzas, Cinematografía, Actualidad Internacional, Magazine y Literatura.
"Oceano" se vende en todos los puestos de Diarios y Revistas, y en Nataniel 121. Teléfono 80850. Precio: $ 3, el ejemplar.

Relojes y Joyas
JOYERIA MEYER
ARTICULOS PARA REGALOS
HUERFANOS 935

Loncocapiro es nuestro candidato en el handicap de fondo del Hip. Chile

SENDAI Y BOULOGNE SE DESTACAN COMO SUS PRINCIPALES ENEMIGOS. — QUINTURRAY Y ANNYLOU SON LAS LLAMADAS A SALIR DE PERDEDORES. — LAS SERIES DE VELOCIDAD SE PRESENTAN FAVORABLES PARA ANISETTE, SIRACUSA, LILIAN HARVEY, PAYASO E ILIADA

Un programa de innegables atractivos y de pronóstico por demás complicado es el que se desarrollará en la mañana de hoy en el Hipódromo Chile, el cual consulta las ocho pruebas de costumbre, a las cuales sirve de base el premio Pidal, sobre 2,000 metros, en donde intervendrán destacados elementos.

Los diversos encuentros que integran la cartilla han conseguido numerosas anotaciones, lo que unido a lo acertado de los handicaps, hacen un problema el dar con los respectivos ganadores, y por lo tanto, no será de extrañarse si los buenos dividendos se suceden con demasiada frecuencia.

PRIMERA CARRERA

Se dará comienzo a la reunión con la serie A. del premio Peine, condicional sobre 1,200 metros, destinado a 3 años no ganadores, y en donde se han dado cita 11 potrancas aspirantes a cambiar de categoría.

La elección habrá que hacerla esta vez entre Cenicienta, que se clasificó cuarta de Quelques Fleurs; La Pinta, que ocupó igual colocación en la de Japonesita; Novamas, que cuenta con novidas muy satisfactorias sobre la distancia; Quinturray, que escoltó a Milonguera, Annylou y Artemice; Tiger Lily, que ya conoce el marcador y por último, Tragedienne, que se desempeñó discretamente en la de Parinata, pero, en todo caso, no conviene desculdar a Diatriba y Rumana que han evidenciado progresos en sus trainings y pueden aprovecharse de cualquier circunstancia para dar un mal rato a la cátedra.

Por nuestra parte, vamos a decidirnos por Quinturray, que es la línea, reservándole los placés a Cenicienta y La Pinta.

SEGUNDA CARRERA

La segunda carrera, sobre las mismas bases y recorrido de la anterior, ofrece no pocas dificultades, pues, son varias las inscritas que cuentan con títulos suficientes para adjudicarse los $ 8.000 de recompensa.

Las preferidas del público serán Annylou y Artemice, que finalizaron en este mismo orden detrás de Milonguera; Desmayada, que tiene a su haber un cuarto puesto de Traidora; Margaret, Siberia y Lady Hamilton, que remataron detrás de Farinata; Rabieta, que fué batida por Napolionette y finalmente Comadrita, que ha mejorado mucho, pero, por otra parte, Luna Llena y War Lady han cotejado bien, y naturalmente que al corresponder a sus ejercicios, pueden postergar a las citadas en primer término, y todavía con el aliciente de un magnífico sport.

Basados en la espléndida performance que produjo Annylou al perder escasamente contra Milonguera, y como ya ha dado cuenta de muchas de sus rivales de ahora, le daremos nuestras preferencias, con Rabieta y Margaret para los puestos secundarios.

TERCERA CARRERA

Ocupa el tercer lugar del programa una de las series del premio Pía, handicap sobre 1.200 metros, y cuyo resultado se presenta en extremo incierto, en vista de la equitativa distribución de los pesos.

Los candidatos de mejores títulos nos parecen Juguetón, Anisette, Nogada, María Antonieta, Jamaica, Gerbera, Zara y Red Boat, ya sea por sus buenas performances recientes, o en atención a los kilos que les han correspondido, pero, como se trata de elementos tan faltos de clase, suelen defeccionar con demasiada frecuencia, y en este caso serían Glorieta, Agresor o Prince Noir, que van a kilos muy convenientes, las encargadas de la avería.

Ateniéndonos al espléndido estado porque atraviesa Anisette, como lo evidenció al vencer por amplio margen a Imperator y Promotor, la haremos nuestra favorita, dejando a Red Boat y María Antonieta para los otros lugares de la tabla.

CUARTA CARRERA

A continuación se disputará otra de las series de 1,200 metros, y en donde las opiniones han de manifestarse muy divididas, ya que gran parte de los inscritos llegan con justificadas pretensiones al encuentro.

Dentro de la lógica se puede prescindir de algunos adversarios que atraviesan por un mal momento, pero, no por eso se despeja la incógnita, y así tenemos que Metejón, Huacho Culebra, Blas Pascal y Brillantina son tan buenas cartas como Lejaune, Siracusa, o Ras Taffari, y resulta un verdadero problema decidirse por uno, sin dejar de reconocer que cualquiera de los cinco es capaz de ganarlo.

Sin detenernos a sopesar líneas y cotejar performances, lo que en este caso es un imposible, diremos que nos gusta Siracusa, que finalizó cuarta de Padutina, no hace mucho, con Blas Pascal y Huacho Culebra para escoltarla a la llegada.

QUINTA CARRERA

La serie principal de velocidad ha reunido un selecto grupo de especialistas en condiciones tales de peso, que resulta casi peligroso desentenderse de la chance de algunos de los inscritos.

Iticina y Faranga son las de más valer en el conjunto, y vienen de clasificarse en este mismo orden y detrás de Gil Robles; Tintoretto se ha visto sobresaliente en sus trabajos, y si lo dejan actuar libre en punta, es muy capaz de hacer el recorrido en un cánter; Mississippi, no hace mucho que fué derrotado estrechamente por Vodka, en esta misma distancia; Funiculi es un buen elemento en su generación y a 51 kilos no puede ir mejor colocada; Lilian Harvey produjo sugestiva performance al rematar segundo de Zuncho, en el Club Hípico; Barina va peligrosamente liviana y por fin, tempranero a 48 kilos, puede rehabilitarse de su reciente fracaso, ya que tuvo contratiempos en la partida.

Como Lilian Harvey conserva su estado inmejorable y a esta mano se desempeña admirablemente, le recomendaremos la defensa de nuestro pronóstico, indicando a Faranga y Tintoretto como sus principales enemigos.

SEXTA CARRERA

El handicap de fondo premio Pidal, a correrse sobre 2.000 metros, y que es el compromiso básico del meeting, ha resultado la mejor prueba del programa, tanto por los elementos que tomarán parte, como por las chances equiparadas de casi todos ellos.

Salarrón, malgre los 57 kilos que carga, es gran candidato como en el clásico Ismael Tocornal, que ganó Cayalca, se desempeñó bien, aunque sin lograr figuración; Sendai lleva su mejor crédito en las tres victorias consecutivas que ha obtenido últimamente, y que hablan muy claro sobre su estado inmejorable; Boulogne reaparece en gran forma, como lo ha evidenciado en sus aprontes aparte de que a 52 kilos va colocado como para no perder; Loncocapiro fué batido por Sendai en esta misma distancia, pero como ahora hay 6 kilos a su favor, parece lo natural y lógico, que los papeles se inviertan; Disraeli ha sostenido una buena campaña; Agustín fracasó en su anterior, llegando último, naturalmente que no puede entusiasmar mayormente; Choshuenco fué tercero en la citada carrera de Sendai y finalmente, Crispín e Infierno, al amparo de las ventajas que reciben, resultan los lances precisos de la competencia.

Analizada la opción de los participantes y reconociendo las dificultades que encierra la elección, vamos a sufragar por Loncocapiro para el sitio de honor con Sendai y Boulogne para los siguientes.

SEPTIMA CARRERA

En septimo término se correra la segunda serie del prémio Pía, y en donde los 9 kilos que comprende el handicap han dejado en condiciones de triunfar a todos los inscritos.

Clavel Rojo, al que con toda justicia le ha correspondido el top-weight, se presenta en magníficas condiciones de training, y por lo tanto, es carta de solidos prestigios; Galopito se impuso en el mejor de los estilos sobre Iliada; Pretencioso ha cedido a un peso por demás conveniente; Monsieur Beaucaire ha mejorado mucho; Payaso fué tercero de Lindopial y Marniere, en el Club Hípico; Barbara Lee acaba de batir a Escama y Andaluz Sibila es un destacado elemento en su generación, aparte de que va muy bien colocada en el peso; Ismailow se ha visto bien en sus correteos y por fin, Mar Caspio, al amparo de la oblea que le ha caído encima, puede resultar con subido sport.

En vista de que Payaso atraviesa por su mejor momento, y como a 53 kilos va colocado como para no perder, lo haremos nuestro favorito, con Bárbara Lee y Galopito para los placés.

OCTAVA CARRERA

Se dará fin a la interesante reunión con la tercera serie de 1.200 metros, y que ha resultado especial para el desquite, pues, aquí el apostador tendrá ancho campo en donde ejercitar la puntería y poner a prueba la suerte, con la seguridad de cobrar remunerativo dividendo.

Manco Capac, Milanesa, Señor Joaquín, Iliada, Percalina, Padutina y Cóndor, casi todos ellos de lucida actuación en las pasadas reuniones, serán los que se distribuyan el favor del público, pero por otra parte, Plauto, Cocktelera, Owens y Astracea se han visto bien en sus ejercicios en privado, y por lo tanto, resultan temibles adversarios de los anteriormente citados.

Un candidato de probabilidades se nos ocurre Iliada, que ha corrido muy bien en la de Barbara Lee y que ahora baja de serie, y en este concepto la señalaremos para el primer puesto, con Cóndor y Señor Joaquín para los siguientes.

RESUMEN

Primera carrera.— Quinturray, Cenicienta y La Pinta.
Segunda carrera.— Annylou Rabieta y Margaret.
Tercera carrera.— Antisette, Red Boat y María Antonieta.
Cuarta carrera.— Siracusa, Blas Pascal y Huacho Culebra.
Quinta carrera.— Lilian Harvey, Faranga y Tintoretto.
Sexta carrera.— Loncocapiro, Sendai y Boulogne.
Septima carrera.— Payaso, Bárbara Lee y Galopito.
Octava carrera.— Iliada, Cóndor y Señor Joaquín.

CABALLOS QUE NO CORRERAN EN EL HIPODROMO CHILE

1.a carrera.— Tentadora.
4.a carrera.—Miss X y Monarch.
6.a carrera.— Bozuloco y Cayalca.
8.a carrera.— Voltereta.

LAS ENFERMEDADES de las vías respiratorias (bronquios y pulmones) desaparecen tomando
ROBUROL
Lo atestiguan certificados de eminentes médicos.
(Base: Leticina guayacolada)

HIPODROMO CHILE

PRIMERA CARRERA, a las 8.45 A. M. — Premio PEINE. — Serie A. — 1,200 metros. — Para potrancas de 3 años nacidas en Chile, no ganadoras. — Peso: 54 kilos. — Premio: $ 8,000 al 1.o

N. Peralta	G. Sepúlveda	1 Alaraca	54	7	Gran Boneton	Otranto	D. Tapia
R. Rojas	M. Salas	2 Cenicienta	54	10	Charmer	Suíeta	Los Chongos
J. Rojas	M. Ocampo	3 Diatriba	54	12	Trampiato	Trigueño	Alegría
J. I. Bastarrica	J. González	4 La Pinta	54	6	Sofi	La Montespa	Peru
A. Muñoz	R. Cárdenas	5 M. Simpson	54	4	Busca Boche	Salmista	J. Tagle
A. Muscatt	S. Arellano	6 Novamás	54	1	Schopenhauer	Normita	Suavia
F. Peralta	G. Cabrera	7 Quinturray	54	8	Luisillo	Quincalla	No me Olvides
J. Collao	O. Vergara	8 Rumana	54	7	Milimetro	Ismenia	E. Mansilla
E. Cáceres	Ab. Silva	9 Stefania	54	9	Gin Coctail	Fatima	Genova
D. Yáñez	No corre	10 Tentadora	54	11	Pontoise	Tuberteuse	J. Gazmuri
U. Verdugo	J. Herrera	11 Tiger Lily	54	5	Agorero	Banderita	Ranita
J. Carrasco	J. Rodríguez	12 Tragedienne	54	3	Malesherbes	La Ganga	Santa Ema

SEGUNDA CARRERA, a las 9.15 A. M. — Premio PEINE. — Serie B. — 1,200 metros. — Para potrancas de 3 años nacidas en Chile, no ganadoras. — Peso: 54 kilos. — Premio: $ 8,000 al 1.o

L. Año	R. Zamudio	1 Anaylou	54	9	El Maestro	Catharinette	L. A. Orellana
L. A. Orellana	J. F. Marcha	2 Artemice	54	6	Boy Bird	Zarabanda	G. de la Cerda
G. de la Cerda	G. Cabrera	3 Comadrita	54	1	Torpedista	Confiada	Los Rollos
N. Peralta	A. Vásquez	4 Desmayada	54	10	Alma Tadema	Destreza	A. Herane
J. Herane	G. Toro	5 Dulcana	54	2	Paparrabias	Vigésima	Florida
J. Suárez	J. Herrera	6 L. Hamilton	54	7	Transcendente	Pyjama	Ranita
U. Verdugo	M. Araneda	7 Luna Llena	54	8	Noctovision	Luna de Mie	J. B. Quinteros
J. B. Quinteros	E. Asenjo	8 Margaret	54	12	Negrero	Marga	J. M. Fuentes
A. Aguilera	R. Herrera	9 P. Turandot	54	4	Cedro	I. Printemps	Los Alisos
E. Nannucci	J. S. Olivare	10 Rabieta	54	11	Schopenhauer	Risotada	Burlesco
J. Zúñiga	Ab. Silva	11 Siberia	54	3	Gin Coctail	Sorbona	Monte Patria
E. Cáceres	Juan González	12 War Lady	54	5	War Boy	Pinturera	Jónico

TERCERA CARRERA, a las 9.45 A. M. — Premio PUA. — Quinta serie. — 1,200 metros. — Handicap. — Premio: $ 5,000 al 1.o

A. Castro	J. Herrera	1 Juguetón	56	7	Schopenhauer	Outlandia	M. Etchepare
A. Echeverría	O. Vergara	2 Anisette	55	11	Clogeo	Fontaine	Don Calixto
E. Sepúlveda	G. Sepúlveda	3 Jamaica	55	13	Schopenhauer	Jolindia	R. F. de del Ri
J. Vial	Juan González	4 Nogada	55	6	Noctovision	Luna de Mie	K. Hucke
J. Carrasco	J. Carrasco	5 Gerbera	54	14	Joy Bird	Moldavia	G. de Carrasco
J. Ramírez	M. Ocampo	6 Glorieta	54	12	Henry Lee	Gloriation	Popeta
F. Rojas	G. Sarmiento	7 Agresor	53	5	Stockwell II	Ascención	F. Rojas
C. Quezada	A. Vásquez	8 M. Antonieta	53	3	Duraznito	Charra	La Puerta
C. Quezada	C. Moreno	9 P. Garuva	46	6	Ich Dien II	Embajada	J. L. Ruiz
J. A. Arenas	L. Soto	10 Prince Noir	53	8	Aborigen	P. Catherine	L. H. Godoy
O. Silva	G. Cabrera	11 Q. Fleurs	53	1	Minuta	Coquetona	J. A. Arenas
A. Muñoz	R. Cárdenas	12 Zara	53	7	El Peral	Juerga	Metralla
F. Rojas	P. Flores	13 Red Boat	50	9	Noctavisión	Malquerida	Parsifal
E. Castillo	J. S. Olivare	14 Talagantito	49	10	Scaramouche	Pirulita	Oriental
		En corral: 8 con 9.					S. Castillo

CUARTA CARRERA, a las 10.15 A. M. Premio PLA. — Cuarta serie. — 1,200 metros. — Handicap. — Premio: $ 5,500 al 1.o

C. Muñoz	J. Morales	1 Metejón	58	14	El Maestro	Rosaire	Pasatiempo
C. Quezada	E. Asenjo	2 Huachoculeb.	56	8	Negrero	Emsajada	L. H. Godoi
C. Quezada	M. Ocampo	3 La Tallio	18	4	Scaramouche	Juno	M. Herrera
M. Viballos	J. Silva	4 Blas Pascal	55	15	Duraznito	Baroda	M. Viballos
A. Donati	Ab. Silva	5 Milciano	55	12	Caimacán	Bordighera	J. Ferrer
A. Lab	J. E. Ulloa	6 Brillantina II	54	16	Juvenil	Truchona	La Puerta
D. Sandoval	F. Marchant	7 Lejaune	54	6	Royal Alarm	La Tapera	P. Perrie
A. Castro	A. Vásquez	8 Siracusa	53	7	Leteo	Santa Rita	L. Alvarez
M. del Río	Juan González	9 Sir Lucius	53	3	Auco	Pictavia	M. del Río
R. Ravello	No corre	10 Miss X	52	9	Quemao	Cincelada	Los Tocayos
A. Aguilera	No corre	11 Monarch	52	11	Citoyen	Retama	L. Aldunate
R. Allen	P. Flores	12 Ras Taffari	51	2	Negrero	Purisima	Auteuil
A. Breque	A. Bravo	13 Melinca	50	13	Milenko	Fantástica	A. Breque
E. Cáceres	J. Donoso	14 Barletta	49	5	El Peral	Salmagundi	J. Jorquera
F. Peralta	G. Cabrera	15 Pololita	49	1	Luisillo	Nunea	El Huingan
En corral: 2 con 3.								

QUINTA CARRERA, a las 10.45 A. M. — Premio PUA. — Primera serie. — 1,200 metros. — Handicap. — Premio: $ 7,000 al 1.o

S. Guerra	Juan González	1 Leticina	56	1	Brown	Alaria	S. Guerra
A. Castro	J. Herrera	2 Faranga	55	5	Falkland	Bachka	Nipeco
A. Breque	P. Flores	3 Tintorello	55	6	Nid d'Or	Antioquia	C. Covarrubias
D. Sandoval	F. Marchant	4 Mississipi	54	4	Saint Emilión	Ortie	El Espino
P. Polanco	J. E. Ulloa	5 Funicull	51	1	Tupá	Fantástica	Los Cinco
A. Vergara	M. Ocampo	6 Lilian Harvey	51	2	El Ocho	Inés de Suárez	A. Vergara
J. Cavieres	O. Maira	7 Barina	50	3	Tagore	Bella Alliance	P. Polanco
Aguayo S.	A. Vásquez	8 Temprancro	48	8	Duraznito	Mentirosa II	Villa Alegre

SEXTA CARRERA, a las 11.20 A. M. — Premio PIDAL. — 2,000 metros. — Handicap para todo caballo. — Premio: $ 12,000 al 1.o

A. Breque	No corre	1 Bozuloco	59	4	Nitrogeno	Mascaretta	C. Covarrubias
A. Breque	P. Flores	2 Salarrón	57	7	Salpicón	Chi Rocket	S. Isabel
J. Cavieres	No corre	3 Cayalca	56	1	Pregonero	Claro de Lui	S. Ana
E. Scala	J. Donoso	4 Sendai	56	1	Tagore	Sweet Cyra	San Miguel
H. Pérez	J. E. Ulloa	5 Boulogne	53	8	Poor Chap	Bonita II	Junquillar
T. Vargas	M. Ocampo	6 Loncocapiro	53	3	Nitrógeno	Páulonia	Limited
O. Isla	G. Cabrera	7 Disraeli	48	12	Ardellón	Dama Audax	M. Nieto de I.
M. Feliú	J. S. Olivares	8 Agustín	48	10	Sparus	Aurofobia	R. Martínez
R. Allen	O. Vergara	9 Choshuenco	50	3	Campanazo	Dorama	Choshuenco
M. Feliú	A. Vásquez	10 Crispín	46	2	Islam	Campanella	M. Kriz
D. Sandoval	F. Marchant	11 Infierno	46	6	Ilion	Cantimplora	E. Bouquet

SETTIMA CARRERA, a las 11.55 A. M. — Premio PUA. — Segunda serie. — 1,200 metros. — Handicap. — Premio: $ 6,000 al 1.o

A. Breque	P. Flores	1 Clavel Rojo	57	2	Citoyen	Uri	El Oromo
E. Cáceres	J. Silva	2 Galopito	56	9	Gin Cocktail	Galopa	Santa Ema
C. Quezada	E. Asenjo	Pretencioso	56	1	Salpicón	Pretalia	Horos
J. Donati	O. Ulloa	4 M. Beaucaire	53	4	Falso Dios	Azpeitia	L. A. Pentz
H. Pérez	M. Ocampo	5 Payaso	53	6	Firmement	Sal y Agua	La Morena
A. Muñoz	G. Cabrera	6 B. Lee	52	8	Tagore	Firmeza	B. Norton
S. Miranda	E. Ulloa	7 Sibila	51	5	Pontelse	Sierra	C. Silva
M. Feliú	J. S. Olivare	8 Ismallow	50	7	Islam	Campanella	R. Martínez
A. Castro	A. Vásquez	9 Mar Caspio	48	5	Omer Emeth	Crisdolia	Silencio

OCTAVA CARRERA, a las 12.30 P. M. — Premio PUA. — Tercera serie. — 1,200 metros. — Handicap. — Premio: $ 6,000 al 1.o

A. Muñoz	J. Morales	1 Plauto	57	1	El Tango	Galopa	A. Muñoz
S. Miranda	J. Herrera	2 M. Capac	56	3	Duraznito	Rondinella	C. Silva
R. Cárdenas	A. Gutiérrez	3 Milanesa	55	14	Be Quick	Palisandra	L. Moya
J. Suárez	C. Toro	4 Percalina	55	11	Kodak	Parándola	Kosovo
P. Babo	O. Vergara	5 Sr. Joaquín	55	5	Milenko	Fet d'Or	Chimbo
L. Navarro	Juan González	6 Cocktelera	53	10	Gin Cocktail	La Princesa	J. B. Alfaro
D. Sandoval	F. Marchant	7 Iliada	53	9	Saint Emilion	Acuarela	E. Bouquet
A. Castro	P. Flores	8 Owens	53	2	Richard	Melibea	Guaico
R. Amaro	J. S. Olivares	9 Astracea	52	3	Firmament	Salpigicsia	J. Alvarez
J. Carrasco	O. Ulloa	10 Padutina	52	6	Bayaceto	Putsuranka	Lincován
A. Castro	No corre	11 Voltereta	52	4	Noctovisión	Otra Vojta	Recreo
A. Aguilera	L. Soto	12 Cóndor	51	13	Negrero	New Times	R. Henriques
J. Castro D.	S. Arellano	13 Frescura	51	8	Torpedista	Frisuda	Los Trilos
F. Peralta	G. Cabrera	14 Beyruth	50	11	Tagore	Willis	R. Zereva

Vidrios Neutros S. A.

Cítase a Junta General Extraordinaria de Accionistas para tratar de la legalización de la Sociedad, el 23 del pte., a las 6 1/2 P. M., en San Isidro 137.

EL DIRECTORIO.

LOCAL PARA CASA MAYORISTA

Se arrienda en pleno centro, gran local, aproximadamente 1,200 m2. canon $ 6,800 mensuales.
Tratar:
AGUSTINAS 925.
Of. 632.

FERROCARRILES DEL ESTADO
Departamento Vía y Obras.
PROPUESTAS EDIFICIOS

Se solicitan propuestas públicas para la construcción de una Bodega de carga en la Estación de Chillán.

Las propuestas se abrirán el día 3 de Noviembre próximo, a las 15 horas, en la Oficina del Jefe del Departamento de la Vía y Obras, Estación Mapocho.

Bases y antecedentes en el mismo Departamento, Oficina de Arquitectura

EL JEFE DEL DEPARTAMENTO

PROPUESTAS PARA EL TRANSPORTE DE CARGA DE SANTIAGO VALPARAISO Y VICEVERSA

El Departamento de Adquisiciones de la Industria Salitrera solicita propuestas para el transporte de carga destinada a la Industria Salitrera, las que serán abiertas el 31 de octubre de 1939 al mediodía, en las oficinas del Jefe del Departamento, en calle Serrano 546, 4.o piso, Valparaíso.
Las bases para estas propuestas se pueden solicitar en la dirección arriba indicada en Valparaíso, y en Santiago, Agustinas 1070, 5.o piso, oficina 415.
COMPAÑIA SALITRERA ANGLO CHILENA
THE LAUTARO NITRATE COMPANY LTD.
COMPAÑIA SALITRERA DE TARAPACA Y ANTOFAGASTA.
VALPARAISO, 20 de octubre de 1939.

DPTO. DE OBRAS MARITIMAS
Propuesta Pública

Solicítanse propuestas públicas para el suministro de una grúa eléctrica rodante, tipo portal, con pluma móvil para la Administración del Puerto de Valparaíso, y un ascensor montacarga para el Almacén de la 3.a Sección de la Aduana del mismo puerto.

Las propuestas se abrirán el Viernes 17 de Noviembre próximo, a las 16 horas, en la Sala del Jefe del Departamento de Obras Marítimas Amunátegui N.o 73.

Las bases y especificaciones de estas propuestas pueden obtenerse en el departamento 5 (Sección Contaduría) de calle Amunátegui N.o 73.

EL JEFE DEL DEPARTAMENTO.

DIREC. GRAL. DE OBRAS PUBLICAS
Departamento de Arquitectura

Solicítase propuestas públicas para la INSTALACION DE CABLES SUBTERRANEOS EN LA PLAZA DE PARRAL.
BASES Y ANTECEDENTES, en el Archivo Técnico de dicho Departamento, de 15 1/2 a 17 1/2 horas.
Santiago, 19 de Octubre de 1939.
EL DIRECTOR DEL DEPARTAMENTO.

DIREC. GRAL. DE OBRAS PUBLICAS
Departamento de Arquitectura

Solicítase propuestas públicas para la INSTALACION DE CALEFACCION CENTRAL EN LAS OFICINAS DE LA INTENDENCIA DE ACONCAGUA.
BASES Y ANTECEDENTES, en el Archivo Técnico de dicho Departamento, de 15 1/2 a 17 1/2 horas.
Santiago, 20 de Octubre de 1939.
EL DIRECTOR DEL DEPARTAMENTO.

DIRECCION GENERAL DE OBRAS PUBLICAS
Departamento de Caminos.
Solicítanse propuestas públicas para la construcción del puente
CATAPILCO EN LA LAGUNA.
Las propuestas se abrirán en la Sala de Despacho del Director de Caminos, el día Martes 24 de Octubre, a las 4 P. M.
Bases y antecedentes en la "Sección Puentes", Morandé 322, 5.o Piso.
EL DIRECTOR DE CAMINOS.

Caja Nacional de Ahorros
Propuestas

Se piden propuestas públicas para la demolición del edificio de la CAJA NACIONAL DE AHORROS, ubicado en Rancagua, calle Independencia N.os 664-666, según bases y antecedentes que pueden solicitarse en la oficina del señor Agente de la Institución en la misma ciudad, o en la Gerencia General, Santiago, calle Moneda N.o 1155, piso 5.o, oficina del Arquitecto señor Ramón Fehrman.

Las propuestas se abrirán el Martes 31 de Octubre en curso.

EL GERENTE GENERAL

Talleres Gráficos de
"LA NACION" S. A.
AGUSTINAS 1269. — TELEF. 82222

Ejecuta toda clase de impresiones de Obras, Folletos, Memorias, Revistas y Periódicos.

Atiende trabajos comerciales en general

RAPIDEZ Y ECONOMIA

Solicite su presupuesto en la Sec. Control, 2.o piso del diario "LA NACION" Agustinas 1269.

Aprietito defenderá nuestro pronóstico en el clásico "José Luis Larraín"

EL PUPILO DE MIGUEL BAEZA HA SEGUIDO SU TRAINING EN FORMA QUE HACE SUPONER OTRO TRIUNFO

ARIOVISTO PUEDE IMPONERSE EN EL HANDICAP DE FONDO. — AZULINO, VIRGINIA, BAR INGLES, AFGHAN, SANS GENE, ROMANCE Y FORMICHE, EN LAS OTRAS COMPETENCIAS

Un programa excelente ofrece al Club Hípico para esta tarde, pues han ratificado sus inscripciones numerosos rivales y han sido escasos los retiros que se ha producido, por lo que se puede anticipar que una concurrencia muy numerosa asista a presenciar las emocionantes lleradas que seguramente se producirán en varias de las pruebas.

Compromiso principal de la reunión lo constituye el clásico "José Luis Larraín", handicap para todo caballo ganador, en el que se enfrentarán varios destacados rivales, en el recorrido de 1.300 metros.

Encabeza la lista Manicero, el guapo hijo de Nitrógeno, que es considerado el mejor flyer de nuestras canchas. El pupilo de Cavieres ha sido preparado especialmente para este compromiso y si no gana con 60 kilos sobre el lomo, el que se imponga tendrá que entenderse con él a la llegada.

Copete ha estado corriendo mal, por cuyo motivo, lo mas prudente es descartar al hijo de Iniciador en Copetuda.

Aprietito en cambio, ha cumplido una sola performance en manos de su flamante trainer José Miguel Baeza, la que se tradujo en brillante victoria, pues el que era irascible caballo, en poder de don Báez ha cambiado por completo y en la confianza de que repita su anterior hazaña, lo recomendamos para el primer puesto.

Después viene Kurol, que es candidato de muchos entendidos, pero el tercer lugar lo vamos a reservar para Aligator, cuya última defección no hay que tomar en cuenta, pues sabemos que el hijo de Quemao inspira bastante confianza a los de su corral.

En cuanto a Linajudo, aparece el hijo de Fair Play como serio contendor, ya que en su anterior presentación triunfó al gran estilo, derrotando aun selecto lote de flyers, eso sí que en pista pesada.

Rodolfo va en calidad de lance, ya que el potrillo tiene pasta para adjudicarse la recompensa, lo mismo que Zuncho, que mantiene sus formas p su atropellada final tiene que ser peligrosa.

Respecto a Convallaria, creemos que con la serie de victorias que ha conquistado en el año se debe conformar la espléndida pupila de R. Méndez.

AZULINO EN LA PRIMERA

Se iniciará la reunión con el premio "Mineé", sobre 1.600 metros reservado a los caballos de 3 años nacidos en Chile que no hayan ganado.

Son varios los candidatos con probabilidades de lucirse, ya que Azulino no ha corrido mal e inspira confianza a su ecurie; Minneapolis escoltó a Don Fauto cuando éste salió de perdedores; Triomphal debutó ocupando el cuarto lugar en la misma competencia; Baccarat llegó detrás de El Porro, notándose bastante ligera y finalmente Duquesa de York tiene aprontes sugestivos que hacen esperar de la hija de Statuto una honrosa performance, toda vez que en su anterior corrió discretamente.

El primer lugar lo reservamos para Azulino, con bastante temor a Bacarat y Minneapolis.

SEGUNDA CARRERA

A continuación se disputará el premio "Madistone", sobre la misma distancia que la anterior y para caballos de 3 años nacidos en Chile no ganadores.

Gulliver, que en los aprontes se desempeña bien, es carta peligrosa, como Millan Astray, cuya última defección no hay que tomar muy en cuenta pues el potrillo mejor de lo que demostró en esa presentación. Además tenemos a Tranco Largo, que ha estado a punto de ganar en más de una ocasión y que debido a inconvenientes no ha conseguido un triunfo. Con el descanso, el hijo de Heidelberg reaparecerá en muy buenas condiciones y listo para dejar la categoría a que injustamente pertenece.

Cartas de gran consideración también debe considerarse a Kodakeana, que se desempeñó bien al rematar tercera de Humorada y también Virginia, que finalizó cuarta en la "Polla de Potrancas" título suficiente para lucirse en este compromiso.

Sufragamos por Virginia, señalando para escoltarla a Tranco Largo con Gulliver.

TERCERA CARRERA

En seguida saldrán a la cancha los participantes del premio "Mucha Pena", prueba condicional sobre 1.300 metros, reservada a los caballos de 4 años y más, con peso de 48 kilos y que llevarán un recargo de un kilo por cada $ 2.000 o fracción mayor de $ 1.000 ganados.

Esta competencia ofrece gran atractiva, pues se enfrentarán nuevamente Bar Inglés y von Heidelberg, que ha derrotado en dos oportunidades consecutivas al anterior. Además, la presencia de Filigrana, con la monta de Agustín Gutiérrez, Brillantina, que es muy rápida; Salfalsa, reciente tercera de Von Heidelberg y Bar Inglés; Mafica, cuya última performance no hay que tomar muy en consideración, pues se quedó en la partida y Quechereguas, que conquistó un triunfo recientemente y ha logrado varias figuraciones, darán mayor atracción a la competencia.

Nos decidimos por Bar Inglés, destacando en los placés a Von Heidelberg con Sal Falsa.

CUARTA CARRERA

El premio "Madrigal" a correrse en cuarto lugar, es otra serie de la anterior, condicional de 1.300 metros, donde las opiniones tendrán que dividirse entre Féride, que recuperó sus formas, como lo demostró al llegar segunda de Lázaro el domingo pasado; Jarana, que ha cotejado bien; Afghan, segundo de Fiesta en el Hipódromo Chile y Amiral Suisse, también con figuraciones en el Club Hípico.

De los restantes poco hay que hablar y por lo tanto encomendamos la defensa del pronóstico a Afghan, con Féride y Jarana para ocupar los puestos siguientes del marcador.

QUINTA CARRERA

La quinta competencia, premio "Mary Garden", handicap para caballos de 3 años y más ganadores, ha reunido un selecto lote de adversarios y su final será emocionante por la acertada distribución de los kilos.

Trafalgar, después de su brillante victoria sobre Vespertino, ha proseguido su training sin interrupción y no obstante los 60 kilos que le correspondieron su opción es innegable, lo mismo que la de Cayalca por su espectacular triunfo en esta misma distancia en el clásico Ismael Tocornal" Por otra parte, no conviene descuidar a Cadete, al que guiará Marchant con su acostumbrada pericia; Sans Gene, bien puesta a 51 kilos y con la espléndida monta de Pedro Flores y por último Filipina, que a 46 kilos puede tercier en la lucha final con resultado positivo, ya que ha demostrado anteriormente llegar bien a la distancia. Respecto a Ciclón, debemos decir que si este encuentro fuera en el Hipódromo Chile, no habría con qué ganar al hijo de El Maestro. Por esto es que preferimos a Sans Gene para el primer puesto, dejándole a Ciclón el único placé.

SEXTA CARRERA

El premio "Marryat" sobre 2.200 metros, para tres años ganadores, es una especie de antesala para "El Ensayo", pero los campeones prefirieron esperar la magna prueba sin previo corretco público en una distancia semejante a la de la gran carrera, que como es del dominio general, se disputa sobre 2,400 metros.

Melena, la espléndida importada hija de Quirón, participará en esta competencia prestigiada por su excelente campaña y con 61 kilos; tendrán que correr mucho sus enemigos para vencerla.

Ariovisto, al que guiará Ulloa es carta de primer orden después de sus recientes performances. Alegórico, es tenido en gran estima en su ecurie y aquí se le presenta una oportunidad para demostrar lo que vale el hijo de Henry Lee en Angora

El Porro a 49 kilos es otro contendor peligroso, ya que al salir de perdedores acusó condiciones más que regulares. En cuanto a Adriano, a la postre parece que ha resultado ser un gran barrero, como hijo de Isabelino, ya que después en pistas corrientes no ha podido repetir el triunfo que conquistara en su debut.

La incógnita será Don Fausto, que al salir de perdedores, venciendo a Minneapolis reveló ser corredor a las derechas.

De la actuación que tenga Minneapolis en la prueba inicial se pueden sacar líneas respecto a la chance que pueda caberle al potrillo de don José Olegario Cortés en este compromiso.

Otro rival tenido en gran estima en su ecurie es Leonardo, al que han presentado en los clásicos más importantes, en compañía de Cap Ducal y como anteriormente ha corrido al sacrificio, bien puede esta vez, haciendo su propio juego, corresponder a las expectativas de su stud.

Nos decidimos por Ariovisto para ganador, dejando a Leonardo en el place.

ROMANCE EN LA OCTAVA

En penúltimo lugar se disputará el premio "Maita", handicap sobre una milla, de gran interés, por medirse varios especialistas para la distancia

Crispin, que acaba de cumplir la hazaña de derrotar a Prince d'Or, que está en gran forma; Pasatiempo, que en el Hipódromo fué estrechamente vencido por Marisol; Romance, que en esta distancia se nos ocurre actuará bien; Bombita, que recuperó sus formas, como lo demostró al llegar cuarta de Crispin; Orleans, por el triunfo sobre Su Señoría en el Chile y Goering, que remató tercero detrás de Fiesta y Afghan, son los que deben distribuirse las preferencias de los apostadores.

Optamos por Romance para el primer puesto, con Bombita y Pasatiempo para los lugares secundarios.

FORMICHE EN LA FINAL

En último término se correrá otro handicap sobre una milla, en el que varios anotados son calificados aspirantes a la recompensa.

Kuroki, superior al lote y montado por Ulloa; Volterra, que mantiene sus formas; Ferney, con buena monta; Formiche, que ha estado corriendo honrosamente en el Hipódromo; Julepe, del que tenemos muy buena idea y Magenta, a la que pilotará Marchant, han de repartirse la mayoría de los boletos en las cotizaciones finales.

Preferimos a Formiche para el primer lugar, ubicando en los placés a Kuroki con Magenta.

CABALLOS QUE NO CORRERAN EN EL CLUB HIPICO

3.a carrera.— Good Luck.
4.a carrera.— Vendaval.
7.a carrera.—Sans Gene.
8.a carrera.—Peregrino.
9.a carrera. — Curralhue, Roma e Ismir.

Piel, Várices, Venéreas.
Dr. Miguel Ramos.
Tratamientos VARICES y ULCERAS rebeldes. Rayos Ultravioleta, Sollux, Sol, Ulvir.
Huérfanos 1947, Teléfono 60082.
Consultas 2-5¼.

CLUB HIPICO

PRIMERA CARRERA, a las 2 P. M.—Premio MINUE.— Serie B.— Distancia: 1,600 metros. — Para caballos de tres años nacidos en Chile que no hayan ganado.—Peso: 56 kilos.—Premios: $ 10.000 al primero.

L. Medina	B. Manriquez	1	Azulino	56	3	Firmament	Monjita	La Puerta
L. Lab	A. Maira	2	Lunario	56	4	Torpedista	Lunaria	Los Netos
D. Sotomayor	P. Flores	3	Minneapolis	56	5	Gaulois	Mi Linda II	San Juan
L. Cuevas	A. Gutiérrez	4	Top Hat	56	1	Richard	Onda	San José
L. Valderrama	A. Villarroel	5	Triomphal	56	6	Luisillo	Ukelele	Betty Boop
L. Breque	A. Osorio	6	Bacarat	54	8	Himalaya	La Pluma	Barcelona
L. Morice	S. Arellano	7	D. de York	54	7	Statuto	Maud Badgley	J. Alarcón
D. Yáñez	V. González	8	Tentadora	54	2	Pontoise	Tubereuse	J. Gazmuri

SEGUNDA CARRERA, a las 2.30 P. M.—Premio MAIDSTONE.—Serie A.—Distancia: 1,600 metros. —Para caballos de tres años nacidos en Chile que no hayan ganado.—Peso: 56 kilos. — Premios: 10.000 al primero.

L. Cuevas	A. Gutiérrez	1	Gulliver	56	1	Agorero	Buenas Señas	San José
L. Echeverría	O. Vergara	2	Zagala	54	5	Agorero	Berenguela	San José
L. Valdivia	A. Vásquez	3	Massacreur	56	4	Armateur	Manzana de Or	Florma
L. Pérez	E. Ulloa	4	Millán A.	56	7	Statuto	Edith Cavel	I. Valdés O.
L. Rodríguez	S. Arellano	5	Nebuco	56	3	Chile II	T. Primera	A Gatica
L. Miranda	J. Carrasco	6	T. Largo	56	9	Heidelberg	Vulpinada	Parsifal
L. Galaz	F. Marchant	7	Kodakeana	54	8	Kodak	Soldiana	M Godoy
D. Jara	M. Jara	8	Pretoria	54	10	Sin Sabor	Salpresa	El Rusarino
D. Sotomayor	F. Santander	9	Quillota	54	2	Gaulois	Quimka	San Juan
A. Grilli	P. Flores	10	Virginia	54	6	Nid d'Or	Pomerania	Virginia

TERCERA CARRERA, a las 3.05 P. M.—Premio MUCHA PENA.— Distancia: 1.300 metros —Para caballos de cuatro años y más.—Peso: 48 kilos.—Recargo de un kilo por cada $ 2,000 o fracción mayor de $ 1.000 ganados.—Premio: $ 7.000 al primero.

D. Yáñez	R. Cárdenas	1	Bar Inglés	61	5	Saint Emilión	Moussia	Tak
P. Bagi	O. Ulloa	2	V. Heidelberg	59	2	Heidelberg	Squeak	Los Tres
H. Pérez	A. Gutiérrez	3	Filigrana	56	9	Henry Lee	Filina	Los Rosales
J. Medina	E. Ulloa	4	Brillantina	53	7	Juvenil	Truchona	La Puerta
A. Silva	No corre	5	Gold Luck	53	10	Firmainent	Jovera	Metralla
R. Allen	P. Flores	6	Sal Falsa	53	4	Falso Dios	Salada	C. 2.o Pentz
E. Inda	S. Arellano	7	Mañica	52	3	Sir Berkeley	Maña	Los Trilles
J. Bustamante	O. Vergara	8	Quechereg.	51	11	Isabelino	Last Alarm	Quereches guas
J. A. Arenas	G. Sepúlveda	9	Dakar	49	8	Poor Chap	Dazmar	J. A. Arenas
R. Pérez	A. Osorio	10	Paseo	48	1	Maidstone	Piura II	Colorado
S. Rojas	C. Moreno	11	Satanela	46	6	Charmer	La Pingüina	M. Cariño

CUARTA CARRERA, a las 3.40 P. M. — Premio MADRIGAL. — Serie B. — Para caballos de cuatro años y más.— Peso 48 kilos.— Recargo de 1 kilo por cada $ 2,000 o fracción mayor de 1.000 pesos ganados. — Premios $ 7,000 al primero — Distancia: 1.300 metros.

Art. Muñoz	R. Cárdenas	1	Féride	60	12	Falso Dios	Azpeitia	Barry Norton
G. Valenzuela	O. Vergara	2	Eritrea	58	1	Maidstone	Estepa	Sportman
J. M. Baeza	H. Inda	3	Jarana	58	6	El Peral	Juerga	Lota
E. Nannucci	G. Sarmiento	4	Prosit	57	11	Citoyen	Bayeta	Arjul
A. Breque	A. Bravo	5	N. Obscura	56	17	Firmament	Ollimaraj	Santa Lucía
J. Medina	S. Arellano	6	Afghan	55	13	Sandala	Saluki	El Socio
S. Ponce	D. Guzmán	7	Balazo	55	5	Agorero	M. Muetta	M. Viballos
M. Viballos	M. Aranedа	8	Sisia	55	7	Esquife	Friquette	G. de la Cerd
G. de la Cerda	J. F. Marchant	9	Responso	55	14	Henry Lee	Reprisa	F. Chamorro
F. Chamorro	E. Ulloa	10	Armistice	52	9	Armateur	Marianne	A. Gumera
F. Guerra	J. Olivares	11	Cochoa	52	3	Melchor	Real Moza	J. Valck
P. Inda	L. Galaz	12	Vendaval	52	16	Valentino	Pelambla	F. Cruz
Alf. González	No corre	13	A. Suisse	49	2	Citoyen	Najera	I. Yáñez
I. Yáñez	G. Cabrera	14	Mina Loy	49	8	Greenback	Villna	L. Alvarez C.
Alej. Castro	A. Vásquez	15	Tendal	48	4	Armateur	La Capitana	E. Kunstmann
J. F. Salinas	O. Maira	16	Estringente	47	15	El Perla	Estridente	El Embrujo
R. Pérez	M. Ocampo	17	Tolosa	46	10	Nid d'Or	Dobrudja	

QUINTA CARRERA, a las 4.15 P. M. — Premio MARY GARDEN.— Para caballos de tres años y más, ganadores. — Handicap. — Premio: $ 9,000 al primero. — Distancia: 1,600 metros

H. Pérez	A. Gutiérrez	1	Trafalgar	60	3	Nid d'Or	Mucha Pena	Limari
J. Cavieres	O. Ulloa	2	Cayalca	53	6	Pregonero	Claro de Luna	Santa Ana
E. Nannucci	G. Sarmiento	3	Ingenuo	56	4	Saint Emilión	Bromista	Los Alisos
K. Inda	E. Asenjo	4	Ficion	53	1	El Maestro	City Bell	R. Labbé
R. Celpa	J. F. Marchant	5	Cadete	52	7	Poor Chap	Mocosita	I. Jordana
D. Sotomayor	P. Flores	6	Gene	51	2	Congreve	Sans Exces	San Juan
P. Polanco	O. Vergara	7	Filipina	46	5	Henry Lee	F. de Chambr.	Santa Elvira

SEXTA CARRERA, a las 4.50 P. M. — Premio MARRYATT.— Para caballos de tres años ganadores — Peso: 48 kilos. — Recargo de 1 kilo por cada $ 3,000 o fracción mayor de $ 1,000 ganados sobre $ 10,000. — Premio: $ 12,000 al primero. — Distancia 2,200 metros.

A. Echeverría	P. Flores	1	Melena	51	2	Quirón	Mela	Equia
J. Cavieres	O. Ulloa	2	Ariovisto	50	1	D'Alemberg	La Pérgola	J. Silva S.
R. Pérez	E. Ulloa	3	Alegórico	49	4	Henry Lee	Angora	I. Valdés O.
E. Nannucci	J. F. Marchant	4	El Porro	49	6	Oakland	La Huasca	C. Peñz
D. Sotomayor	F. Santander	5	Leonardo	49	3	Maidstone	La Cuyanita	Bermeo
L. Valenzuela	O. Vergara	6	Wiesbaden	49	8	Gaulois	Vinagrina	J. D. Muñoz
K. Inda	G. Cabrera	7	Adriano	48	7	Isabelino	Ad. Gloriam	R. Labbé
Alf. Castro	A. Vásquez	8	Don Fausto	48	5	Islam	Sonatina	El Parque

SEPTIMA CARRERA a las 5.25 P. M. — Premio JOSE LUIS LARRAIN. — Clásico. — Handicap para todo caballo ganador. —Premio: $ 15.000 al primero. — Distancia: 1.300 metros.

P. Carrasco	O. Ulloa	1	Manicero	60	3	Nitrógeno	Flapper	E. Lyon
D. Sandoval	J. Morales	2	Copete	59	4	Iniciador	Copetuda	F. Bouquet
L. M. Baeza	J. Carrasco	3	Aprietito	58	9	Firmament	Velleina	J. Prieto
L. Pérez R.	A. Gutiérrez	4	Kurul	58	1	King Lomond	Lance	Alone
L. Bevilacqua	E. Asenjo	5	Aligator	54	6	Quemao	Agua de Mar	El Mono
L. Rodríguez	J. F. Marchant	6	Linajudo	52	2	Fair Play	Linda	L. Ossa C.
D. Tafeo	F. Santander	7	Rodolfo	52	10	Champignol	Rada	A. Ponce
L. Rodríguez	M. Ocampo	8	Zuncho	52	3	Commuter	Zobelda	J. Rodríguez
L. Méndez	A. Vásquez	9	Convallaria	51	5	Brown	La Mouche	A. Saavedra
D. Sotomayor	No corre	10	Sans Gene	49	7	Congreve	Sans Exces	San Juan

OCTAVA CARRERA, a las 6 P. M. —Premio MAILE. — Tercera serie. — Para caballos de tres años y más, ganadores. — Handicap. — Premios: 9.000 al 1.o. — Distancia: 1.600 metros.

M. Pelú	E. Asenjo	1	Crispín	57	11	Islam	Campanella	M. Kriz
L. Castro	J. Herrera	2	Hero	56	7	Ich Dien	Sixtina	Pitoche
D. Sotomayor	P. Flores	3	Pasatiempo	56	9	Milenko	Follole	Pasatiempo
A. Aguilera	E. Asenjo	4	Imposible	54	10	Illon	D de Trébol	R. Henríquez
L. Morice	S. Arellano	5	Lustrín	54	2	Sandala	Dusting	E. Morice
O. Jara	M. Jara	6	Mastuerzo	54	5	Citoyen	Fontaine	El Rosario
E. Fuentes	J. Carrasco	7	Romance	53	13	Schopenchauer	Rodaja	W. Goma
J. Cavieres	O. Ulloa	8	Titi	52	8	Tropero	Tierra Alta	San Lorenzo
D. Sandoval	J. F. Marchant	9	Bombita	51	1	Almodovar	Pachocha	D. Urrutia
E. Inda	No corre	10	Peregrino	50	6	El Perla	Estridente	Imola
E. Canales	A. Vásquez	11	Orleans	48	12	Maidstone	Cravitza	R. Aliaga
M. Rodríguez	G. Sepúlveda	12	Goering	46	4	Buñuelito	Marraqueta	A. Gatica
A. Lab	O. Maira	13	Mon Tresor	46	15	Eton	Púdica	Los Fatos
J. Collao	M. Ocampo	14	Fontina	46	3	Duraznito	Pennilas	A. Fernández
G. de la Cerda	G. Cabrera	15	Responso	46	14	Henry Lee	Reprisa	G. de la Cerda

NOVENA CARRERA, a las 6.35 P. M. — Premio MILIMETRO. — Para caballos de tres años y más, ganadores — Handicap. — Premio: $ 9.000 al 1.o. — Distancia : 1.600 metros.

H. Pérez	A. Gutiérrez	1	Azaque	57	9	Falso Dios	Azpeitia	H. Pérez
J. Cavieres	O. Ulloa	2	Kuroki	57	4	Isabelino	Ku Ka	Kaduk
Art. Muñoz	J. Morales	3	Volterra	57	16	Henry Lee	Vidente	Las Camelias
C. Muñoz	J. Carrasco	4	Ferney	55	3	Nid d'Or	Fiosole	Dlumen
P. Palma	J. Herrera	5	Conrado	53	12	El Maestro	Conseja II	Sta. Elvira
D. Sotomayor	P. Flores	6	Formiche	53	1	Polemarch	Fidia	Bayardo
L. Inda	H. Inda	7	Germinal	53	5	S. Emilión	Yokoska	F. Urrutia
D. Yañez	No corre	8	Carrathur	51	14	Falso Dios	Mantua	D. Yáñez
R. Duque	L. Salas	9	Juncada	49	7	Quiron	Juncaceos	R. Duque
L. M. Baeza	E. Ulloa	10	Pertinax	49	10	Salpicon	Agua Roja	L. Lamolliatte
L. Navarro	J. Herrera	11	Roma	48	15	Urbión	R Bonheur	Almendral
L. Valdivia	A. Vásquez	12	Clamour	47	6	Armateur	Brillota	La Favorita
L. A. Benítez	M. Ocampo	13	Julepe	47	11	Illon	Rapida	Fouquet
L. Rarello	No corre	14	Ismir	46	8	El Perla	Tatia	Ebro
R. Morice	F. Marchant	15	Magenta	46	2	Poor Chap	Mocosita	Lidia
D. Valenzuela	Q. Segura	16	Mi Chiruta	46	13	Torpedista	Michinda	G. Valenzuela

Nuestros favoritos para la reunión del C. Hípico

1.a carrera.—Azulino, Baccarat y Minneapolis.
2.a carrera.—Virginia, Tranco Largo y Gulliver.
3.a carrera.—Bar Inglés, Von Heidelberg y Sal Falsa.
4.a carrera.—Afghan, Féride y Jarana.
5.a carrera.—Sans Gene y Ciclón.
6.a carrera.—Ariovisto y Leonardo.
7.a carrera.—Aprietito, Manicero y Aligator.
8.a carrera.—Romance, Bombita y Pasatiempo.
9.a carrera.—Formiche, Kuroki y Magenta.

ROBUSTEZCA A SU NIÑO
COCOA PEPTONIZADA
M. RAFF R.
A BASE DE CACAO MALTA PEPTONA ETC

pida... JUGO DE PAPAYA

ES DIFERENTE A LAS DEMAS POR QUE TIENE TODO EL SABOR DE LA FRUTA NATURAL
CCU
CIA. CERVECERIAS UNIDAS

El PRESTIGIO del cigarrillo
PREMIER
está en la ALTA CALIDAD
de su TABACO HABANO

Valparaíso Sporting Club

PRIMERA CARRERA A LAS 14. 13 HORAS.— Premio "HERRERIA II". — (7 serie).—1.400 metros. Para todo caballo.—Handicap.— Premio: $ 3.500 al primero.

U. Barrera	M. Barrera	1	Balzain	58	1	O. Gutiérrez	Scaramouche	Chiru
C. Muñoz	Fco. Garcés	2	Raquedano	56	3	L. Rodríguez	Stockwell II	Duquesa
H. Cisternas	M. María	3	Absoluto	54	6	E. Saavedra	Henry Lee	Angora
José Olmos	F. Elton	4	Baritina	54	9	E. Canales	Charmer	Barita
C. Rodríguez	Miraflores	5	Fileur	54	2	L. Muñoz	Armateur	Fila Indiana
A. Luna	Las Brujas	6	Tío Sam	54	8	D. Neira	Nid D'Or	Gaunza
A. Cañas	B. Lagos	7	Hervine	52	4	J. Orellana	Brown	Redulfa
Y. Erazo	"St. Cyr"	8	Marco Aurel	52	7	A. Valdés	Isabelina	Miss Blanca
C. Ruz	C. Ruz	9	Pascuala	46	5	M. Salazar.	Ella	Peridgate

SEGUNDA CARRERA A LAS 14. 45 horas.—Premio "HAPSBURGO" .— (6 serie). — 1.400 metros. Para todo caballo.—Handicap.— Premio: $ 3.500 al primero.

E. Rebolledo	E. Rebolledo	1	Ortigado	58	3	C. Fernández	Ojo por Ojo	Metátora
R. Gómez	R. Gómez	2	Melchorcita	54	1	D. Neira	Melchor	Relinda
C. Ruz	Torero	3	Belmonte	53	11	L. A. Morgado	Brown	Banderilla
A. Luna	Valparaíso	4	Oviquino	53	4	J. Alarcón	Oviedo	Moloquita
P. Valderrama	O. Valderama.	5	Jefferson	52	5	R. Aguilar	Quemao	Jnanohera
F. Peralta	"Ollimaraj"	6	Chubasco	51	7	O. Rivera	Firmament	Salvolátila
M. Reyes	F. Rojas	7	Faithfull	50	6	H. Concha	H. Lee	Trémula
N. Ramírez	L. Alvarez	8	Amigazo	50	8	J. Orellana	El Peral	La Patita
Y. Erazo	P. Pizarro	9	Miss Wallis	50	10	A. Valdés	Gran Bonetón	Colipi
M. Barrera	A. Lasalvia	10	Scotch Whisk	50	8	O. Gutiérrez	Citoyen	Almoneda
C. Rodríguez	Miraflores	11	El Abogado	48	2	L. Rodríguez	El Perla	Vulpinada
L. A. Vásquez	Marly	12	Imparcial	46	12	E. Canales	Sanjil	Araucaria

TERCERA CARRERA A LAS 15.15 horas.—Premio "HONORINO".— (5 serie).—1.400 metros .— Para todo caballo.—Handicap.—Premio : $ 3.500 al primero.

R. Gómez	E. Silva	1	Armente	58	6	L. Ahumada	Armateur	Pola Negri
N. Ramírez	F. A. Vial	2	Negro El Oci	57	4	J. Alarcon	Indio Bueno	Reina Marzo
N. Ramírez	H. Pérez	3	Mito	51	10	J. Orellana	Visto Bueno	Mitilene
D. Sondoval	G. Gimenez	4	Pigmaleon	56	3	E. Saavedra	Quemao	Burbujita
D. Galaz	D. Galaz	5	D. Francisqui	54	9	A. Valdés	Brown	La Mouche
Y. Erazo	C. Ruz	6	Pelikan	51	8	R. Blanche	Trujillo	Tembladera
M. Gutiérrez	La Peña	7	Abikira	50	1	L. Rodríguez	Charmer	Aridalia
C. Ruz	O. Negrete	8	Beleta	50	5	E. Canales	Bachus Rex	Huacha
L. A. Pinoch	Manzanares	9	Promotor	49	7	N. N	Henry Lee	Peche Roupe
A. Zúñiga	A. Ciempi	10	Montgomery	46	9	C. Gamboa	Quemao	Malicia

CUARTA CARRERA A LAS 15.45 HORAS. — Premio "HOUX".— 4.000 metros.— Steeplechase. — Para todo caballo.—Handicap. — Premio: $ 6.000 al primero.

A. Lab	R. Acevedo	1	Antequera	76	8	M. Vergara	Henry Lee	Acelga
C. Muñoz	La Peña	2	Juan Prim	73	4	O. Bustos	Nid O'Or	Borelli
C. Muñoz	Los Cruzados	3	Fatal	71	9	S. Fuentes	Tagore	Mythologie
M. Gutiérrez	Miramar	4	Lirio Blanco	71	1	B. Rojas	Citoyen	La Paz
C. M. Escalant	Recark	5	Palomeque	71	11	A. Alzamora	Pipirigallo	Magna
Av. Muñoz	Mataquito	6	Piel de Zapa	71	10	R. Balbontín	Cipallo	Juno
A. Muñoz	Esc. de Cab.	7	Argel	68	2	J. Gutiérrez	Rain	Gloette
A. Cañas	C. Poncea	8	Estocolmo	70	5	J. Jeris	Maidstone	Estepa
A. Cañas	M. Santapau	9	Misionero	60	6	R Morales	R. Alarm	Misteriosa
A. Zúñiga	Los Jazmines	10	Leoncavallo	69	7	B. González	Nid D'Or	Bagatela
L. A Vásques	Tally Hoo	11	Lircay	60	3	N. N.	Urbión	Pomerania

QUINTA CARRERA.— A las 16.30 horas.— Premio "HIMALAYA".— (4.a Serie).— 1.400 metros.— Para todo caballo.— Handicap.— Premio $ 3.500 al primero.

L. A. Vásquez	Marley	1	Petrevo	61	6	J. Vergara	El Perla	Fix
R. Gómez	Popeta	2	Pedagogo	59	8	L. Ahumada	Scaramouche	Floresta
N. Ramírez	Los Cruzados	3	Bavaro	55	7	J. Alarcón	Joy Bird	Gertrudis
D Sandoval	Palomar	4	Imperator	53	1	E. Saavedra	S. Emilión	Tirana
J. Olmos	Sanjurjo	5	Sanjurjo	53	10	L. Morgado	Sagitario	Saint Ubert
H. Cisternas	P. Pizarro	6	Bicerra	52	4	A. Valdés	Sanjil	Bidasoa
Valderrama	Exito	7	Festal	51	3	R. Aguilar	G. Roja	Festa
L. A. Pinochet	L. A. Pinochet	8	Viuda Alegre	51	9	G. Valencia	Maidstone	Volage
A. Muñoz	E. Eduardo	9	Chicha Dulce	47	2	L. Miranda	G. Imperial	Cuspide
E. Rebolledo	Saint Cyr	10	Herrera	47	5	L. Rodríguez	Negrero	Ambiciosa
Y. Erazo	Olga María	11	Tricolor	46	11	E. Canales	Tristan	Michete

SEXTA CARRERA.— A las 16.50 horas.— Premio "HASSARD".— 1,900 metros.— Para todo caballo.— Handicap.— Premio $ 6.500 al 1.o

C. Ruz	Gosl	1	Escorial	63	6	J. Brisso	Maidstone	Estepa
C. Muñoz	Pasatiempo	2	Coco y Casa	62	3	E. Rebolledo	Henry Lee	Quilbelino
M. Barrera	M. Barrera	3	Esmeralda	59	2	O. Gutiérrez	Nid D'Or	Constantino
R. Gómez	Longazo	4	Aguacero	47	4	No corre	El Javari	Madre Santa
D. Solís	G. Garmendi	5	El Kahal	47	5	L. Rodríguez	Formister	Filina
A. Luna	M. Romero	6	Cherry Brant	46	7	E. Canales	Citoyen	La Perichole

SEPTIMA CARRERA.— Premio "HEIDELBERG".— (2.a Serie).— 1.400 metros.— Para todo caballo. — Handicap. Premio $ 3.500 al 1.o

E. Rebolledo	B. Nieto de I	1	Habla Mucho	59	4	F. Rebolledo	Vermillón	Desenvoltura
A. Valdivia	Fierma	2	Ruc Manqui	55	2	J. Alarcón	Bachus Rex	Rari Rica
R. Gómez	Longazo	3	Aguacero	53	1	J. Gaete	El Javari	M. Santa
Y. Sánchez	A. López	4	Curichilongo	53	11	L. Morgado	Joy Bird	Zarabanda
N. Ramírez	Coronach	5	Shangri La	53	9	J. Orellana	Agorero	Buena Seña
E. Molina	El Minero	6	Utrech	53	10	L. Muñoz	Harold	Pechera
L. A. V

La Semana Bursátil

ASPECTO DE LA PLAZA

Mucho interés en Bonos, tanto Fiscales, como Hipotecarios, se vió en el Mercado durante la semana.

Se hicieron negocios por valor de 6.347.800 nominales, cerrando los primeros con alzas en las cotizaciones y los segundos con bajas de fracción a 1 1 2 puntos.

En Bancos las operaciones fueron variadas, obteniendo los principales conformes: Chiles e Hipotecarios. Los precios quedaron desmejorados en ambas instituciones.

Muy pobre fué el movimiento en Ganaderos y Seguros. Se vendieron en los primeros 1.300 Fuegos, 100 Gente Grande y 100 Laguna Blanca y en los segundos: 100 Italo Chilena a 37 1 2. El cierre acusó baja en la totalidad de los Ganaderos y firmeza en Seguros.

Como de costumbre el grueso de los negocios le correspondió a los grupos de Mineros e Industriales, cotizándose con preferencia: Punitaqui, Carmen, Disputadas, Tocopillas, Bellavista, Oruros, Vapores, Vidrios Planos, Copec, Papeles y Cartones, Cervecerías, Electricidad Industrial, Cristales, Cemento Melón, Loza de Penco y Paños de Tomé. Los precios cerraron flojos.

BONOS Y TITULOS TRANSADOS EN LA BOLSA DE COMERCIO DE SANTIAGO DURANTE LA SEMANA

Número de acciones. — Valor Pagado. — Precio mayor. —Precio menor y cierre

TITULOS	N.o de acciones	Valor pagado	Precio mayor	Precio menor	Cierre
BONOS					
Caja 6-3/4	3508000	100	79	77 1/2	78
Hip. 6-1	858000	100	80	79	79 1/4
Hip. Valp. 6-1	48500	100	81	80	80 1/2
Hip. Valp. 8-1	1000	100	96	96	96
Debentures m c	1300	100	70 1/2	70	70 1/2
Bonos Eléctricos	19000	100	68	67 1/2	68
Deuda Interna	756000	100	77 1/2	76 1/2	77 1/2
Garantía F. GF.	67000	100	75 3/4	75	75 1/2
Pavimentación	1088000	100	76	75	75 3/4
Obras Públicas	5000	100	77 1/2	77	77
BANCOS					
Central	129	1000	1430	1390	1390
Chile	682	100	297	293	293
Concepcion	139	50	60	60	60
Español	200	100	147	145 1/2	147
Hipotecario	700	100	215	211	213
Italiano	65	100	125	121	125
Osorno	150	100	150	142	149
GANADERAS					
Fuegos	1300	£ 1.00	310	302	302
Gente Grande	100	£ 1.0.0	135	134 1/2	134 1/2
Lag. Blanca	100	£ 0.5.0	68	67	67
MINERAS					
Andacollo	1000	4	4 3/4	4 3/4	4 3/4
Bellavista	20480	10	28 3/4	21 1/2	21 3/4
Carmen	47500	5	0.50	0.45	0.45
Carahue	1800	4	3	2 1/2	2 1/2
Cerro Gde	700	£ 0.15.0	21 3/4	21 3/4	21 3/4
Chañaral	17300	5	13 1/2	12	12 1/4
Condoriaco	1500	4	4	4	4
Disputada	18976	20	49	46 1/2	46 1/2
Gallegullos	1600	3	3 3/4	3 3/4	3 3/4
Lota	3908	80	43	40 1/2	40 3/4
Marga-Marga	10800	2.50	2 1/2	2 1/2	2 1/2
Merceditas	5000	10	8 3/4	7 1/2	7 5/8
Monserrat	2400	£ 1.5.0	21 7/8	20 1/2	20 1/2
Ocuri	600	£ 0.10.0	26 1/8	26	26 1/8
Oruro	9450	20	129	122 1/2	122 1/2
Patiño	300	D. 10	310	307	308
Punitaqui	114100	25	30 7/8	28	29 1/4
Schwager	1000	£ 1.0.0	110	105	106
Amigos	2000	2	3 1/8	3 1/8	3 1/8
INDUSTRIALES					
Alcoholes	1500	10	10	9	9
Catres	860	20	43	41	43
Cervecerías	4050	20	96	93	95 3/4
Copec	14700	10	14	13 7/8	13 7/8
Cristalerías	1200	20	29 1/4	27 3/4	28 1/2
Dropes	200	100	88	87 1/2	87 1/2
Elect. Ind.	2400	50	48	47 1/2	48
Fáb. Sacos	500	50	43	42 1/4	43
Fáb. Uniformes	470	30	26	24	26
Gas Stgo.	2252	50	73	72	73
Lamifún	798	20	36	33	33
Lozas Penco	1400	20	24	23	23
Melón	1640	40	237 1/2	236	237
P. Tomé	1882	20	41 1/2	39	41
Papeles y Cart.	12883	20	43	42	42
Pizarreño	900	20	49 1/2	48 1/4	48 1/4
Punta Lobos	200	10	55	54	55
Rta. Urbana	267	100	176	175	175
Tabacos	350	20	138 1/2	137	137
Tattersall	212	100	209	203	208
Tej. El Salto	705	20	33 1/2	31	33
Vapores	52300	40	155	136	136
Viña	946	40	89	85	87
Volcán	562	20	75	73 3/4	75
Vidrios Pl.	9500	10	10 1/2	10	10 1/2
Molinera S. Cristóbal	50	100	120	120	120
SEGUROS					
Italo Chilena	80	20	37 1/2	37 1/2	37 1/2

Diferencias de precios de los valores con relación a los del sábado 14 de octubre de 1939

De 64 títulos. subieron 27 y bajaron 37

SUBIERON

Bonos

Pahaguras mixto., de 70 a 70 1/2
Bonos Eléctricos, de 67 1/2 a 68.
Pavimentacion, de 75 a 75 3/4.
Garantía F. GF., de 75 a 75 1/2

Bancos

Español, de 146 a 147.
Italiano, de 121 a 126.

Mineras

Bellavista, de 21 a 21 3/4.
Condoriaco, de 3 7/8 a 4.
Ocuri, de 26 a 26 1/8.
Patiño, de 307 a 308.
Punitaqui, de 27 5/8 a 29 1/4.
Cmix. de 0.25 a 0.35.

Industriales

Catres, de 42 a 43.
Cervezas, de 93 1/2 a 95 3/4.
Chilena Fósforos, de 29 a 29 1/2
Elect. Industrial, de 47 a 48.
Gas Stgo. de 72 a 73.
Hnos. Hnos., de 39 a 39 3/4
Melón, de 232 a 237.
P. Tomé, de 40 1/2 a 41.
P. Panimávida, de 39 a 40.
P. Lobos, de 54 a 55.
Sporting Club, de 8.500 a 9.000.
Viña, de 83 1/2 a 87.
Volcán, de 72 1/4 a 75.
V. Planos, de 10 a 10 1/2.

Seguros

Italo Chilena, de 31 a 37 1/2.

BAJARON

Bonos

Caja 6 3/4, de 78 1/2 a 78.
Hip. 6-1, de 80 1/2 a 79 1/4.
Hip. Valp. 6-1, de 81 a 80 1/2.
Deuda Interna, de 77 3/4 a 77 1/2
O. Públicas, de 77 1/2 a 77.

Bancos

Central, de 1.430 a 1.390.
Chile, de 297 a 293.
Hipotecario, de 215 a 213.
Osorno, de 150 a 149.

Ganaderas

Fuegos, de 305 a 302.
Gente Gde. de 135 1/2 a 134 1/2
L. Blanca, de 68 a 67.
Río Clare, de 76 a 75.

Mineras

Amigos, de 3 1/4 a 3 1/8.
Carmen, de 0.50 a 0.40.
Carahue, de 2 a 2 1/2.
Cerro Grande, de 22 1/2 a 21 3/4
Chañaral, de 13 1/8 a 12 1/4
Disputada, de 46 1/4 a 46 1/2.
Huantiles, de 2 a 1 3/4.
Lota, de 42 3/4 a 40 3/4
Merceditas, de 8 3/4 a 7 5/8.
Monserrat, de 21 1/2 a 20 1/2.
Schwager, de 110 a 105.
Tocopilla, de 76 a 74.
Oruro, de 123 1/2 a 122 1/2.

Industriales

Alcoholes, de 10 a 9.
Cristales, de 29 1/4 a 28 1/2.
Dropes, de 89 a 87 1/2.
Lamifún, de 35 1/2 a 33.
Lozas Penco, de 24 a 23.
P. Cartones, de 42 3/4 a 42.
Santa Urbana, de 176 a 175.
Tabacos, de 138 1/2 a 137.
Tej. Salto, de 33 1/2 a 33.
Vapores, de 138 1/2 a 136.
Pizarreño, de 48 3/4 a 48 1/4.

MERCADO DE VALORES

Los negocios sobre Punitaqui y Vapores continuaron ayer absorbiendo la mayor atención del Mercado. Se transaron 11.800 acciones en el primero de los títulos citados y 8.800 en el segundo.

De los demás valores transados, las mayores ventas le correspondieron a Amigos, Bellavista, Merceditas, Papeles y Cartones y Pizarreño.

En Bonos hubo poco mercado. Las ventas sumaron 273.000 nominales.

Los precios cerraron firmes en Bonos y flojos los títulos de Sociedades.

OPERACIONES EFECTUADAS AYER

UNICA RUEDA

52000 Caja 6 3/4, 78; 37000 Hipot. 6-1, 78 1/4; 5000 Hipot. OD., 6-1, 79 1/4; 80000 D. Interna, 7-1, 77 1/2; 83000 Pavimentac. 7-1, 75 3/4; 16000 Garantía F. 7-1, 75 1/2; 100 Bco. Español, oct. 26, 147; 250 Volcán, OD., 75; 50 Mol. S. Cristóbal, OD., 120; 50 Gas Stgo., 73; 100 Ref. Viña, 87; 600 Cartones, OD., 42; 1200 Cartones, 42; 100 Cartones, OD., 42; 200 Paños Tomé, 41 1/2; 400 Electr. Indust. 48; 500 Pizarreño, 48 1/4; 200 Lota, 40 3/4; 400 Schwager, oct. 26, 105; 1200 Vapores, nov. 9, 140; 600 Vapores, nov 9, 141; 800 Vapores, nov. 9, 140; 500 Vapores, nov. 9, 139; 200 Punitaqui, oct. 26, 29; 1000 Punitaqui, nov. 9, 29 1/4; 2000 Punitaqui, nov. 9, 29 1/2; 2000 Punitaqui, nov. 9, 29 5/8; 4700 Punitaqui, nov. 9, 29 1/2; 2000 Amigos, 3 1/8; 300 Merceditas, 7 5/8; 1000 Merceditas, nov. 9, 7 5/8; 700 Tocopilla, nov. 9 74.

FUERA DE RUEDA HASTA LAS 13 HORAS

800 Bco. Hipotec., 213; 500 Alcoholes, 9 m.; 1700 Vapores, 138 1/2 ex.; 100 Vapores, 138 ic.; 200 Vapores, 137 1/2 id.; 300 Vapores, 137 id.; 400 Vapores, 136 id.; 400 Vapores, 136 1/2 id.; 600 Vapores, 134 1/2 id.; 600 Vapores, 135 id.; 100 Vapores, 134 id.; 400 Vapores, 135 1/2; id.; 300 Vapores, 136 id.; 1000 Bellavista, 21 1/2 id.; 2000 Punitaqui, 29 1/4 id.; 100 Punitaqui, 29 3/4 id.; 500 Merceditas, 7 5/8 alc.; 200 Merceditas, 7 1/2 px.; 100 Oruro, 122 1/2 m.; 300 Disputada, 46 1/2 px.

OPERACIONES EN VALPARAISO

UNICA RUEDA

52000 Caja OD., 6 3/4, 78 1/4; 1000 Amigos, 3; 60 Cartones, oct. 26, 42; 600 Cervezas, oct. 26, 95 1/4; 200 Cervezas, nov. 9, 95 1/2; 200 Cervezas, nov. 9, 95 3/4; 1600 Vapores, nov. 9, 139; 200 Vapores, nov. 9, 139 1/2; 100 Vapores, oct. 26, 138 1/2; 100 Vapores, oct. 26, 138 1/2; 25 Vapores, oct. 26, 138; 300 Consorcio OD., 4; 1200 Punitaqui, nov. 9, 29 1/2.

MATADERO MUNICIPAL

ENCIERRA DE AYER

GANADO MAYOR

Bueyes	11
Novillos	67
Vacas	28
Vivos	1
Vaca	8
Total	115

GANADO MENOR

Terneros	108
Corderos	323
Cerdos	100
Total	532

PRECIOS DE LAS CARNES

Fijados por decreto del Comisariato General de Subsistencias y Precios.

Buey. 1.a clase	$ 3.70 a 3.—
id. de 2.a	3.50 3.70
id. de 3.a	3.20 3.40
Novillo, 1.a clase	4.10 4.30
id. de 2.a	3.90 4.10
id. de 3.a	3.60 3.80
Vaca, 1.a clase	3.90 4.10
id. de 2.a	3.70 3.90
id. de 3.a	3.40 3.60
Ternero, 1.a Clase	4.— 4.20
id. de 2.a	3.60 3.80
Cordero, 1.a clase	3.— 3.20
id. de 2.a	2.60 2.80
id de 3.a	2.20 2.40
Cordero lechón	3.80 3.90
Ureja, 1.a clase	2.80 3.—
id. de 2.a	2.40 2.60
id de 3.a	2.10 2.60
Cerdo, 1.a clase	4.40 4.60
id. de 2.a	4.— 4.20
id. de 3.a	3.40 3.60
Grasa en rama	3.60 3.70
Sebo de cuajuno	2.10 2.30
Cordero de Magallanes	3.70

Precios de los cueros:

Machos mayores de 34 kilos	$ 2.90
Machos menores de 34 kilos	3.70
Cuero vaca mayores de 27 K.	2.90
Cuero vaca menores de 27	3.70
Cueros de cordero lechón	120 a 144

AL COMERCIO

Se ha tenido conocimiento que personas inescrupulosas pretenden sorprender al comercio, presentándose como funcionarios del Comisariato General de Subsistencias y Precios, para extorsionarlo, entre otras formas, imponiéndole la obligación de contratar avisos en revistas que dicen ser órganos oficiales de esta repartición. Una de las formas usadas para obtener éxito es la de suponer llamados telefónicos desde esta oficina.

El Comisariato General no tiene ninguna revista ni publicación que tenga agentes de avisos ni ha autorizado a nadie para que los contrate.

Los funcionarios del Comisariato tienen carnet especial de esta repartición que les acredita su calidad de tal y sus actividades sólo se limitan a sus funciones inspectivas.

Se da este aviso al comercio para que no se deje sorprender y se ruega que se tomen precauciones para establecer la identidad de las personas que se presentan como funcionarios de este organismo.

EL COMISARIO GENERAL DE SUBSISTENCIAS Y PRECIOS

BECA AGRONOMICA

CONCURSO ESPECIAL CON FONDOS DE LA CORPORACION DE FOMENTO DE LA PRODUCCION

Se llama a concurso a todos los ingenieros agrónomos de nacionalidad chilena, para optar a un año de estudios de especialización en el extranjero, en las ramas de Zootecnia, Genética y Suelos.

El concurso se cerrara el 31 de octubre. Mayores informaciones, solicitarlas al Secretario del Comité Administratrador. casilla 4106 Santiago

Precios de cierre de los valores cotizados en el Mercado de ayer

Bancos

O. Publicas 77 c.
D. Interna, 77, 77 1/2 c.
Garantía F., 75 1/2 t.
Paviment., 77, 75 3/4 c.
Caja 6 3/4, 78 t.
Caja 6, 1, 79 1/4 v.
Debentures. Mixto. 70 1/2 c.
B. Eléctricos, 68 c.

Bancos

Chile, 293 c.
Español, 147 v.
Hipotecario, 213 t.

Mineras

Amigos, 3 1/8 c
Andacollo, 4 3/4 n.
Bellavista, 21 3/4 vp.
Chañaral, 12 1/4 cm.
Disputada, 46 1/2 cp.
Lota, 40 3/4 vc.
Merceditas, 7 5/8 cp.
Marga Marga, 2 1/2 c.
Oruro, 122 1/2 tm.
Punitaqui, 29 1/4 cp.
Patiño, 308 vp.
Schwager, 105 tm.
Tocopilla, 74 cp.

Industriales

Alcoholes, 9 tm.
Cerveza, 95 3/4 toV
Cristales, 28 1/2 cp.
Copec, 13 7/8 vc.
Electr. Ind., 48 tc.
Gas de Stgo. 73 v.
Papeles y C., 42 vp.
Paños Tomé, 41 tc.
Pisarreño, 48 1/4 cc.
Ref. de Viña, 87 vc.
Renta Urbana, 175 cc.
Tabacos, 137 vc.
Tej. El Salto, 33 vc.
Vapores, 136 cp.
Panimávida, 40 c.
Volcán, 75 tc.

Diferencias de precios con relación a los del día anterior

De 20 títulos, subieron 10 y bajaron 10

SUBIERON

Bonos

Caja 6 3/4, de 77 3/4 a 78.
Hip. 6-1, de 79 a 79 1/4.
D. Interna, de 77 1/4 a 77 1/2.

Bancos

Hipotecario, de 211 a 213.

Mineras

Bellavista, de 21 1/2 a 21 3/4.
Chañaral, de 12 1/8 a 12 1/4.
Punitaqui, de 29 a 29 1/4.

Industriales

Cervezas, de 95 a 95 3/4.
Cristales, de 28 1/4 a 28 1/2.
T. Panimávida, de 39 a 40.

BAJARON

Bonos

Paviment., de 75 7/8 a 75 3/4.

Bancos

Chile, de 294 a 293.

Mineras

Disputada, de 46 3/4 a 46 1/2.
Lota, de 41 a 40 3/4.
Merceditas, de 7 3/4 a 7 5/8.
Oruro, de 124 a 122 1/2.

Industriales

Alcoholes, de 9 1/2 a 9.
P. y Cartones, de 42 1/4 a 42.
Pisarreño, de 48 a 48 1/4.
Vapores, de 139 a 136.

Informaciones comerciales e industriales del exterior

BOLSA DE VALORES

NUEVA YORK, 21.— (U. P.) En la Bolsa de Valores, las acciones, bonos y transacciones de los artículos pascos, que manifestaron tendencias más sostenida después que Berlín desmintió que hubiera nuevas manobras de paz. La primera gran orden de compra de la guerra, de 3.000 camiones por un valor de 3.800.000 dólares, fué colocada hoy, según informa, por Francia. Los negocios, en general, continuaron mejorando. Todas las acciones de fábricas de camiones estuvieron activas, con alzas de fracción hasta más de un punto. Las acciones de fábricas de aviones contuvieron su tendencia al alza, como también las siderúrgicas y otras acciones de guerra, incluyendo las suprriteras y de equipos ferroviarios. Las principales acciones ferroviarias ganaron más de fracción. El índice industrial Dow Jones señaló un promedio de 153.80: el ferrocarrilero, de 34.78.

NUEVA YORK, 21.— (U. P.) En la Bolsa de Valores, las acciones cerraron con precios firmes y transacciones moderadas. Los bonos cerraron de alza. Se transaron 540.000 acciones. La libra esterlina cerró a 4.01 dólares. El algodón cerró con alza de 6 a 10 puntos para los contratos antiguos, con alza de 4 y 10 puntos para los contratos nuevos cotizaciones nominales. Al contado cerró a 9.38 centavos por libra; para entrega en diciembre, contratos antiguos, 9.34; y contratos nuevos a 8.15. Al cerrar las ganancias fluctuaron hasta 50 centavos por bala. El azúcar cerró con baja de 2 y 5 puntos. El mercado de hule no estuvo estable, y terminó debilitado en el mercado de contado en rama donde los precios al contado bajaron 10 puntos, a 23 centavos por libra nominal. El mercado de granos estuvo de alza. El caucho cerró a 20.87 centavos por libra, precio al contado.

ACCIONES Y BONOS

NUEVA YORK, 21.— (U. P.) Los valores que se mencionan a continuación se cotizaron a los siguientes precios: Allied Chemical, 185; American Can, 114 3/4; American Foreign Power, 2.5/8; American Metals, no se cotizó; American Radiator, 16.3/8; American Smelting, 54.7/8; American Tel. y Tel., 168.1/2; American Tobacco, B, 81; American Woolen, 13.1/4; Anaconda Copper, 33.7/8; Andes Copper, no se cotizó; Armour Delaware Pref., no se cotizó; Armour III (A), 6.1/2; Armour III (Prior P.) no se cotizó; Atlas Corporation, 8.7/8; Bendix Aviation, 36.3/4; Bethlehem Steel, 81.1/8; Canadá Pacific, 5.5/8; Case Thresh. Machine, [illegible]; Cerro Pasco Copper, no se cotizó; Chile Copper, no se cotizó; Chrysler Motors, 81; Columbia Gas, 6; Consolidated Edison, 20.5/8; Consolidated Oil, 5.1/8; Continental Can, 48; Cuban American Sugar, 8; Du Pont de Nemours, 182.1/4; Eastman Kodak, 160.1/2; Electric Power y Light, 9; Continental Steel, no se cotizó; General Electric, 41.1/4; General Food, 44.1/8; General Motors, 54.7/8; Gillette 6.1/8; Goodyear Rubber, 38.1/8; Hudson Motors, 8.3/4; International Business Machines, 168.1/2; International Harvester, 63; International Nickel, 36.1/8; International Tel. y Tel. Foreign, 4.3/4; International Tel. y Tel. Domestic, 5.1/8; Kennecott Copper, 41.3/8; Kroger Grocery, 28.1/2; Lambert Corporation, 15; Lehmann Corporation, 26.3/8; Loew Inc., 83.1/4; Lone Star Cement, 46.1/8; Mack Truck, 30; Montgomery Ward, 56.7/8; National Cash Register, 16.1/4; National Lead, 22.7/8; New York Central, 11.1/8; North American Corporation, 22.1/4; Otis Elevator 17.1/8; Pacific Gas, 31; Pan American Airways, 16; Paramount Pictures, 7.3/4; Patino Mines, 10; Pennsylvania Railroad, 25.7/8; Phillips Pet, 45.3/4; Public Service New Jersey, 40.1/2; Radio Corporation, 6.1/8; Seeony Vacuum, 14; Standard Brands 5.7/8; Standard Oil California 28.3/4; Standard Oil Indiana, 27.1/4; Standard Oil New Jersey, 46.1/2; Swift and Co., 22.3/8; Swift International, 22.3/4; Texas Corporation, 47.1/2; Texas Gulf Sulphur, 36.3/8; Rca Motors, 9.3/8; Union Pacific 103; United Aircraft, 46.3/4; United Fruit, 27.1/2; United Gas Improvement, 14; United States Leather, 6.1/2; United States Smelting, no se cotizó; United States Steel, 77.5/8; Warner Brothers, 4; Warren Bros, 2.1/8; Westinghouse Electric, 119.3/8; Woolworth, 40.5/8; American Gas 36.1/2; Brazilian Traction, 7.3/4; Electric Bond y Share 9.1/2; Niagara Hudson Power, 8; United Gas, 3.3/4; Banker's Trust, 58.1/4; Chase National Bank, 37; First National Bank Boston, 45; National City Bank, 29.1/2; Chile bonos 6 olo 1960, 15; Chile bonos 6 olo 1961, no se cotizaron; Chile Caja 6 olo 1961, no se cotizaron; Chile Caja 6 olo 1961, no se cotizaron; Chile Caja 6 olo 1962, no se cotizaron. Perú bonos 6 olo 1946, 7.50; Perú bonos 6 olo 1961, no se cotizaron; Perú bonos 7 olo 1962, no se cotizaron; Lautaro 4 olo 1875, no se cotizaron. Las ventas totales fueron de 540.000 acciones.

NUEVA YORK, 21.— (U. P.) Los valores que se mencionan a continuación se cotizaron a los siguientes precios: Informe semanal). Admas Express, 9.1/2; Alleghany Ludlum Steel, 25.3/4; American Mash Foundry, 13.5/8; B Airplane, 29.1/2; Fle, 10.7/8; B. Man, 8.3/4; Colorado Fuel and Iron 23.1/4; C. Wealth Edison 30.1/4; Consolidated Oil, 5.5/8; Continental Oil, 28.3/4; Douglas Aircraft, 80.3/8; Grey Hound, 17.1/8; Houston Oil, 8; Kima Locomotive, 20.1/2; Link Belth, 44.1/4; Mid. Continental Petroleum, 16.1/2; Mid. Moline Prawe 8.1/2; Omnibus Corporation, 14.1/4; Plymouth Oil, 22; Phillips Pet 45.3/4. Sperry Corporation, 30.1/4; Trids Water Association, 12.3/8; United Airline 11.7/8; American Cyanide, 34.1/2; American Supper Power (Curb), 0.9/16; Arkansas Natural Gas (A) 2.3/4; Fisk Rubber, 10.1/4; Lockeed Aircraft, 33; Mastern Gas Fuel Prof. P. F. 72 1/2 por cierto, 38.1/4; Chicago Rocks Island y Pacific 4.1/2 1952, 8.1/4; Denver Rio Grande 4.1/2 olo 1936, 7.1/2; Western Pacific, 5 olo 1946, 20.1/2.

NUEVA YORK, 21.— (U. P.) Los valores que se mencionan a continuación se cotizaron a los siguientes precios: Addressograph Multigrap Co., 18; Allis Chalmers 44.1/4; American Car y Foundry, 38.1/8; B'aw Knox Co., 13.7/8; Bridgeport Bras Co., 14; Carboleum Nairn, 24.3/4; Eagle Pitcher Lead Co., 14; Glden Company, 20; Goodrich Company B. F., 22.1/4; Hecla Mining 7.5/8; Hudson Bay Mining y Smelting, 25.1/2; Hupp Motor Car Corp., 1.1/8; Inspiration Copper, 16.7/8; National Acme Co., no se cotizó; National Distillers, 25.1/8; North American Aviation Inc., 28.1/8; Ohio Oil 8.5/8; Remington Rand, 11.1/8; Republic Steel 27.1/8; Servel Inc. 15.3/4; Stone y Webster, 13.1/2; Tinker Roller Bearing Co., 51.1/4; Twentieth Century Fox Films, 13.5/8; Underwood Elliot Fisher no se cotizó. United State Gypsum 80; United States Rubber, 43.1/4; Weston Electrical Instrument, no se cotizó; Westinghouse Air Brake, 34; Atlantic Coast Line 35.1/2; Boeing Airplane, 29.1/2; Chesapeake Corp. 27.3/8; Consolidated Aircraft 28.1/2; Curtiss Wrights, 29; Irving Trust 13.3/4; John Manville 28.1/2; Martin Glen Aircraft, 40; United Airlines, 11.7/8.

ANGLO CHILEAN NITRATE

LONDRES, 21 (U. P.)—Las acciones de la Anglo Chilean Nitrate y Co. se cotizaron a razón de 71 3/4.

LAUTARO NITRATE Y CO.

LONDRES, 21. (U. P.)—Las acciones ordinarias letra (A) de la Lautaro Nitrate y Co., se cotizaron a razón de 3 1/8, chelines.

ANGLO CHILLAN NITRATE

NUEVA YORK 21.— (U. P.) Los bonos de la Anglo Chilean Nitrate Co del 4.1/2 olo de emisión de 1967, no se cotizaron.

FERTILIZANTES

NUEVA YORK, 21. (U. P.)—Los fertilizantes que se mencionan a continuación se cotizaron a los siguientes precios:

Azufre, 20.50; Sálido sódico, 27.00; ácidos, fosfatos, superfosfatos, 16 % 5.00 dólares por tonelada. 20 K. 55 %; potasa muriato, 25.00 dólares por tonelada. 48 %; sulfato, potasa, 36.25, sulfato de soda, 19.00 dólares por tonelada.

PLATA

LONDRES, 21. (U. P.)—El mercado de plata en esta ciudad permanecido cerrado.

LIBRA ESTERLINA

LONDRES, 21. (U. P.)—Cotizaciones de la Libra Esterlina en monedas extranjeras:

	Valor en m/cle.	Cambio Compra.
Dólar	19.37	
£	76.03	
Lira	0.98	1.274
Belga	3.353	4.228
Corona sueca	4.620	
Corona danesa	3.742	4.865
Florín holandés	10.280	13.376
Oro chileno	400.—	

Estados Unidos, 4.03 dólares; Francia, 176.50 francos; Bélgica, 23.90 belgas; Alemania, no se cotizó reichmark; Finlandia, 20.00 vendedor setenta marcos; Austria, no se cotizó schilling; Holanda, 7.8350 florines; Italia, 78.75 liras; Suiza, 17.855 francos; Suecia, 16.80 coronas; Noruega, 17.60 coronas; Dinamarca, 20.37 coronas; España, 39 vendedor pesetas (nominal); Japón, 14 peniques; Argentina, 17.15 nacionales por libra; Checoeslovaquia, no se cotizó corona; Portugal, 110.25 escudos.

CAMBIO EN NUEVA YORK

NUEVA YORK, 21.— (U. P.) He aquí los cambios de hoy al cierre: la libra esterlina al contado, 4.01.1/2; la libra esterlina a 30 días, 4.00.1/2; la libra esterlina a 60 días, 3.99.7/8; la libra esterlina a 90 días, 3.98.3/8; 100 chelines austriacos, no se cotizó; 100 belgas, 16.80; 100 coronas dinamarquesas, 18.38; 100 francos franceses, 2.37.3/4; 100 marcos alemanes, no se cotizó; 100 florines holandeses, 53.10; 100 liras italianas, 5.05; 100 coronas noruegas, 22.74; 100 pesetas españolas no se cotizó; 100 coronas suecas, 23.83; 100 francos suizos, 22.43; 100 nacionales argentinos (no oficial), 33.85.

CAMBIO LIBRE

BUENOS AIRES, 21. (U. P.)—Cotizaciones del Cambio libre:

(Comprador)

Dólar, 4.24; libra esterlina, 17.05; cien francos franceses, no se cotizó; cien liras, no se cotizó; cien pesetas, no se cotizaron.

(VENDEDOR)

Dólar, 4.27, libra esterlina, 17.13; cien francos franceses, 9.77; cien liras, 21.65; cien pesetas, no se cotizaron.

METALES

NUEVA YORK, 21. (U. P.)— Al cierre de las operaciones en el mercado de metales los precios quedaron como sigue en centavos por libras.

Zinc: 6.69; Plomo: 5.50; Tungsteno: 1.85, la libra; Bismuto: 1.25; Estaño.

Cerrado hasta nueva aviso

Plata: 35.75, centavos por onza; Cobre: el mercado de este metal cerró para el interior sostenido y su precio fué de 12.50; exterior cerró sin cotización.

NUEVA YORK, 21. (U. P.)— Al cierre de las operaciones en el mercado de metales, los precios quedaron como sigue en centavos por libras:

Antimonio en barras, 99 % a M. 14; Bismuto, en barras, 99 % a 1.25; Plata Norteamericana, 99 % a 35.75 centavos por onza.

MERCADO DE CEREALES

LIVERPOOL 21.— (U. P.) TRIGO: Aunque los embarques mundiales de trigo fueron pocos la semana pasada, la actividad de los mercados de fletes el éxito del sistema de convoy, pronóstican mayores llegadas en el futuro inmediato. Las ofertas de embarcadores canadienses f. c. b. ahora disponibles, tienden a subir, cotizándose el trigo núm. 1 de Manitoba embarcado en Vancouver a 26 chelines 1.1/2, y el núm. 2 a 25 chelines 3 peniques. El mercado de fletes muestra considerables negocios antes de helarse el San Lorenzo, con las rutas montañosas del norte en las mismas condiciones que ya se había informado; además, la llegada a Buenos Aires de una misión británica, habrá de resultar en mayores embarques argentinos. Este mitalón ha perturbado algo al Canadá; pero la renovación de las compras británicas en Canadá agregada a la nueva regla que permite a los molineros británicos mezclar un 40 por ciento de trigo canadiense en vez del 20 por ciento anterior debieran ser tranquilizadoras. El trigo del país habrá de estar pronto disponible para forraje a un precio para el agricultor de 31 chelines 8 peniques por quarter. Los últimos negocios en Amberes han consistido en una partida de sacos de 80 kilos llevados de Bahía Blanca a 35 chelines 3 peniques por quarter, incluyendo riesgo de guerra. Entre los factores de baja de los precios está la información que el Gobierno canadiense se propone poner término a las fluctuaciones de precios del trigo de Winnipeg.— MAIZ: Las últimas noticias de Amberes atisan de partidas de La Plata embarcado en barcos designados cotizadas a 34 chelines 10.1/2 peniuas hasta 35 chelines 6 peniques por quarter. Infórmase también que las condiciones del tiempo son desfavorables para el maíz danubiano y también que la cosecha yugoeslava es mucho menor.— AVENA Ha habido unas pocas ofertas de avena forrajera canadiense núm. 1 a 34 chelines 6 peniques por quarter f. o. b. La avena del país se ha cotizado a 6 peniques a 1 chelín más elevada.— LINAZA: El control informó haber aceptado ofertas de linaza de la India alrededor de los precios corrientes. Amberes cotiza a 6.65 dólares los 100 kilos.

BUENOS AIRES, 21.— (U. P.) Cotizaciones de los cereales en nacionales al cierre de este mercado: trigo 6.16; avena, 5.80; cebada, 6.45; maíz amarillo, 6.62.1/2; harina, (tipo tercero) los 70 kilogramos 7.60; trigo (para entrega en noviembre), se cotizó a 6.40

CHICAGO 21.— (U. P.) Cotizaciones de los cereales en dólares por bushel: trigo: diciembre, 0.85.3/4; mayo 0.84.3/4. Maíz: diciembre, 0.49; mayo 0.52. Avena, diciembre, 0.36.1/2; mayo 0.34.3/8.

WINNIPEG (Canadá) 21 — (U. P.) Cotizaciones de los cereales en dólares por bushel: Trigo: octubre 0.70.7/8 diciembre 0.70.3/4. Avena: octubre 0.34.1/4; diciembre, 0.31.1/2.

AZUCAR

NUEVA YORK, 21. (U. P.)— Al abrir el mercado del azúcar en bruto, se registraron los siguientes precios en centavos por libras:

Noviembre, 1.86; enero (1940) 1.96 marzo (1940) 2.06

CAUCHO

NUEVA YORK, 21. (U. P.)— Al cierre de las operaciones en el mercado del caucho en bruto, se registraron los siguientes precios en centavos por libras:

Caucho en planchas, 20.87; Latex Creppe, fino, para entrega inmediata, 23.12; Latex Creppe, grueso, 22.62; Up River, fino, en el lugar de la producción, 19.35; Up River, fino, para entrega inmediata, no se cotizó.

LINAZA

DULUTH, 20.— (U. P.) La linaza se cotizó en este mercado para entrega en diciembre, a razón de 1.74 dólares por bushel.

WINNIPEG (Canadá), 21.— (U. P.) La linaza se cotizó en este mercado, para entrega en octubre, a razón de 1.87 dólares por bushel.

CUEROS DE FRIGORIFICOS

NUEVA YORK, 21.— (U. P.) Al cierre de las operaciones en el mercado de los cueros en frigoríficos, se registraron los siguientes precios, en centavos por libra, para entrega en las fechas que se indican: diciembre, 14.86; marzo (1940), 15.18; junio (1940), septiembre (1940), 15.78.

ALGODON

N. YORE, 21.—(U. P.) A las 11 horas, los precios del algodón fueron los siguientes, en centavos por libra para entrega en las f

MARIA ANTONIETA

"Madame Capet"

Obra de Marcelle Maurette, estrenada por Margarita Xirgú

En los albores de la época napoleónica, y cuando la Francia sangraba aún de su tragedia revolucionaria, ya se había dado comienzo a narraciones y juicios contradictorios sobre las causas principales de una de las más intensas evoluciones ideológicas de la historia universal. Desde entonces hasta nuestros días, se han llenado páginas y páginas con los episodios de la Revolución Francesa, con la vida de los Capeto, con los heroísmos trágicos y las notas de terror, y principalmente, con la figura de María Antonieta, la infortunada reina de los franceses que, alrededor de su personalidad de mujer, atrajera, por igual, el odio enconado, como el amor fervoroso.

Al correr de los tiempos, el vía crusis de María Antonieta, ocupa los libros de la literatura moderna, pasa los escenarios mundiales y se proyecta en la pantalla universal; pero, envuelta siempre, en cierto convencionalismo que no aporta muy nítida luz sobre una más perfecta verdad histórica de su personalidad espiritual. En la obra de Marcelle Maurette, cuya versión castellana de Carmen de Mesa, conocimos anteayer, y que importa un acabado estudio psicológico de valor humano y un espectáculo de perfecta estructura teatral, podrían anotarse algunos momentos de más definido relato, donde la autora ha querido transparentar con un poco de mayor claridad, el alma de la incomprendida soberana de Francia.

En la composición escénica de Marcelle Maurette, concentrada en artísticas estampas, María Antonieta cruza, con señoría majestuosa, los diversos episodios de su vida, desde la frivolidad de los primeros años de su reinado y los platónicos romances de la madurez, hasta su triste y trágico fin. Puede que la versión española haga perder algo de su esencia original, pero se ha sabido mantener, en sus cuadros, color, vida y verdad humana; la autora francesa, que ha realizado un laudable estudio de caracteres, ha impreso, también, a su obra, sensibilidad femenina y una fuerte pintura de emoción.

Margarita Xirgú al revivir en la escena a Madame Capet, se ha superado. Encarnó una María Antonieta muy personal, de líneas suaves, que comienza en la joven reina, llena de frívola coquetería para seguir afrontando las alternativas con serena altivez, y terminar en el desgarramiento doloroso y resignado. Todas sus escenas, y aquellas más hermosas, como el diálogo sentimental con Fersen, la entrevista con Mirabeau y los momentos finales del Temple, encontraron en la actriz los matices y acentos adecuados para ofrecer sugerente y cálida emotividad. En los otros roles, casi todos episódicos, destacan su labor, Alejandro Mendoza, Amelia de la Torre, Alberto Contreras, Amelia Sánchez Ariño, Cándida Lozada, Eloísa Cañizares, Alvarez Diosdado y demás elementos que contribuyen con su acierto escénico a la formación del cuadro artístico de la obra.

La presentación, con vestuario cuidado y dentro de un marco de elegantes cortinajes de arte y buen gusto, señala, al espectáculo de ayer, una elevada categoría escénica.

T.

"LE LLEGO AL PARAGUAS" Y "HAY QUE TENER SEX-APPEAL", EN EL TEATRO CAUPOLICAN

EN MATINEE DOS REVISTAS DE EXITO

El público del barrio Matadero sigue llenando el Caupolican, atraído por los agradables espectáculos de revistas que ofrece la Cía. de Revistas 1939 que dirige Carlos Cariola. Para hoy domingo anuncia, tarde y noche, los espectaculares revistas "Le llego al paraguas", en que se hace una alusión a la situación europea y "Hay que tener sex-appeal", ambas originales de Carlos Cariola y musicada por el maestro Manuel Contardo y en las que hacen una labor brillante la vedette Celeste Grijó, "Las Dos Marías", Olimpia Le Roy, Helia Grandón, Alberto Mery, Adolfo Gallardo, Monicaco, los excéntricos Chichi y Polo, el Trío Márquez del Monte, la pareja Ansy Reynalds y las dieciséis bataclanas.

En una matinée a las 15 horas, a precios popularísimos subirán a escena las revistas del debut "Aquí se arreglan las uñas" y "Esto sí que es bombardeo". Mañana lunes se darán dos funciones a precios popularísimos.

MARGARITA XIRGU, OFRECIO AYER UN ALMUERZO A REDACTORES TEATRALES

La distinguida actriz española Margarita Xirgú reunió a mediodía de ayer en un almuerzo en el Restaurante "La Bahía" a los redactores teatrales de los diarios de la capital, para agradecerles las atenciones que le han dispensado durante su temporada en el Municipal. La manifestación resultó muy simpática y, cosa rara, no hubo ningún discurso.

Asistieron las siguientes personas: señora Margarita Xirgú, señorita Irene Polo, señores Ismael Edwards Matte, Luis Tagle Salinas, Lautaro García, Nathanael Yáñez Silva, Siegmundo Mewe, Dante Betteo, Renato Salvati, Fernando Mardones, Enrique Bello Cruz y Miguel Ortín. Se excusaron los señores Darío Poblete, la señora María Budge de Escobar, Daniel de la Vega y Julio Santander.

LOS DENTISTAS RECOMIENDAN ESTE DENTIFRICO MODERNO Y ECONOMICO
Use
CREMA DENTAL KOLYNOS

Circo de Fieras Liverpool

Tres funciones anuncia para hoy la cartelera del Circo de Fieras Liverpool, conjunto circense que ha tenido prolongando con éxito su temporada en el céntrico local de Avenida O'Higgins esquina de Cienfuegos.

Todos los más seleccionados elementos de este Circo actuarán hoy en las tres funciones: matinée infantil, a las 3; vermut, a las 6.30 y nocturna a las 9.30, tomando parte, en forma especial en la matinée, los caballitos enanos y el Colegio de Perros Sabios que dirige el profesor Green.

Los Leones Africanos actuarán hoy también en las tres funciones.

TEATRO IRIS

Hoy matinée 2.15. Vinda matinée Metro para mayores y menores

"ANDY HARDY COWVOY"

por Mickey Rooney, Cecilia Parker y Lewis Stone.

"SU EXCELENCIA, EL VAGABUNDO"

por Constance Bennett, Briand Aherne, etc.

VARIEDADES Y COMICAS

Platea niños $ 1.20 — Balcón 6.30 6.10 y 9.45, precioso programa doble. Dos super comedias Metro y Warner, para mayores y menores, respectivamente.

"PAJAROS BOBOS"

por Laurel, Hardy, Priscilla Ellis, etc.

Además la hermosísima comedia social de lujo:

HIJAS VALEROSAS

por Priscilla, Rosemary, Lola Dane, Gale Page y May Robson.

Mañana popular doble: "ESPOSA ANONIMA" y "EL HIJO DE ALI BABA".

EL PROXIMO RECITAL DE INES MORENO

Interés se nota en nuestros círculos sociales e intelectuales por concurrir al último recital que dará en Santiago, antes de partir a Buenos Aires, la aplaudida artista de la recitación Inés Moreno. Tanto la Federación de Estudiantes de Chile como el Rotary Club, en cuyas veladas ella ha tomado graciosamente parte, se aprestan a prestarle todo su concurso, asistiendo a este recital de despedida de Chile que se verificará el próximo viernes, a las 6.45 P. M., en el Teatro Baquedano.

Por otra parte el programa de este último recital reviste excepcional interés, pues nuestra recitadora ha anotado poesías de escritores extranjeros como Bigard Allan Poe, García Lorca, Rabindranath Tagore y algunos poetas cubanos y de autores nacionales como Cruchaga Santa María, Neruda y otros.

Las localidades ya están a la venta y pueden pedirse en la boletería del mismo Teatro Baquedano y a las distintas comisiones que han designado las instituciones que auspician el recital.

"LA DEL SOTO DEL PARRAL", DA HOY EN VERMOUTH Y NOCHE LA COMPAÑIA DE ZARZUELAS DEL TEATRO COMEDIA

Con las funciones de vermut y noche de hoy termina la corta actuación de la Compañía de Zarzuelas Españolas formadas por distinguidos elementos de la Colonia Española residente y que han sido una revelación por la magnífica interpretación que hicieron ayer de "El Pobre Valbuena" y "La Alegría de la Huerta".

Para las dos funciones de hoy se ha escogido la preciosa zarzuela "La del Soto del Parral", cuya música está tan popularizada entre nosotros y de la cual hacen una creación los componentes de este conjunto que es un orgullo para la Unión Española.

Uno de los principales fines de estas presentaciones, es que los fondos que se reúnan son pro niños del "Centro Valparaíso" de Santiago.

"LOS MUÑECOS MAGICOS . . ." HOY EN EL BALMACEDA

Con la reposición de la graciosa revista cómica del festivo autor Eugenio Retes titulada "Los muñecos mágicos de Maese Pedro", se hacen las funciones dominicales en el popular teatro Balmaceda. Los cuadros cómicos son interpretados por los graciosos actores Retes, Castillo, Villanova, Cantú, Blanca Arce, y Eva González secundados por Rolando Caicedo el gracioso actor cómico que se reintegró al elenco del Balmaceda. Entre los cuadros centrales, actúan el cubano Zorrilla, el tenor español Alex Rojo, la pareja de bailes Brown-Mejías, Gloria del Castillo y Eva Glory y además, el intérprete del cancionero popular Pepe Aguirre y su trío de guitarras, interpretando música argentina y chilena. El espectáculo irá precedida del film en castellano, "Con las alas rotas".

LUCIO DONISETTI
TENOR
CLASES DE CANTO.
Impostación perfecta.
MONEDA 2559.

UN MINUTO

El gran escritor británico H. G. Wells fundó con un amigo una pequeña revista en tiempos de su juventud. A pesar del trabajo que ambos se daban, los lectores eran muy escasos. Cierto día, desde la ventana de su redacción, vieron pasar un cortejo fúnebre. El amigo se volvió hacia Wells y le dijo con tono oprimido: "¡Con tal que no sea nuestro subscriptor!"

El sol y los vientos primaverales frecuentemente irritan y cansan la vista. Los ojos se ponen rojos, a veces supuran, y arden con la lectura. Para eso está el Colirio del Padre Constanzo, que limpia y tonifica el globo del ojo y los párpados inflamados.

El Colirio del Padre Constanzo es famoso, y con razón.

Base: Cloruro sodio, ac. bórico, sulf. zinc, M. R.

Club de Señoras

HOY 2.30, MATINEE GRANDIOSA PARA MAYORES Y MENORES

1.o) "PAJAROS BOBOS", Laurel y Hardy, divinos como siempre.
2.o) "HORIZONTES DE GLORIA", por los dos encantadores chiquillos Mickey Rooney y Freddie Bathelomey.
3.o) "LEON EL TERRIBLE", por la Pandilla.

Niño, 1.60 — Grandes 2.40 — Balcón, 1.60

6. y 9.30 COLOSAL PROGRAMA DOBLE

1.o COCAINA

(Mayores).

Emocionante cinta francesa que hace gozar y sufrir al mismo tiempo.

2.o LOS HOMBRES NO LLORAN

(Mayores y menores).

La película del sentimiento y del honor y en ella triunfando el gran Mickey Rooney como siempre.

T. PROVIDENCIA

Av. Manuel Montt 62 Teléfono 46073.

6 P. M., 9.30 P. M. Plateas bajas numeradas.

1.o La cinematografía argentina en una de sus más grandes producciones:

MARGARITA, ARMANDO y su PADRE

por FLORENCIA PARRAVICINI y MECHA ORTIZ.

2.o La brillante producción alemana

EL PAIS DEL AMOR.

por Albert Matterstock y Valerie von Martens.

MATINEE: Pájaros Bobos, por Laurel y Hardy; PASO A LA JUVENTUD, por Mickey Rooney; LA ARAÑA NEGRA (1.a función) y COMICAS.

Mañana lunes: TANGO EN BROADWAY y VIDA ALEGRE.

TEATRO PRINCIPAL

LA VUELTA AL MUNDO EN 60 MINUTOS

1.o Noticiario Fox Movietone.
2.o Radio Demencia
3.o ¿De quién fué la Gloria?
4.o Lluvia de Estrellas,
5.o Sucesos Argentinos N.o 59,
6.o Bucéfalo y Saltón

(Disney. R. K. O.) Precioso dibujo animado, de la serie de W. Disney, presentando al gran Bucéfalo y su fiel servidor.

7.o Televisión, y
8.o Deanna Durbin

(aprobado para menores).

ENTRADA PERMANENTE DE 11 A 24 HORAS.
Precio único: $ 2.20.
Sábado, domingo y festivo: $ 3.

Teatro Municipal

COMPAÑIA DRAMATICA ESPAÑOLA

MARGARITA XIRGU

HOY a las 3 P. M. HOY

la tragedia andaluza de Federico García Lorca,

Bodas de Sangre

Vermouth a las 6 P. M. y Noche a las 10.

Grandioso Exito de la obra de Marcelle Maurette:

María Antonieta

(Madame Capet)

Boletería abierta desde las 10 A. M. Teléfono 84407.

MAÑANA: 2 Funciones. — En la nocturna: HAMLET.

"BODAS DE SANGRE" EN MATINEE, Y "MARIA ANTONIETA" EN TARDE Y NOCHE HOY EN EL MUNICIPAL

La Compañía de Margarita Xirgú, anuncia para hoy domingo tres interesantes funciones. En matinée subirá a escena por última vez el drama de García Lorca "Bodas de Sangre", éxito de este conjunto. En las funciones de tarde y noche, se repetirá "María Antonieta" la obra de la autora francesa Marcelle Maurette que ha sido un acierto artístico de este conjunto y que ha merecido los más entusiastas elogios del público y la crítica de la capital.

En estas obras en las cuales Margarita Xirgu hace sus mejores creaciones artísticas, trabajan los más destacados elementos del conjunto.

EL FILM "CALLES DE NEW YORK"

Este film de Martin Spelmann, el chico de "Con los Brazos Abiertos", Jackie Cooper y Marjorie Reynolds, la compañera de Deanna Durbin, se estrenará mañana en el Teatro Baquedano.

Su tema, hondamente sentido y humano, presenta la situación de dos hermanos, uno de los cuales ha logrado los halagos de la fortuna, mediante torcidos manejos, y el otro, pese a las dificultades que la vida misma le depara, trata de seguir una senda diferente. La psicología de los personajes, llevada al ecran por la mano maestra del director William Nigh, que ya se destaca como el sucesor del famoso Capra, hace de esta producción norteamericana, uno de los films destinados a triunfar ampliamente.

Gran Matinal Infantil a las 11 A. M. Programa:

1.a parte:

1. Noticiario Fox
2. Bombero Chapucero, dibujo.
3. Sinopsis de próximos estrenos.
4. Jimmie Sunsefort y su orquesta musical.

2.a parte:

5. Universal presenta el drama de aventuras "Corresponsal de Guerra", por John Wayne.

Platea general $ 2.20.

Triple matinee para menores, a las 3 P. M.

1. Noticiario Fox.
2. Bombero Chapucero, dibujo.
3. Sinopsis de próximos estrenos.
4. Jimmie Sunsefort y su orquesta musical.

Intermedio

5. C. Bolla estrena la gracioso producción europea LOS ALEGRES PIRATAS.

por dos ámulos de Laurel y Hardy. Columbia estrena la 4.a función de LA ARAÑA NEGRA.

Platea baja $ 4. Platea alta 7.40. Paraíso 1.

LOS 13 "DISTRIBUYE A PAIROA.

Sin disputa la mejor película soviética del año, que ofrece "Gran Clase" (mayores). Además: No faltará Fox recién llegado. Sumario: 1. El Panorama de la Guerra; 2. La Guerra en el Este y en el Oeste; 3. Clausura de la Conferencia de Panamá. 4. Sepelio del Cardenal Mundelein.

ITALIA HOY

MATINEE TRIPLE (menores): Tito Guizar en EL TROVADOR DE LA RADIO, DRUMMOND EN AFRICA y 4.a de MUCHACHOS EXPLORADORES.
Especial y noche dobles (mayores): Parraviciní en MARGARITA, ARMANDO y su PADRE.
Además: John Blondell en LAS BUENAS VAN A PARIS.

Huérfanos 1180 — TEATRO COMEDIA — Teléfono 87630

HOY DOS UNICAS FUNCIONES DE LA COMPAÑIA DE ZARZUELAS DE LA UNION ESPAÑOLA CON LA COLABORACION DE SU FAMOSO ORFEON.

VERMOUTH 6.30 P. M. — NOCHE 10 P. M.

LA DEL SOTO DEL PARRAL

LETRA DE SEVILLA Y CARREÑO, CON MUSICA DE SOUTULLO Y VERT.

PLATEA $ 8 — BALCON $ 4 — GALERIA $ 2.

GRAN REPARTO DE JUGUETES A LOS NIÑOS DE LA "ACADEMIA Y EL PARAISO", de Santiago

SINTONICE

EMISORAS OTTO BECKER

ONDA LARGA Y CORTA DE 25 METROS

SANTIAGO DE CHILE

ELSITA VECKSEY

QUE ACTUA CON GRAN EXITO

Escúchela todas las noches en el notable papel de Sonia que interpreta en forma magnífica en la obra original de Cristian Gil, Cuentas.

PROGRAMA QUE TRANSMITIMOS DE 21 a 21.30

"PETROLEO"

CB 89 — CB 1170

AUDITORIUM OTTO BECKER

ESTADO 360

COLISEO — ESPECIAL 6 NOCHE 9.30 HOY

Ultimas exhibiciones de la picaresca comedia argentina con LUIS ARATA y NEDDA FRANCY

"BUSCO MARIDO PARA MI MUJER"

También exhibimos:

Blanca Nieve y los Siete Enanitos

Copia enteramente flamante.

MATINEE 2 P. M.

Blanca Nieve y los Siete Enanitos

La comedia de aventuras: "ACTOR, COWYOY Y CANTOR". Además, un GRANDIOSO PROGRAMA CO[illegible]

ALMAGRO — ESPECIAL 6 NOCHE 9.30

la eminente francesita DANIELLE DARRIEUX en

"RETORNO AL AMANECER"

(Mayores)

MICKEY ROONEY en su más genial creación:

"LOS HOMBRES NO LLORAN"

MATINEE 2.20 P. M.

"TIERRA DE PAZ", "CUEVA DE BANDOLEROS", "LA ARAÑA NEGRA" 3.a función, "CELOS DE ENCARGO".

(Mayores y menores).

GRAN CIRCO DE FIERAS "LIVERPOOL"

ALAMEDA ESQ CIENFUEGOS — TELEFONO 69255

3 — GRANDIOSAS FUNCIONES — 3

MATINEE a las 3 — VERMOUTH 6.30 — NOCHE 9.30:

ACTUARA TODO EL FORMIDABLE ELENCO DEL CIRCO.

Acróbatas, malabaristas, saltarines, las fieras y los caballitos enanos harán la delicia de los niños en la matinée.

PRECIOS DE LAS LOCALIDADES:

Palcos con 4 entradas: $ 33. Sillones 1.a y 2.a filas $ 7. Platea $ 5, Galería $ 1. Niños mitad de precio.

T. BLANCO ENCALADA ★ BLANCO ENCALADA 2850 Teléfono 91787.

Regia matinée a las 3 5 grandes películas - 6

1.o "CIVILIZACION" por B. Stanwyck. B. Stanwick.

2.o "EL MATON" por Popeye.

3.o "HALCON ENMASCARADO", fin.

4.o "MUCHACHOS EXPLORADORES" primera función.

[illegible] BALLARINA

ESPECIAL 6 — NOCHE 9.40

COLOSAL DOBLE PROGRAMA para mayores y menores

1.o PAUL MUNI y BETTE DAVIS en

"JUAREZ"

2.o RAY FRANCIS y DIXIE MOORE en

"HIJOS SIN HOGAR"

EQUIPAJES Y ENCOMIENDAS CONTRA REEMBOLSO

DESPACHADOS POR FERROCARRIL, QUE HAN SIDO DEVUELTOS:

DESTINO	REMITENTE	CONSIGNATARIO
A ALAMEDA:		
Llanquihue	Krueger y Cía.	F. Korff
Temuco	Morrison y Cía.	E. Sweter
Pto. Varas	Radio Service	N. Rosenberg
Pto. Montt	S. Salas	J. Campisto
San Vicente	Luis Vanni A.	F. Areste
A MAPOCHO:		
Salamanca	Girardi y Cía.	Berta de Zuñi
Combarbalá	Talh. Nacionales Ltd.	J. Villarroel
Barón	Angel Davilovsky	V. Barcovac

Mañana Teatro Santiago

EN LA FUNCION NOCTURNA.— Entradas en venta
Sólo para mayores de 15 años.
LA UNION DE LOS TRES ARTISTAS MAS GRANDES DE FRANCIA:

Jean Gabin Annabella y Fernand Gravey

nos permitirá admirar [illegible] un verdadero monumento cinematográfico.

VARIETE

EL TEMA MAS HUMANO, Y SENSACIONAL QUE HA OFRECIDO LA PANTALLA FRANCESA

Muestra el brillante circo de lujo sus números soberbios y valiosos, pero muestra también la vida íntima de sus acróbatas y payasos. Ríen éstos frente al público que los aplaude y luego lloran o rugen de celos en el interior de sus camarines... Los hombres y mujeres de esta farándula tienen dos caras, una para el que paga y los admira, otra para ellos mismos.

Cuando Emil Jannings nos presentó este tema en su "Varieté" muda, obtuvo un éxito que aun se recuerda. Ahora, cuando JEAN GABIN, ANNABELLA y FERNAND GRAVEY nos ofrezcan esta sublime "VARIETE" hablada, hecha en plena era de progresos cinematográficos el triunfo será arrebatador, inmenso grandioso.

Recuerde Ud. que JEAN GABIN interpretó "LA BESTIA HUMANA", que ANNABELLA nos cautivó en "SUEZ" y que FERNAND GRAVEY fué el héroe de "El gran Vals".

Espejo.

100

MUJERES PARA UN HOMBRE... Y FUE EL ACABOSE... ELLAS SE HABIAN JURAMENTADO DE NO ADMITIR NINGUN HOMBRE A BORDO DEL "EVA"... Y EL NAUFRAGO ROMPIO LA ARMONIA Y TODAS QUERIAN SER SU NOVIA.
Estreno español 1939.

Estreno creación de la guapísima madrileña CARMELITA AUBERT, que canta el tango CLEMENCIA y el couplet picaresco LA COLEGIALA. Martes 24, por primera vez en Chile, simultáneamente en los cuatro "Cóndor": Esmeralda, Balmaceda, Politeama y O'Higgins.

ESCANDALOSAMENTE COMICA!!

Con toda la SAL Y LA GRACIA MALICIOSA DE LA MUJER MADRILEÑA...

100 MUJERES rompen su armonía... y a bordo del "Eva" todas quieren ser novias... del UNICO HOMBRE A BORDO... Y así fué como se vino abajo el grito rebelde de

ABAJO LOS HOMBRES

Picaresca en castellano, estreno 1939 con la preciosa CARMELITA AUBERT, la NUEVA CORSARIA, mañana MARTES 24, simultáneamente en BALMACEDA, POLITEAMA, O'HIGGINS y ESMERALDA.

METRO HOY

Sala para mayores de 15 años

Selecto 3 P. M.
Platea $ 6
Balcón $ 4
Vermouth 6.30
Noche 10 P. M.
Platea $ 8
Balcón $ 5

LORETTA YOUNG · WARNER BAXTER

En "MUJER MARIDO Y RIVAL"

Con DIANA BARNES · CESAR ROMERO
GEORGE BARBIER · J. Edward BROMBERG

A 20th Century-Fox

HOY DOMINGO, A LAS 11 DE LA MAÑANA
GRANDIOSA MATINEE INFANTIL

1.o Tempestad en Túnez.
2.o Lunes Trágico.
3.o Culto Hípico.
4.o El Recién Llegado.
5.o Merienda Playera.
6.o Noticias del Día.
7.o Jauría en la Campiña Romana.
8.o Buena Lección.
9.o Perros de Caza
10 Suerte Loca de Donald

PRECIO UNICO $ 2.60.

HOY · SPLENDID

Sala para mayores de 15 años

6.45 10.P.M.

La actriz máxima del cine francés.

Viviane ROMANCE

EN UNA AMALGAMA DE TODAS LAS PASIONES

GIBRALTAR

Roger DUCHESNE · Erich von STROEIM
PELICULA Gloria Films de Paris · DISTRIB. Metro Goldwyn Mayer

HOY a las 3 P. M.

Grandiosa matinée infantil
"CIVILIZACION"
y formidable programa de cortos

HOY

EL MEJOR PROGRAMA PARA EL MEJOR PUBLICO

VICTORIA CARRERA

Matinée a las 11 A. M.

5.a función de la serial "La araña negra" y Agregados de gran interés.
Selecta: Platea $ 5, Alta $ 4.

Tarde y Noche
Platea $ 8, Alta $ 6, Pullman $ 4.

La hermosa y divertida comedia musical

CUATRO TIAS Y UN SOBRINO,

Creación de Dick Powell Ann Sheridan y Gale Page.
Además: en selecta se exhibe la 5.a función de "La araña negra".

Colosal matinée a las 2,30

Lo más grandioso que ha producido el cine, por el famoso actor Paul Muni

LA VIDA DE EMILIO ZOLA

Además la 1.a función de la serial "La [illegible] negra", y para finalizar, 3 grandes cómicas que lo harán reir a mandíbulas batientes.
Tarde 5.50 Noche 9,30
Presentamos al actor de moda John Gerfiel, en "LA VERDAD NADIE TEME"
Además, la lujosa opereta por Gusti Huber.
"EL PAIS DEL AMOR"

CAUPOLICAN

GRAN CIA. DE REVISTAS 1939

PULLMAN NUMERADO $5. | PLATEAS $3.40 | ANFITEATRO $2. | GALERIAS $1.

HOY MATINEE A LAS 3 P. M. A PRECIOS POPULARISIMOS
"AQUI SE ARREGLAN LAS USAS"
y "ESTE SI QUE ES BOMBARDEO"
VERMOUTH Y NOCHE:
"LE LLEGO AL PARAGUAS" y
"HAY QUE TENER SEX-APPEAL"
Mañana: 2 GRANDES FUNCIONES a PRECIOS REBAJADOS 2

CIA CINEMATOGRAFICA ITALO-CHILENA

LOS MEJORES HOY ESPECTACULOS

CENTRAL · SANTA LUCIA

Matinée infantil, 3 P. M. Platea $ 4. Una historia tan humana como la vida misma. Emocionantes episodios:
DESTINOS sin GLORIA
por Jack Holt (mayores y menores).

Tarde 6.30, noche 10.—Artistas Unidos presenta el emocionante drama
La FUERZA de la SANGRE.
Padre y madre luchando por su felicidad, se disputan al hijo igualmente querido. Extra: noticiario especial con últimas informaciones de la guerra (s. p. may.)

Matinée infantil 2.30 P. M.
—La emocionante producción de aventuras:
TIROS TRAICIONEROS
y 2.a función de la serial CAMINO DEL OREGON (mayores y menores).

Tarde 6.30, noche 10.—Silva y Maida presenta la gran producción que la crítica ha considerado como la obra maestra del cine argentino:
LA VIDA ES ASI
(sólo para mayores).

ORIENTE · ALCAZAR

Matinée infantil 2.30 P. M.
—La colosal película
HIELO Y ACERO
y 1.a función de la serial CAMINO DEL OREGON (mayores y menores).

Tarde 6.30, noche 9.50.—Adolphe Menjou, siempre elegante y varonil, en
La FUERZA de la SANGRE
(sólo p. mayores).

Matinée infantil 2.30 P. M.
—El gran film de deportes y aventuras:
HIELO Y ACERO
y fin de la serial ADELANTE, MUCHACHOS EXPLORADORES (may. y men.)

Tarde 6.30, noche 9.45.—La más estupenda y emocionante película argentina que llegará a sus más hondos sentimientos:
LA VIDA ES ASI
(sólo para mayores).

ALAMEDA · PORTUGAL

2 P. M., Matinée Infantil en ambos teatros:
La gran producción circense LOS LILLUELOS DEL CIRCO y la emocionante película de cowboys HEROES DE OTROS TIEMPOS. Además, en el Alameda, fin de la serial ADELANTE, MUCHACHOS EXPLORADORES, y en el Portugal un escogido programa cómico (mayores y men.)
Tarde 6, noche 9.30.—Danielle Darrieux en
RETORNO AL AMANECER
y el soberbio film dramático SOLO CINCO REGRESARON (may., no recomend.)

Tarde 6, noche 9.30.—La película más soberbia:
RETORNO AL AMANECER
el vibrante film, lleno de emoción: SOLO CINCO REGRESARON (may., no rec.)

T. PRINCESA · HOY

TARDE Y NOCHE 2 GRANDES PELICULAS

RECOLETA 345 — FONO 85205

1.o Estreno del intenso drama y romance de crítica social:

"COCAINA"

por M. OZERAY Y NOEL
Los vicios femeninos modernos a causa del incontrolado tráfico de drogas heroicas.

"TIERRA de AUDACES"

(JESSE JAMES EL BANDIDO ROMANTICO)
por Tyrone Power y Henry Fonda.
Matinée: "EL HOMBRE DE LA MASCARA DE HIERRO" por Joan Bennett; "SACRIFICIO HEROICO" por Mickey Rooney; 2.a de "MUCHACHOS EXPLORADORES" y cómicas.

TEATRO BRASIL

Avda. Brasil esq. de Huérfanos. Telef. 80306.
2.15 HOY 2.15
Grandiosa matinée para menores, con la notable comedia de ambiente cowboyesco:
"ANDY HARDY COW-BOY"
además
AZUL Y ORO
y Cómicas.
ESPECIAL 6.30 NOCHE 9.45
La bellísima odisea de amor y aventuras, filmada en tecnicolor:
TIERRA DE AUDACES.
Creación de Tyrone Power y Nancy Kelly.
Además:
Selecciones de Agregados
(Mayores y menores).
Entradas numeradas en venta.

TEATRO ÑUÑOA

Irarrázaval 2706, Tel. 43152.
Hoy tres funciones. Matinée 2.30, dos grandes películas, dos:
CIVILIZACION, por Bárbara Stanwyck.
DESE PRESO, BULLDOG DRUMMOND.

Tarde y noche, programa doble:
LAS AVENTURAS DE HUCK FYNN,
por Mickey Rooney, y la super francesa
EL PAIS DEL AMOR.

Para la vía RESPIRATORIA, (bronquios y pulmones), afecciones catarrales, tuberculosis pulmonar, toses rebeldes, lo mejor es
ROBUROL
Base: Lecitina, yodo guayacol.

MIRAFLORES

Formidable matinée triple a las 2 P. M. (Para mayores y menores)
1.o Dibujos animados en colores.
2.o La encantadora Shirley Temple en la magnífica producción social:
"REBEQUITA"
3.o 20th. Century Fox presenta a sus ídolos, Tyrone Power, Henry Fonda y Nancy Kelly en la estupenda producción de emocionantes aventuras:
"TIERRA DE AUDACES"
VERMOUTH 6 P. M. NOCHE 10 P. M.
1.o Sigue el éxito de la grandiosa producción social francesa, creación de Charles Vanel y la escultural bailarina marroquí, Rama Tahe:
"PRISIONEROS DEL DESEO"
2.o Silva y Maida presenta al gran actor cómico Florencio Parravicini y Mecha Ortiz en la sin igual producción social en castellano:
"Margarita, Armando y su Padre"
Platea numerada en vermouth, $ 4.40; tertulia, $ 3.40; palcos, $ 1.60. Las entradas se venden desde las 10 A. M., en boletería.

REPUBLICA

Grandiosa matinée quintuple a las 2 P. M. Para mayores y menores.
1.o Gracioso dibujo animado en colores.
2.o Todos los cabros de La Pandilla en la divertida comedia cómica:
"FUEGO GRANEADO"
3.o Final de la hermosa serial: "EL HALCON ENMASCARADO"
4.o Primera función de la emocionante serie:
"ADELANTE MUCHACHOS EXPLORADORES"
5.o El ídolo de grandes y chicos Mickey Rooney en la mejor de sus creaciones:
"ANDY HARDY COWYOY"
PLATEA NIÑOS $ 1.60
VERMOUTH 6 P. M. NOCHE 10 P. M.
1.o A pedido, exhibimos la magnífica superproducción dramática en tecnicolor, interpretación genial de Tyrone Power y Henry Fonda:
"TIERRA DE AUDACES"
2.o Leo Film presenta al gran actor Charles Vanel y Rama tahe en la estupenda cinta social francesa:
"PRISIONEROS DEL DESEO"
Plateas numeradas en vermouth

BOLIVAR

Estupenda matinéee a las 2 P. M. Para mayores y menores
1.o Dibujos animados en colores.
2.o Séptima función de la serial:
"EL HALCON ENMASCARADO"
3.o Ronald Colman y Douglas Fairbanks Jr., en la emocionante producción de aventuras:
"EL REY VAGABUNDO"
4.o Segunda función de la hermosa serie:
"ADELANTE MUCHACHOS EXPLORADORES"
5.o Paramount Pictures presenta la formidable producción de acciones guerreras y audaces aventuras, creación de Joel Mc Crea, Bárbara Stanwyck y Akim Tamiroff:
"CIVILIZACION"
PLATEA NIÑOS $ 1.60
Mande sus hijos a la mejor matinée a precios bajos.
VERMOUTH 6 P. M. NOCHE 10 P. M.
1.o Leo Film presenta la grandiosa superproducción francesa
"PRISIONEROS DEL DESEO"
2.o Columbia Pictures presenta la chispeante producción social
"LAS BUENAS VAN A PARIS"
Las entradas para la vermouth son numeradas y se venden desde las 10 A. M. en boletería.
TOMELAS CON TIEMPO

POLITEAMA · O'HIGGINS

ESMERALDA · HOY 6.10 9.30

La actriz de "La Usurpadora", la dama de Chares Boyer en "DOS CORAZONES", HOY en Vermouth y Noche dobles simultáneamente en los tres teatros.
(Mayores).

Irene Dunne

Hoy la delicada Paramount del Real:

nvitación a la felicidad

Hoy dobles: además, en Esmeralda, Politeama y O'Higgins a las 6.10 y 9.30, el estreno argentino 1939
"CON LAS ALAS ROTAS"
con Mecha Ortiz, Angel Gagaña, Ernesto Raquen.

MATINEE
E S M E R A L D A
Hoy a las 2.10 (menores). — George Raft en "El jugador y la dama" o "El cartillero de mala ley". Además: "Bulldog Drumond en Africa", el gracioso Popeye y dor seriales: "La araña negra", "Adelante muchachos exploradores".

MATINEE
POLITEAMA - O'HIGGINS
Hoy 2.10, menores, matinée simultáneamente Politeama y O'Higgins Laurel y Hardy en
"PAJAROS BOBOS"
tambien 2.a serial "La araña negra". Extras en Politeama, "El bandido negro y La Pandilla; en O'Higgins "Héroes del trópico, fiebre amarilla".

REVISTAS BALMACEDA

MATINEE

Hoy 2.10, matinée, Balmaceda: "EL JUGADOR Y LA DAMA". Tambien "EL CORREO DEL OESTE", EL POPEYE y 2.a serial "MUCHACHOS EXPLORADORES".

HOY: Vermouth y noche argentinas Hoy 6.10 9.30, mayores, Mecha Ortiz en

CON LAS ALAS ROTAS

además, en orcena Compañía Batacian, la revista con el tanguista Pepa Aguirre en "Los muñecos magicos de Maese Pedro 45 artísticas más.

T. VICTORIA - MAÑANA

SELECTA 3P.M. VERMOUTH Y NOCHE

Un drama de recia envergadura, de temple tan duro como el acero, en que luchan cual titanes dos hombres de distintas ideologías y de diferentes castas, al paso que cruza por la película la eterna mujer amante, que dulcifica con su presencia ese argumento tan amargo como la hiel.

JAMES CAGNEY • GEORGE RAFT

EN

"CADA AMANECER MUERO"

Con:

JANE BRYAN · GEORGE BANCROFT

Dirección: WILLIAM KEIGHLEY

El difunto Matías Pascal

la obra maestra de Pirandello convertida en obra maestra del cine

ISA MIRANDA

Pierre Blanchard y Ginette Leclerc

MATIAS PASCAL, mozo romántico, idealista, que creía en el amor, se casa. Se casa enamorado, locamente enamorado de Romilda. Nunca pensó en las pequeñeces materiales, ni en la posibilidad de una vida amarga, llena de mezquindades.

ROMILDA, su mujer era voluble, ambiciosa, frívola. Se casó, no por amor, uno por asegurar su vida futura, su bienestar material. Dominada, por su madre, tenía un carácter desagradable, no muy adecuado para la felicidad conyugal.

CATHERINE FONTENEY, la suegra, era agria, despiadada, tiránica. Quiso imponer su voluntad sobre Matías Pascal desde el primer instante y creó así en el hogar un ambiente insoportable de riñas, de gritos, de odiosidades.

EL MATRIMONIO, fué así un fracaso. Matías Pascal, el romántico, se asfixiaba en esa vida de constantes disgustos. Su madre también sufrió las consecuencias de este fracaso y poco después murió a consecuencia de un ataque cardíaco.

MATIAS DESAPARECE. Asqueado de la vida conyugal, consternado por la muerte de su madre, Pascal se va de su casa. Pocos días después se encuentra en el río un cadáver y todos creen ver en los gestos putrefactos al "difunto Matías Pascal...".

VIDA NUEVA. Entretanto Matías Pascal en Roma inicia una vida nueva bajo el nombre de Adrió Meis. Pero,, romántico siempre, vuelve a enamorarse. Esta vez es una mujer dulce, tierna, seductora: la bella Louise Paleani... Pero...

Mañana en el Real

(ENTRADAS AGOTANDOSE, NO RECOMENDABLE PARA SEÑORITAS)

Terra Film

· MARTES · CENTRAL

EXTRAORDINARIA PRESENTACION DE LA COPIA NUEVA DEL MAS GRANDE FILM MUSICAL, CON MOTIVO DEL 90 ANIVERSARIO DE LA MUERTE DE CHOPIN

"LA CANCION DEL ADIOS"

(LOS AMORES DE CHOPIN)

CON

JEAN SERVAIS · JANINE CRISPIN

MARCEL VALLEE

SELECCION LEO FILMS

GUIA DEL ESPECTADOR, TEATROS, CINES Y VARIEDADES

TEATROS

BALMACEDA. — Artesanos N.o 841. — Teléfono N.o 88768. Hoy, de Revistas "Cóndor". — Matinee: Cine; Vermouth y noche: Cine: Con las alas rotas; Revista: Los muñecos mágicos.

CAUPOLICAN. — San Diego N.o 858. — Teléfono N.o 51376. Hoy, de Revistas 1939. — Matinée: Aquí se arreglan las uñas y Baile si que es bombardeo; Especial y noche: Le llegó al paguas y Hay que tener sexappeal.

COMEDIA. — Huérfanos con Morandé. — Teléfono 87630. — Hoy, Unión Española. — Vermouth y noche: Las del soto del parral.

MUNICIPAL. — Agustinas con San Antonio. — Teléfono 84407. Hoy, Dramática Española Margarita Xirgú. — Matinée: Bodas de sangre; Vermouth y noche: María Antonieta.

CIRCOS

CIRCO LIVERPOOL. — Av. Bernardo O'Higgins. — Matinée, vermouth y noche: Acrobacias, tonies y fieras.

CINES

ALCAZAR — Av. Brasil con Compañía. — Teléfono 80122. — Matinée: Hielo y acero, Adelante, muchachos exploradores, 6 a 8 Programa de dibujos; Vermouth y noche: La vida es así.

APOLO. — Victoria esq. Juan Antonio. — Teléfono 51746. — Matinée: La máscara de hierro, La adelita mexicana y El llanero; Vermouth y noche: México lindo y Guerra a los espías.

ALMAGRO. — Plaza Almagro. — Teléfono N.o 83425. — Matinée: Tierra de paz, Cueva de bandoleros, Araña negra, 3.a y Celos de encargo; Vermouth y noche: Retorno al amanecer y Los hombres no lloran.

AMERICA. — Ñuble 390. — Teléfono 52443. — Matinée: El hombre de la máscara de hierro, Araga negra y Adelante, muchachos exploradores; Vermouth y noche: Tierra de audaces y La canción que tú cantabas.

ATENAS. — Avenida Portugal 1085. — Teléfono 52746. — Matinée: Don disculpas, Enredos a pares y Capitán de bandido; Vermouth y noche: Madre selva e Hijas valerosas.

AVENIDA — Vicuña Mackenna 624. — Teléfono 84066. — Matinée: La última carrera, Héroes de otros tiempos y Adelante muchachos exploradores, 5.a; Vermouth y noche: El murciélago y Vida robada.

AVENIDA MATTA. — Avenida Matta 618. — Teléfono 51455 Matinée: Juárez, Halcón enmascarado y Muchachos exploradores; Vermouth y noche: Margarita, Armando y su padre y Tierra de audaces.

BLANCO ENCALADA. — B. Encalada 2850. — Teléf. 91787. Matinée: Civilización, Halcón enmascarado y Muchachos exploradores; Vermouth y noche: Hijos sin hogar y Juárez.

BAQUEDANO. — Plaza Baquedano. — Teléfono 65050. — Matinal, a las 11: Corresponsal de guerra y Dibujos; Matinée: Alegres piratas y Araña negra; Vermouth y noche: Los tres y Agregados.

BOLIVAR. — San Francisco con Tarapacá. — Teléfono 60985. Matinée: Rey vagabundo, Muchachos exploradores y Civilización; Vermouth y noche: Prisioneros del deseo y Las buenas van a París.

BRASIL. — Avda. Brasil esq. Huérfanos. — Teléfono 80306 Matinée: Andy Hardy cowboy, Oro y azul y Cómicas; Vermouth y noche: Tierra de audaces y Selección de agregados.

CAPITOL. — Avda. Independencia 224. — Teléfono 89581. — Matinée: La máscara de hierro, La calle de la alegría y Jauría romana; Vermouth y noche: El murciélago y Mujeres ardientes.

CARRERA. — Av. B. O'Higgins N.o 2151. — Teléfono 86685. Matinée: La vida de Emilio Zola, La araña negra y Cómicas; Vermouth y noche: La verdad nadie teme y El país del amor.

CENTRAL. — Huérfanos con Estado. — Teléfono 06946. — Matinée: Destino sin gloria y Programa de dibujos; Vermouth y noche: La fuerza de la sangre.

CLUB DE SEÑORAS. — Monjitas 743. — Teléfono 85020. — Matinée: Pájaros bobos, Horizontes de gloria y Cómicas; Especial y noche: Cocaína y Los hombres no lloran.

COLISEO. — Art. Prat con Av. Matta. — Teléfono 52225. — Matinée: Blanca Nieve y los 7 enanitos, Actor cowboy y cantor y Programa cómico; Vermouth y noche: Blanca Nieve y los 7 enanitos y Busco marido para mi mujer.

CHILE. — Avenida Recoleta 2104. — Teléfono N.o 60728. — Matinée: Con los brazos abiertos, Adelante, muchachos exploradores, 3.a y El tesoro de la isla misteriosa, 2.a; Vermouth y noche: Margarita, Armando y su padre y Aventura de Huck Finn.

COUSIÑO. — San Ignacio N.o 1246. — Teléfono N.o 50657. — Matinée: El hombre de la máscara de hierro, Sacrificio heroico y El halcón enmascarado; Vermouth y noche: Vida robada y Los novios.

COLON. — San Pablo esquina Maipú. — Teléfono N.o 90577. — Matinée: La última carrera, Héroes de otros tiempos y Adelante muchachos exploradores, 6.a; Vermouth y noche: Retorno al amanecer y Sólo cinco regresaron.

DIEZ DE JULIO. — Diez de Julio 319. — Teléfono 80836. — Matinée: La voz irresistible, Con los brazos abiertos y Halcón enmascarado; Vermouth y noche: Farándula a flote y La difícil conquista.

DIECIOCHO. — Dieciocho N.o 14. — Teléfono 83778. — Matinée: La máscara del valor, Años de gloria y Cómicas; Vermouth y noche: Retorno al amanecer y Variedades.

ESMERALDA. — San Diego con Av. Matta. — Teléf. 52153. Matinée: Bulldog Drummond en Africa y El jugador y la dama; Vermouth y noche: Invitación a la felicidad y Con las alas rotas.

FRANKLIN. — San Diego N.o 2117. — Teléfono N.o 50754. — Matinée: El tío Samuel, Araña negra y Muchachos exploradores; Vermouth y noche: Tierra de audaces y Los hijos mandan.

HOLLYWOOD. — Av. Irarrázaval 2900. — Teléfono 42363. — Matinée: Pilluelos en el circo, Camino de Oregón, 1.a y La araña negra, 4.a; Vermouth y noche: Retorno al amanecer e Intriga internacional.

IDEAL CINEMA. — Mapocho 4117. — Teléfono 92188. — Matinée: Canción del olvido, Adelante, muchachos exploradores, 2.a y El halcón enmascarado, 7.a; Vermouth y noche: México lindo y La mujer del panadero.

IMPERIO. — Estado N.o 239. — Teléfono 80130. — Matinée, vermouth y noche: Blanca Nieves y los siete enanitos.

INDEPENDENCIA. — Independencia 373. — Teléfono 62702. — Matinée: Juárez, El hijo de las praderas, La vuelta del zorro, 6.a y Adelante, muchachos exploradores, 5.a; Vermouth y noche: Retorno al amanecer y Busco marido para mi mujer.

IRIS. — Castro 130. — Fono 80336 Matinée: Andy Hardy cowboy, Su excelencia el vagabundo y Cómicas; Vermouth y noche: Pájaros bobos e Hijas valerosas.

ITALIA. — Av. Bilbao esq. Av. Italia. — Teléfono 41883. — Matinée: Trovador de la radio, Drummond en Africa y Muchachos exploradores; Vermouth y noche: Las buenas van a París y Margarita, Armando y su padre.

IMPERIAL. — San Diego N.o 1344. — Teléfono N.o 50864. — Matinée: Juárez, Muchachos exploradores y Correo modernista; Vermouth y noche: Hijas valerosas y Pájaros bobos.

METRO. — Bandera con Unión Central. — Teléfono 83361. — Matinée, especial y noche: Mujer, marido y rival.

MINERVA. — Chacabuco con San Pablo. — Teléfono 91464. Matinée: Juárez, Un robo escandaloso y Halcón enmascarado; Especial y noche: Cumbres borrascosas y Suez.

MIRAFLORES — Miraflores N.o 378. — Teléfono N.o 66988. Matinée: Rebequita, Tierra de audaces y Cómicas; Vermouth y noche: Prisioneros del deseo y Margarita, Armando y su padre.

MONUMENTAL. — Avda. B. O'Higgins 3943. — Teléfono 91555 Matinée: Bandido negro, Cueva de bandoleros, Halcón enmascarado, fin y Adelante, muchachos exploradores, 3.a; Especial y noche: México lindo y La canción que tú cantabas.

NACIONAL. — Avda. Independencia 801. — Teléfono 63568. — Matinée: Pájaros bobos, Horizontes de gloria, La araña negra, 3.a y La vuelta del zorro, fin; Vermouth y noche: Los tres y La bicara mentirosa.

NOVEDADES. — Gral. Korner esq. Av. Portales. — Teléf. 90290. — Matinée: Juárez, Penrod y su pandilla y La araña negra, 2.a; Vermouth y noche: Margarita, Armando y su padre y El murciélago.

NUÑOA. — Avenida Irarrázaval 2706. — Teléfono 43152. Matinée: Civilización y Déspreso Bulldog Drummond; Vermouth y noche: El país del amor y Las aventuras de Huck Finn.

O'HIGGINS. — San Pablo - Cumming. — Teléfono 86928 — Matinée: Pájaros bobos, Fiebre del trópico y La araña negra; Vermouth y noche: Con las alas rotas e Invitación a la felicidad.

ORIENTE — Providencia esq. P. Valdivia. — Teléfono 41345. — Matinée: Hielo y acero, Camino de Oregón, 1.a y Programa de dibujos animados; Vermouth y noche: La fuerza de la sangre.

PORTUGAL. — Av. Portugal con Diez de Julio. — Fono 51473 — Matinée: Pilluelos en el circo, Héroes de otros tiempos y Programa de dibujos; Vermouth y noche: Retorno al amanecer y Sólo cinco regresaron.

POLITEAMA. — Portal Edwards. — Teléfono N.o 90101 Matinée: Pájaros bobos, Bandido negro y Araña negra; Vermouth y noche: Invitación a la felicidad y Con las alas rotas.

PRINCESA. — Avenida Recoleta 345. — Teléfono 85205. — Matinée: La máscara de hierro, Muchachos exploradores y Cómicas; Vermouth y noche: Cocaína y Tierra de audaces.

PROVIDENCIA. — Av. Manuel Montt 62. — Teléfono 40073. — Matinée: Pájaros bobos, Paso a la juventud, La araña negra y Cómicas; Vermouth y noche: Margarita, Armando y su padre y El país del amor.

REAL. — Compañía N.o 1040 — Teléfono 65555. — Matinal, a las 11: Serial, Agudiez y Dibujos; Matinée, vermouth y noche: Juanita.

RECOLETA. — Avenida Recoleta 597. — Teléfono 63874. — Matinée: Pájaros bobos, Adelante muchachos exploradores, 4.a, y La araña negra, 3.a y Cine mamá; Vermouth y noche: Retorno al amanecer y Las buenas van a París.

REPUBLICA. — Avenida República 339. — Teléfono 83613. Matinée: Andy Hardy, Muchachos exploradores, fin, Halcón enmascarado y Fuego graneado; Vermouth y noche: Tierra de audaces y Prisioneros del deseo.

RIALTO. — Pedro de Valdivia 3346. — Teléfono 41667. — Matinée: Hijas valerosas y Las inseparables; Vermouth y noche: Mujeres ardientes y Pájaros bobos.

SANTIAGO. — Merced N.o 839. — Teléfono N.o 86444 — Matinée, V. y Noche: Videoq.

SELECTA. — Plaza Chacabuco 1178. — Teléfono 92134. — Matinée Sacrificio heroico, Cueva de bandoleros, Halcón enmascarado, fin y Adelante, muchachos exploradores, 3.a; Vermouth y noche: La canción que tú cantabas y Jetatore.

STA. LUCIA. — Av. B. O'Higgins esq. San Isidro. — Fono 89001. — Matinée: Tiros traicioneros y Camino del Oregón, 2.a; Vermouth y noche: Así es la vida.

SPLENDID. — Huérfanos N.o 1048. — Teléfono 85815. — Matinée: Civilización, Cómicas y Noticiario; Vermouth y noche: Gibraltar, Noticiario y Dibujos.

VALENCIA. — Plaza Chacabuco con Sta. Laura. — Fono 61537. Matinée Con los brazos abiertos, Adelante, muchachos exploradores, 4.a y La araña negra, 1.a; Vermouth y noche: Tierra de audaces y La canción que tú cantabas.

VICTORIA. — Huérfanos esq. San Antonio. — Teléfono 86474. — Matinal, a las 11: La araña negra: Matinée, vermouth y noche: Cuatro tías y un sobrino.

EDICION DE 28 PAGINAS

LA NACION

(EMPRESA PERIODISTICA "LA NACION". S. A.

ULTIMA PAGINA DE ESTA EDICION

AGUSTINAS 1269 — CASILLA 81 - D. SANTIAGO DE CHILE, DOMINGO 22 DE OCTUBRE DE 1939 PRECIO EN TODO EL PAIS: 60 CENTAVOS

ACTIVIDADES GREMIALES

Asambleas de trabajo, acuerdos y otras labores de Centrales Soc. y Sindicatos

Reuniones de la Federación del Calzado, Federación de la Construcción, Club Luis Enrique Concha, Sociedad Igualdad y Centros de Juventud

FED. EX MIEMBROS FUERZAS ARMADAS SIN PENSION.— Junta general hoy a las 15 horas, en secretaría de Estado 33.

FEDERACION OBRERA DEL CALZADO.— Junta de directores y delegados, hoy a las 10 horas, en Avda. Matta 832.

SIND. PROF. DE OBREROS EN Pcas. DE MADERA.— Junta general hoy a las 10 horas, en el local de Sindicato Dell'Orto.

CLUB SOCIAL LUIS ENRIQUE CONCHA.— Junta general hoy a las 15 horas, en el local de costumbre.

ASOCIACION NACIONAL SISTEMA SAAVEDRA.— Junta general de delegados hoy a las 10 horas en Gálvez 178.

SIND. DE DUEÑOS DE CAMIONES DE CARGA.—Junta general extraordinaria, hoy a las 10 horas en el local de costumbre.

UNION DE OBREROS Y EE. DE MUNICIPALIDADES.— El martes próximo se efectuará la charla semanal que ofrece esta Institución. Local: Cortes esquina de Los Padres.

SIND. IND. METALURGICO SPALLONI. — El señor Manuel Arias, miembro del Sindicato hace publico sus agradecimientos al Doctor don Urbano González, y miembros que le acompañan en las labores de la Posta 2 por las atenciones dispensadas en la enfermedad de su señora.

FED. SIND. DE BALDOSISTAS y M. S.— Efectuarán hoy una concentración, a las 10 horas, en Chacabuco 34.

FEDERACION IND. UNID DE LA CONSTRUCCION.— Don José Venegas C., ha renunciado como miembros del Consejo Ejecutivo, por no estar de acuerdo con la reglamentación que le rige.

SIND. PROF. DE REBAJADORES DE CUERO.— Junta general hoy a las 10 horas, en el local de costumbre.

SIND. PROF. DE MECANICOS Y R. S.—Tendrá una concentración el próximo 29 de octubre, en calle Dieciocho 706.

SOCIEDAD IGUALDAD Y TRABAJO.— Hoy se reunirá la comisión encargada de estudiar los trabajos que se presentarán en la próxima convención mutualista. A las 11 horas en el local social.

CENTRO JUV. LITERARIO DE RECOLETA.— Fué fundado recientemente, siendo sus autoridades directivas las siguientes: Moisés Villalobos, Miguel Chuel, Ernesto Grable, Marcos Muñoz, Gustavo Osses, Moisés Moreira y Alberto Illanes.

CENTRO MOISES CASTILLO DE LA U. N.— Junta de directorio y socios hoy a las 10 horas, en el local de costumbre.

SIND. GRAL. RODADO TRACCION ANIMAL.— Sector San Eugenio.— Junta general hoy, a las 9.30 horas en Bascuñán Guerrero 1532.

CENTRO SANTIAGO DE LA U. N.— El martes se reunirá el directorio; el miércoles la Comisión de Deportes; el jueves la Comisión de Fiestas; y el viernes, la junta administrativa. A las 21.30 horas.

JUNTA DE VECINOS POB. SAN CARLOS.— Junta general hoy a las 10.30 horas, en Fco. Bilbao 305. Se recomienda a los miembros cancelar la contribución de haberes del segundo semestre.

ASOCIACION HIJOS DEL SUR. —Directorio y comisiones, hoy a las 10.30 horas, en secretaría de Puente 765.

SINDICATO MECANICA INDUSTRIAL.— Hoy a las 8.30 horas habrá concentración de la F. I. O. N. CH., en Tarapacá esquina de San Francisco. Ayer se efectuaron los funerales del socio señor Luis Farías A. Y., la asamblea, acordó ir en ayuda de todas las organizaciones metalúrgicas que estuvieren en huelga.

CONFERENCIA EN LA SOC. ARTESANOS

Parte de la concurrencia a la conferencia dictada anteanoche en la Sociedad Artesanos La Unión, por el diputado don Benjamín Claro Velasco, sobre la "Actual situación europea". La disertación ilustró al auditorio sobre interesantes aspectos de la política internacional de las diversas potencias envueltas en el conflicto bélico del viejo mundo. El señor Claro Velasco fué muy aplaudido

Arrendatarios se reunirán en comicio en la plazuela del Teatro Balmaceda

La concentración se realizará a las 10 de la mañana. — Aspiraciones que se activarán. — Reniones de organismos directivos

Hoy a las 10 horas se efectuará en la plazuela del Teatro Balmaceda una concentración pública de arrendatarios con el fin de pedir la rebaja en un 50 o|o de los arriendos, la suspensión de los lanzamientos, la higienización de los conventillos y la construcción de habitaciones para obreros y empleados construidas por el Estado las Cajas de Previsión y las Municipalidades.

Oradores especialmente designados por la Junta Central de Arrendatarios se referirán a la necesidad de organizar los comités de arrendatarios en cada cité, conventillo, manzana y comuna a fin de preparar la huelga de pagos como medio de obligar a los dueños de propiedades a bajar los arriendos.

MAÑANA SE EFECTUARA OTRO COMICIO

Organizada por los arrendatarios de la 9.a Comuna y por la Junta Central de Arrendatarios, se efectuará mañana en calle Bascuñán Guerrero esquina de Blanco Encalada, a las 8 y media de la noche, una magna concentración y comicio callejero con el fin de llevar a este sector la organización de la Liga Comunal, y de los Comités que servirán de instrumentos a la huelga de pago de los arriendos que organiza activamente la Junta Central de Arrendatarios de Valparaíso.

Se invita a los arrendatarios de todo Santiago a este comicio.

El martes a las 21.30 horas se reunirá la Junta Central de Arrendatarios en San Diego 184, reunión ordinaria.

Se invita a los delegados y representantes de las Ligas Comunales, Comité de Conventillos, representantes de las Ligas Comunales, Comité de Conventillos y manzanas.

Se invita, asimismo, a la Liga de Arrendatarios de Carmen Mena y Recreo y Décima Comuna.

BONOS PRO "HOGAR DEL AFICIONADO TEATRAL" ESTAN EN CIRCULACION

Hoy a las 11 horas, se efectuará amplia reunión del Comité y delegados de Conjuntos Artísticos Pro Hogar del Aficionado Teatral, en Franklin 967.

El Comité dará a conocer a todos los aficionados teatrales de Santiago las tramitaciones que con ese objeto ha llevado a efecto tanto en las esferas gubernativas como en los distintos sindicatos de la capital.

Se encuentran en circulación los bonos pro-hogar del aficionado. Son del valor de cinco pesos y un peso y se pueden pedir diariamente a San Francisco 2011 donde atiende el tesorero Teófilo Fernández.

DELEGADOS A LA C. T. CH.

En esta concentración serán nombrados los delegados a la Confederación de Trabajadores de Chile.

LLAMADOS A LOS CONJUNTOS

El Cigats invita a todos los Conjuntos, aficionados y simpatizantes de la cultura obrera por intermedio del teatro proletario sin ideologías políticas ni religiosas a participar en su seno en esta cruzada pro-hogar del aficionado teatral.

Congreso de Sociedades Mutuales se inaugurará en diciembre próximo

Difusión de la labor realizada por estas instituciones en el país. — Estructuración de sus principios fundamentales y estudio de las condiciones económicas y sociales

La Central Mutualista ha dado, en los últimos días, especial impulso a trabajos en pro del Congreso Nacional de Sociedades Mutuales que ha decidido llevar a cabo en Santiago, durante los días 8, 9 y 10 de diciembre próximo.

Su cuerpo directivo, presidido por el señor Adán Verderramo, ha adoptado diversos acuerdos sobre el particular, fijando puntos en la pauta de materias a tratar en esa asamblea y dirigiendo comunicaciones a las diversas entidades confederadas del país.

FINALIDADES DEL CONGRESO

Insertamos a continuación algunos acápites de la circular-invitación dirigida a las Sociedades Mutuales, que ilustran acerca de las finalidades esenciales del Congreso en referencia. Dice la mencionada comunicación:

"Recomendamos encarecidamente a nuestras confederes contribuir al éxito de esta Convención, que será una oportuna inyección de savia para tonificar poderosamente nuestra extructuración. Deseamos que el Estado se compenetre, en forma efectiva, de nuestra acción entre las clases trabajadoras, para así conseguir el reconocimiento que las mutualidades merecen. La febril actividad política de los últimos tiempos ha sido, sin duda alguna, causa precisa del atraso en el despacho del proyecto que exonera de pago de impuestos por la tramitación de personalidad jurídica y reforma de estatutos de las Sociedades Mutuelistas, aprobado ya por la Cámara de Diputados y pendiente, ahora, en el Senado. Esta Convención servirá para hacer presente a los legisladores, con toda la fuerza de nuestra convicción, sobre la necesidad de que aprueben de una vez por todas dicho proyecto de ley como acto de estricta justicia".

DESIGNACION DE COMISIONES

La asamblea de delegados permanentes de la Central Mutualista celebrará sesión hoy, a las 21 horas, en Moneda 730, con el objeto de designar comisiones para diversos trabajos relacionados con la Convención Mutual, elaborar estudios y conclusiones y completar la Comisión Especial de la Semana Mutualista. Se nos informa que existe el propósito de integrar dicha comisión con los delegados de la Sociedad Artesanos y Unión de Peluqueros.

CIRCULAR A DIVERSAS SOCIEDADES

AJEDREZ

CONCURSO DE "LA NACION" — PROBLEMA N.o 20

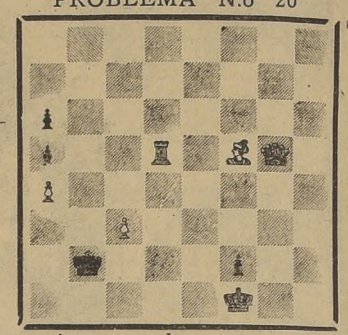

BLANCAS 6 Piezas: R 1AR, D 5CR, T 5D, A 5AR, P 4TD, P 3AD

NEGRAS 4 Piezas: R 7CD, P 3TD, P 4TD, P 7AR

Las Blancas juegan y dan mate en tres jugadas

PROBLEMA N.o 8 por J. Gentiner (Tomado del "Narodni Osvobozenie")

Jugada Clave: C.3TR

Este problema fué erróneamente anunciado en cuatro jugadas. La clave que ahora publicamos, y que es la del autor, es en tres jugadas.

— 1 —
1 C.3TR 1 P.3R
2 D 2AD .. .. .. 2 ???
3 D mate.
— 2 —
1 C.3TR 1 P.6R
2 D.5R j .. .. .. 2 R x C
3 P.4CR mate.
— 3 —
1 C.3TR .. .. .. 1 C ?,
2 P.3CR j d .. .. 2 ???
3 A mate.

— 4 —
1 C.3TR .. .. .. 1 Otra
2 D.2AR .. .. .. 2 ??
3 D mate.

Soluciones exactas: En tres jugadas: "Electrón", "Bishop", "Paul Morphy", "Alfil". En cuatro jugadas: "Electrón", "Bishop", "Paul Morphy", "Alfil", "Emanuel Lasker", "Echec", Mario Molina R., "Estribor", Víctor Vicldo Castillo, Juan de la Cruz Vial.

PROBLEMA N.o 9 por F. Gamage (Tomado del "Pittsburg Leader")

Jugada Clave: D.5TD

Soluciones exactas: "Emanuel Lasker", "Echec", "Electrón", "Bishop", "Alfil", "Paul Morphy", Mario Molina R., "Estribor", Juan de la Cruz Vial, Víctor Vicldo Castillo.

LABORES EN PRO DEL SECTOR NEGRETE-PALMA

El directorio elegido el domingo pasado por más o menos 200 vecinos del sector Negrete-Palma para impulsar necesidades de adelanto local se reunirá hoy, a las 10.30 horas, en Luis Jhonson 2657, a fin de constituirse y dar comienzos a sus labores. En especial el directorio activará las siguientes aspiraciones:

Construcción del alcantarillado definitivo; creación de un Liceo Mixto para la Comuna Independencia; mejoramiento de los servicios de góndolas Palma-Recoleta, tratando de unir a ambas comunas por Santa Laura o Centenario; mejoramiento de los servicios de agua potable; canalización de las acequias, y pavimentación e instalación del servicio de gas, para los sectores que aun no cuentan con tan importantes servicios.

IMPORTANTE REMATE
— DE —
Trajes, Casimires, Ropa de Cama, Calzado, Abrigos, Pieles, etc., el martes 24, a las 9.30 horas en la
SUCURSAL N.o 3 DE LA
Caja de Crédito Popular
MATUCANA 33 ESQ. ROMERO

Pólizas de ROPA emitidas en febrero de 1939, y con vencimiento en agosto ppdo., por las Sucursales 3, 4 y 5.

— HAY —

Para hombre: Cortes de casimir fantasía, id. negros y azules, trajes nuevos y usados, ponchos, mantas, calzado, sombreros, pantalones, sobretodos e impermeables.

Para señora: Vestidos: batas, abrigos, chombas, pieles, ropa interior, zapatillas, polleras, cortes de seda, lana y algodón.

Varios: Sábanas, Fundas, Frazadas, acolchados, manteles, servilletas, lienzo, tocuyo, etc. etc.

A LA VISTA: lunes 23, todo el día.
PAGO AL CONTADO.

REMATE

El 31 de Octubre, a las 15 horas, ante el Juzgado de Letras de Illapel se llevará a efecto el remate de la Hijuela de Las Casas de la Colonia Agrícola "Illapel", que dista 6 kilómetros de la ciudad de Illapel.

Mínimum: $ 500.000, que se pagarán con $ 100.000 al contado y el resto en 33 cuotas anuales, iguales y vencidas, que comprenden un 6% de interés y un 1% de amortización.

Para tomar parte en la subasta deberá presentarse boleta bancaria o de la Caja Nacional de Ahorros, a la orden de la Caja de Colonización Agrícola, por el 10% del mínimum.

La Hijuela que se subasta se divide en dos secciones: La primera tiene una superficie de 33,12 hectáreas, de las cuales 20,06 son de riego. La segunda tiene una superficie de 150,36 hectáreas, de las cuales 58,57 son de riego.

Ambas secciones tienen para su regadío 70.10 acciones de la Asociación de Canalistas de Illapel.

El subastador deberá respetar los contratos pendientes por el presente año agrícola.

Bases, títulos y demás antecedentes en la Secretaría del Juzgado de Illapel y Fiscalía de la Caja de Colonización Agrícola. Huérfanos 1309.

Comicio público de la IWW habrá hoy en Av. Matta

En cumplimiento del programa de actos públicos trazado por la Comisión de Propaganda la organización de Trabajadores I. W. W., efectuará hoy a las 20 horas, un comicio en la Avda. Matta para tratar sobre problemas de la clase obrera como: alza de los arriendos, subsistencias y panorama político actual del país. Oradores de la I. W. W. plantearán el peligro fascista, que significa el incremento de los organismos de esta tendencia, y las medidas de defensa que es necesario adoptar por las organizaciones sindicales.

A este acto se invita al público y simpatizantes del sindicalismo revolucionario. Los militantes deben presentarse al acto a las 20 horas en punto, para formar filas con su estandarte y motes alusivos.

Los mejoreros y compr. de sitios

Para hoy, a las 10 horas, están convocadas las poblaciones adheridas al Frente Nacional de la Vivienda, en el Centro Republicado Español, San Diego 216, para preocuparse de la situación angustiosa en que se encuentran los mejoreros y compradores de sitios afectos a las leyes 33 y 5.579. Diversos oradores se referirán a la situación desmedrada que se encuentran los compradores de sitios de parte de las autoridades. Se pedirá al Gobierno que solucione este problema en forma patriótica a la brevedad posible.

El Frente ha impartido instrucciones a las bases y Poblaciones en el sentido de que se suspendan por el día de hoy todas las concentraciones a fin de permitir que estos efectivos concurran a la concentración de hoy. Asimismo en esta asamblea se pedirá que el proyecto de ley elaborado por el Consejo de la Caja y con las modificaciones que le hará el Frente sea incluido en la convocatoria a sesiones extraordinarias a que ha sido citado el Congreso.

A este acto del Frente Nac. de la Vivienda están invitados jefes de la Caja de la Habitación, parlamentarios y dirigentes de la CTCH. y CGT.

REUNIONES DEL DIA Y CITACIONES PARA MAÑANA

COMITE AUTONOMO DE ARRENDATARIOS DE LA 10.a COMUNA.—Cita a todos los Comités del sector para hoy, a las 15.30 horas, en Santa Rosa 2127, especialmente al de calle Santiago N.o 1026. Se impulsará el acuerdo pro comicios frente a las propiedades en que se produzcan abusos.

SINDICATO PROF. DE EMPLEADOS SECUNDARIOS DEL SEGURO OBLIGATORIO. — Asamblea general hoy, a las 10 horas, en la Policlínica N.o 1, Copiapó 1325. Tabla: mejoramiento económico.

COMISIONES DE LA CENTRAL MUTUALISTA.— Las de Convención y Semana Mutualista se reunirán mañana, lunes, a las 21.30 horas.

COMITE CULTURAL DE LA 10.a COMUNA, SECTOR SANTA ELENA 1835. — Cita a todos sus componentes para hoy, a las 8.30 horas, en su secretaría. El Comité atenderá diariamente, desde las 20 a las 22.

TESORERIA DE LA F.O.I.C. —Atenderá a los delegados de talleres hoy de 10 a 12 horas, en su local de Cochrane 606.

OBRA TEATRAL DEL OBRERO SEÑOR A. TRIVIÑO PRESENTAN AFICIONADOS

Interesante acto artístico teatral obrero, será el festival de hoy, a las 19 horas, en el Hogar del Artista Obrero, San Francisco 1113, pues se han congregados en el programa buenos elementos del teatro aficionado, actuando, además, algunas instituciones musicales, las que le darán mayor brillo a la velada.

Desde que fué fundado el Hogar del Artista Obrero, la función de mañana ocupa el tercer lugar, correspondiéndole actuar el Conjunto Teatral "Minerva" que se presenta con la obra dramática social, en dos actos, titulada "Los cuervos", original del antiguo luchador societario Armando Triviño.

ACTO DE TEATRO Y MUSICA

Además de la obra se desarrollará un acto de variedades y números musicales actuando los Conjuntos "El Arte", "Luz y Armonía", "Cía. Berneri", "Rumbo Nuevo", "Estudiantina Libertad", "Estudiantina Conchalí" y varios otros artistas obreros.

A éste y a todos los actos que se efectúan en este salón, se invita a las organizaciones de obreros y empleados, a los conjuntos artísticos, estudiantinas y público en general.

REUNIONES DE DELEGADOS SOCIALISTAS DE LA CTCH.

Para mañana lunes 23 del presente, a las nueve de la noche, se cita a los delegados Socialistas ante la Confederación de Trabajadores de Chile Provincial de Santiago, a una reunión de importancia, que se efectuará en el nuevo local del Partido Socialista, Avda. Bernardo O'Higgins N.o 1673.

Se advierte que será controlada la asistencia y que esta es obligatoria, especialmente para los miembros del Secretariado. Asistirá el camarada Arturo Velásquez.

CAJA NACIONAL DE AHORROS
REMATES JUDICIALES

AVENIDA PERU 602|30.— MINIMUM: $ 545.000.— Con el reconocimiento de una deuda a corto plazo a favor de esta Caja, primitiva de $ 200.000, por el saldo de $ 190.000, a que se encuentra reducida. Con $ 95.000 al contado. Con el saldo a seis, doce y dieciocho meses plazo, con el interés del 8 o|o y 10 o|o en caso de mora, con hipoteca de la misma propiedad.— (25 de octubre, 15 horas, 4.o Juzgado. Caja con Riveros Alcalde).

SAN LUIS DE FRANCIA 1957.— MINIMUM: $ 11.000.—Con $ 5.000 al contado. Con el saldo a seis meses plazo, al 8 o|o de interés anual y 12 o|o en caso de mora, con hipoteca de la misma propiedad.— (30 de octubre. 15 horas, 2.o Juzgado. Caja con Díaz).

CARMEN 1385.— MINIMUM: $ 30.000.— Con el reconocimiento de una deuda a largo plazo a favor de esta Caja, primitiva de $ 17.000 por el saldo a que se encuentre reducida el día del remate. Con el saldo hasta enterar el mínimum al contado. Con el exceso del mínimum si lo hubiere por mitades a seis y doce meses plazo.— (30 de octubre. 15 horas, 5.o Juzgado. Caja con Alberti).

FERMIN VIVACETA 942|46.— MINIMUM: $ 40.000.— Con el reconocimiento de una deuda a favor de esta Caja, primitiva de $ 12.000 por el saldo de $ 9.000, a que deberá quedar reducida. Con $ 5.000 al contado. Con el saldo por mitades a seis y doce meses plazo.— (10 de noviembre, 15 horas, 2.o Juzgado. Caja con Jegó.)

COMPAÑIA 1897.— MINIMUM: $ 102.000.— Con el reconocimiento de una deuda a favor de la Caja de Crédito Hipotecario, primitiva de $ 25.000, por el saldo a que se encuentre reducida el día del remate $ 14.869.27 más o menos. Con el reconocimiento de una deuda a favor de la Caja Nacional de Ahorros, primitiva de $ 20.000 por el saldo a que se encuentre reducida el día del remate. Con $ 30.000 al contado. Con el saldo por mitades a seis y doce meses plazo al 8 o|o de interés y 10 o|o en caso de mora.— (13 de noviembre, 15 horas, 4.o Juzgado. Caja con Salinas).

AVENIDA JOSE P ALESSANDRI 501.— MINIMUM: 150.000 pesos.— Con el reconocimiento de una deuda a favor del Banco Hipotecario de Chile, primitiva de $ 25.000, por el saldo de reducción al día del remate. Con el reconocimiento de una deuda a favor de la Caja Nacional de Ahorros primitiva de 38.000 pesos, por el saldo de $ 10.000 a que quedará reducida. Con $ 20.000 al contado. Con el saldo por terceras partes a seis, doce y dieciocho meses plazo, al 8 o|o de interés anual y 10 o|o en caso de mora con hipoteca de la misma propiedad.— (20 de noviembre, 15 horas, 2.o Juzgado. Caja con Elías Afani).

NOTA.— Las contribuciones y gastos de transferencia serán de cargo del subastador. Boleta por el 10 por ciento del mínimum. Antecedentes en la Secretaría del Juzgado respectivo. Títulos en el Archivo de la Caja Nacional de Ahorros.

EL SECRETARIO.

Bernardo Ibáñez analizó Congreso de Agricultores

POR RADIO DISERTO AL RESPECTO EL SECRETARIO GENERAL DE LA C. T. Ch.

Por Radio Cooperativa Vitalicia disertó antenoche el secretario general del Consejo Directivo de la CTCH., señor Bernardo Ibáñez Aguila.

A través de su extensa conferencia, que lamentamos no insertar completa por falta absoluta de espacio, el conocido dirigente sindical se refirió al reciente Congreso de Agricultores celebrado en Santiago y a las orientaciones sociales y económicas que predominaron en su desarrollo.

Hizo un estudio completo y documentado de la vida agraria chilena bajo los capítulos de Feudalismo y Encomienda, Latifundios e Inquilinaje. El valor de la tierra y su reparto, el Gamonal de hoy el encomendero de ayer. Las estadísticas y la vida del labrador, Organización del Campesinado, Los grandes agricultores enemigos del progreso y otros tópicos, haciendo especial mención del grado de atraso y de abandono en que se desenvuelve la numerosa población agrícola del país. Dijo el señor Ibáñez Aguila en uno de sus pasajes: "En una encuesta hecha en 1935-36 por la Inspección General del Trabajo y que comprende a más de doce mil familias campesinas, se revelaron casos sencillamente angustiosos, y de ella surgieron, entre otras, las siguientes conclusiones: el 99 o|o de los inquilinos y obreros agrícolas no come carne sino una vez al mes; el 97 o|o no bebe leche y el 76 o|o vive en el antiguo rancho antihigiénico y antihumano que corona la obra de explotación latifundista durante más de un siglo de vida republicana de Chile. Consecuencias de todo lo anterior son la desnutrición y la miseria como único patrimonio del obrero campesino".

"LA RURAL"
GRAN FERIA
MAÑANA MARTES 24,
REMATAREMOS:
Toros Holandeses
FINOS POR CRUZAMIENTO, NO INSCRITOS,
DEL CRIADERO "LONG-LONG" (FREIRE)
DEL SEÑOR JOSE LAMOLIATTE

10 TOROS HOLANDESES, finos por cruzamiento, no inscritos, de 2 años, hijos de los TOROS IMPORTADOS GERARDO, QUARTENER, ELDO y BALDER, y de vacas seleccionadas del Criadero. Entre estos toros vienen hijos del toro importado GERARDO, padre del toro HARDI, que en la actual Exposición de Animales obtuvo el primer premio y fué vendido en $ 27.000 a los señores Gálvez Hermanos, de La Serena. Este criadero obtuvo en la Exposición de este año: tres primeros premios, dos segundos premios, premio a la mejor vaquilla nacida en el país, Premio Junior Champion para hembras, Premio Grupo para Hembras, Premio al mejor grupo de tres hembras y un toro criado por el exponente.

DE OTRAS PROCEDENCIAS:

120 NOVILLOS de 2½ años, Durham y Holandeses, muy mestizos y preparados para engorda, llegados de PANIAHUE.
NOVILLOS de 1, 2 y 3 años, buena clase; VACAS mestizas; BUEYES de trabajo; VAQUILLAS y TERNEROS de crianza, llegados de Linares, Curicó, Chillán, Talca, San Fernando, Melipilla, etc.
VACAS paridas de ternero chico, buenas lecheras, GANADO GORDO DE MATADERO: vacas, novillos, bueyes y lechones gordos, llegados de Colchagua, Puente Alto, Sorrento, Mulchén, Temuco, Collina, etc.
30 CABALLOS de montura y arado llegados de Huechun.
2 YEGUAS chilenas finas, inscritas, de 7 años, hijas de Fitable (por Gacho) y Delicho (por Retinto), arregladas a la rienda y buenas de montura de patrón.
2 CABALLITOS mampatos, muy mansos, de tiro solo en coche, del Frigorífico San Cristóbal.
CHANCHOS gordos y para engorda, de varias procedencias.
1 CARNERO LIGUANO de 17 meses, muy mestizo.

RIVAS Y EYZAGUIRRE
MARTILLEROS DE HACIENDA — SANTIAGO DE CHILE
REMATE DE LA FABRICA
— DE LA —
Quiebra Zangrande y Cía. Ltda,
(POR ORDEN DE LA SINDICATURA DE QUIEBRAS)
El martes próximo a las 11 horas en
26 — JOFRE — 26

MAGNIFICO HORNO ELECTRICO: Máquinas Batidoras, Revolvedoras, Saladoras; Maquina para hacer helados; Turbina con palla de cobre; Molinillo de 2 cilindros; TRANSMISION CON POLEAS y MOTOR de 9 H. P.; Romana de plataforma; Cocina electrica "WHESTINGHOUSE"; BOMBA con motor; Molinillo eléctrico; gran cantidad y variedad en moldes de latón; botes para helados; mesones pasteleros; gran lote de frascos y tarros; maderas surtidas; depósitos de fierro enlozado; etc. etc.

NOTA: Se ofrecerá toda la Fábrica en un sólo lote. Si no hubiere interesados se rematara al detalle y al mejor postor. Se exigirá garantía a todo comprador.

A la vista el lunes, de 2 adelante.

Carlos Rivas Vicuña-Víctor Eyzaguirre-Roberto Rivas Ossa
MARTILLEROS DE HACIENDA.
Hernán Eyzaguirre Lyon.